



Raport o stanie  
Gminy Szydłowo  
za 2021 rok

Opracowanie:

Pracownicy Urzędu Gminy Szydłowo

we współpracy z Wielkopolską Akademią Nauki i Rozwoju Spółka z ograniczoną odpowiedzialnością, Spółka komandytowa oraz Krajowym Instytutem Jakości.

Raport opracowano w oparciu o materiały źródłowe referatów Urzędu Gminy Szydłowo oraz gminnych jednostek organizacyjnych.

W ramach przygotowania raportu zostały przeanalizowane wszystkie programy, polityki i strategie obowiązujące w gminie.

Raport o stanie Gminy Szydłowo zawiera dane według stanu na 31 grudnia 2021 roku, o ile nie zaznaczono inaczej.

Elektroniczna wersja raportu znajduje się na stronie internetowej <http://www.szydlowo.pl/> oraz na stronie <http://www.bip.szydlowo.pl>



Wielkopolska Akademia  
Nauki i Rozwoju



## List Wójta

Drodzy Mieszkańcy, Radni, Sołtysi, Kierownicy oraz Dyrektorzy Urzędu Gminy i gminnych jednostek, działacze społeczni z wielką przyjemnością prezentuję Państwu Raport o Stanie Gminy za rok 2021.

Był on kontynuacją dynamicznego rozwoju Gminy Szydłowo. Miło mi poinformować, że w opublikowanym pod koniec omawianego roku rankingu portalu samorządowego PAP „Gmina dobra do życia”, zajęliśmy zaszczytne

60 miejsce na 1587 w kategorii gmin wiejskich i miejsko-wiejskich z miastem poniżej 5 tys. mieszkańców, 20 miejsce w Wielkopolsce w tej kategorii, 1 miejsce w Powiecie Pilskim w tej kategorii oraz 225 na 2477 gmin ogółem ze wszystkich gmin w Polsce. Ranking badał jakość życia, biorąc pod uwagę „typową” polską rodzinę i gospodarstwo domowe, tj. rodzinę składającą się z rodziców i dzieci w trakcie nauki szkolnej, ale mającą też dziadków posiadających własne i odrębne gospodarstwo (gospodarstwa) domowe. Badano najważniejsze sfery, do którego zaproponowano w sumie 48 wskaźników szczegółowych.

Kolejnym sukcesem jest nominacja naszego samorządu przez Europejski Ośrodek Rozwoju Gospodarki do ogólnopolskiej nagrody gospodarczej LIDER GOSPODARKI REGIONALNEJ.

W naszym samorządzie mamy co prawda jeszcze bardzo dużo pracy do wykonania w celu zniwelowania zapóźnień cywilizacyjnych, jednak takie nominacje potwierdzają słuszność obranej na początku kadencji polityki oraz realizowanego krok po kroku programu wyborczego.

Warto przy tym podkreślić, że rok 2021 stał pod znakiem kryzysu spowodowanego pandemią COVID-19. Cały świat zastygł, przynosząc obostrzenia, zakazy oraz zdławienie rozwoju społeczno-gospodarczego. Był to na pewno najtrudniejszy rok ze wszystkich w tej kadencji. Marcowe zdziękowanie urzędu kolejnymi zakażeniami doprowadziło do czasowego zamknięcia naszej jednostki oraz wprowadzenia zwiększonego reżimu sanitarnego oraz ograniczonego kontaktu z mieszkańcami. Wpłynęło to negatywnie na przebieg niektórych zadań. Jednak mimo tych trudności postanowiliśmy się nie poddawać, walcząc codziennie o realizację kolejnych, zaplanowanych zadań, inwestycji i przedsięwzięć. Gdy tylko pojawiła się luka w obostrzeniach od razu przystępowaliśmy do realizacji projektów miękkich oraz szukaliśmy kontaktu z naszymi mieszkańcami.

W zakresie zadań inwestycyjnych mocno postawiliśmy na przygotowanie dokumentacji projektowych wykonanych w liczbie dwudziestu trzech, które będą czekały na możliwość pozyskania

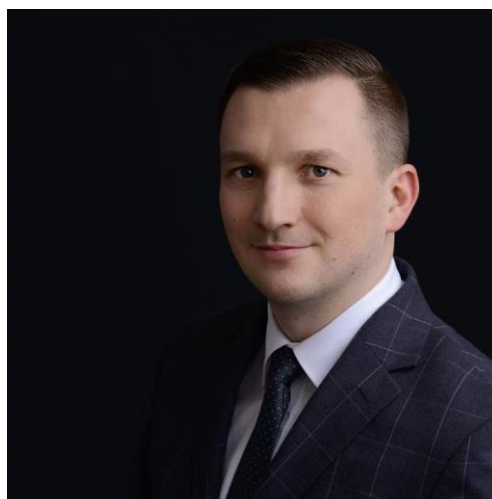

środków zewnętrznych. Po zastanych pustych półkach projektowych na początku kadencji mamy dokumentację w większości dziedzin samorządowych, natomiast po uzupełnieniu, nad którymi pracujemy, będziemy praktycznie w pełni przygotowani na nowe perspektywy dofinansowań. Jest to o tyle ważne, że dotacje pojawiają się często, nagle i korzystają z nich samorzady przygotowane.

Skupiliśmy się również na realizacji zadań drogowych. Udało się wybudować nowe odcinki w Leżeniczy, Leżeniczy – Kolonii, Skrzatuszu czy Szydłowie, wyremontować dogi prowadzące do Zabrodzia czy wysypiska śmieci, przeprofilować kilkadziesiąt kilometrów dróg nieutwardzonych oraz wybudować drogi śródpolne, często oddziałujące na komunikację codzienną w sołectwach Szydłowo, Jaraczewo, Róża Wielka, Zawada, Skrzatusz i Dolaszewo. Większość zadań wykonaliśmy przy pomocy środków zewnętrznych przy współpracy z Rządem RP, Urzędem Marszałkowskim, Nadleśnictwem Płytnica, Nadleśnictwem Zdrojowa Góra czy firmą Eneris.

Nie mniej istotnym zadaniem majątkowym był wykup od spółki GWDA ich sieci kanalizacyjnych na terenie Gminy Szydłowo. Dzięki tej ogromnej transakcji powoli zbliżamy się do sytuacji, w której gmina jest właścicielem infrastruktury wodno-kanalizacyjnej. Udało się również wykupić lub przejąć sieci wodne i kanalizacyjne od podmiotów prywatnych. Celem jest uporządkowanie sytuacji wod-kan oraz przejęcie jak najszerszej infrastruktury na mienie gminne. Ruszyły również pierwsze inwestycje w ramach inicjatywy lokalnej. Wychodząc naprzeciw dynamicznemu rozwojowi gminy w zakresie budownictwa jednorodzinnego daliśmy możliwość inwestorom budowy sieci w ramach inicjatywy lokalnej oraz przekazania ich po wybudowaniu do majątku gminny. Najważniejszym aspektem w dziedzinie wod-kan było przygotowywanie się do przejęcia administracji oraz eksploatacji systemu od spółki GWDA. Możliwości były dwie: albo zlecamy zadanie na zewnątrz, po czym stawka za kanalizację wzrosłaby do poziomu ponad 17 zł lub zaryzykować i przejąć zadanie na własne barki. Zaryzykowaliśmy. To skomplikowane zadanie rozpoczęliśmy wraz z pierwszym dniem nowego roku, natomiast stawka wzrosła tylko o dziewięćdziesiąt dziewięć groszy. Przed nami nauka oraz konieczne, kolejne inwestycje w tym zakresie.

Bardzo się cieszę z modernizacji elewacji naszego urzędu, kolejno zmieniamy wizerunek naszych biur, pomieszczeń oraz ogólnie samorządu wykonując własnymi siłami dwadzieścia osiem działań budowlano-remontowych. Łącznie wydatki majątkowe kształtowały się na bardzo dobrym poziomie ponad siedmiu milionów złotych, kontynuując tym samym mocny i stabilny poziom inwestycyjny przyjęty w poprzednich latach tej kadencji.

Nie zwalniamy tempa w zakresie składanych dofinansowań. Łącznie złożyliśmy trzydzieści wniosków z czego aż dwadzieścia jeden został rozpatrzonych pozytywnie przekładając się na piętnaście

i pół miliona dodatkowych złotych. To właśnie te dodatkowe pieniądze decydują o skoku cywilizacyjnym, którego jesteście w gminie świadkami.

Co ważne stawiamy na włączanie mieszkańców w podejmowanie decyzji organizując siedem konsultacji społecznych. Kontynuujemy profesjonalne działania w zakresie marketingu terytorialnego na kanałach SzydłowskiejTV, Gazety Szydłowskiej czy naszych nośników informacji internetowej docierając do tysięcy odbiorców regionu.

Skalę i ogrom pracy wykonywanej przez naszych urzędników może obrazować ilość pism przychodzących oraz wychodzących, które przekładają się na sprawy i tematy do przeprowadzenia w liczbach ponad dwudziestu tysięcy pism przychodzących i dwudziestu dziewięciu pism wychodzących.

Wartym podkreślenia jest obrót gminnymi nieruchomościami, sprzedaż w 2021 roku osiągnęła rekordowy poziom miliona złotych. Uchwalono również Studium Uwarunkowań i Zagospodarowania Przestrzennego, czekamy na decyzję Wojewody dotyczącą ostatecznej akceptacji tego dokumentu. W gminie widoczny jest pozytywny trend demograficzny, przybyło do nas stu trzynastu nowych mieszkańców oraz zarejestrowaliśmy sto trzydzieści jeden nowych numerów adresowych.

W sprawozdaniu nie sposób ominąć działalność naszych dzielnych druhen i druhów strażaków, którzy aż dwieście trzydzieści dwa razy wyjeżdżali na akcje pomagając w działaniach bojowych naszym mieszkańcom.

Godne uwagi są również dobre wyniki naszych placówek edukacyjnych. Wyniki egzaminów ósmoklasisty napawają optymizmem, natomiast wyposażenie oraz ilość różnych, realizowanych często z wykorzystaniem środków zewnętrznych programów sprawia, że nasze szkoły są zdecydowanie konkurencyjne w stosunku do szkół w regionie.

Nie mniej istotnym elementem, na który stawiamy jest rozwój społeczeństwa obywatelskiego. Nasi społecznicy i stowarzyszenia działają prężnie pozyskując zarówno środki z naszego budżetu, jak i dostępne środki zewnętrzne. Przybywa nowych stowarzyszeń oraz inicjatyw wdrażanych przez sołectwa i ich mieszkańców. W ramach Funduszu Sołectkiego zrealizowaliśmy zadania za ponad pół miliona złotych, natomiast na organizacje pozarządowe wydaliśmy łącznie ponad sześćset tysięcy złotych. Dużym sukcesem była organizacja fuzji czterech klubów piłkarskich Derby Stara Łubianka, Leśni Zawada, UKS Kotuń oraz Iskra Szydłowo tworząc Gminny Klub Sportowy Iskra Szydłowo z powołaniem coraz silniejszych drużyn dziecięcych i młodzieżowych.

Przeprowadziliśmy liczne działania proekologiczne wpisując się w nasze hasło Gmina Szydłowo – Zielone Wrota Północnej Wielopolski. Idąc tym nurtem kontynuowaliśmy przyznanie z budżetu gminy dofinansowań do wymiany kopciuchów, azbestu, na sterylizację, karmę dla kotów dziko żyjących czy na kompostowniki.

Centrum Upowszechniania Kultury zdecydowanie rozwija skrzydła, stając się nierzadko ponadlokalnym krzewicielem kultury. Kiedy tylko obostrzenia covidowe malały, automatycznie podejmowaliśmy działania wciągające mieszkańców w ten ważny obszar. Dożynki gminne z królem muzyki disco polo Zenkiem Martyniukiem spokojnie możemy określić rangą regionalnych, dzięki profesjonalnej organizacji oraz niesamowitemu zaangażowaniu sołectw w godne ugoszczenie osób z gminy i regionu, którzy w tym dniu w liczbie ponad sześciu tysięcy celebrowali z nami święto płoń. Sołectkie konkursy dożynkowe i magia świąt znów są dla nas wielką chlubą, dzięki widowiskowej pracy i zaangażowaniu naszych mieszkańców.

Również Gminny Ośrodek Pomocy Społecznej aktywnie działa na wielu polach, od obowiązkowych, związanych z obsługą socjalną do ponadobowiązkowych dotyczących pozyskiwania środków zewnętrznych na kolejne dobre i pożyteczne projekty, chociażby dotyczący działań antyprzemocowych z gościem specjalnym Sędzią Anną Marią Wesołowską. To właśnie na barkach GOPS oraz Urząd Stanu Cywilnego spadała cała koordynacja zarządzania kryzysowego ujarzmiającego pandemię covid-19.

Niestety współpraca z częścią Rady Gminy Szydłowo, w wyniku działań dotyczących wotum zaufania za rok 2020 nie układała się pomyślnie w 2021 roku. Uważam, że o tym konflikcie powiedziano już wszystko i nie ma co się wywodzić w raporcie na ten temat, licząc na lepsze czasy.

Chciałbym serdecznie podziękować wszystkim naszym urzędnikom oraz pracownikom jednostek z GOPS, CUK i szkół, którzy codziennie wypełniają misję wobec mieszkańców naszej wspólnoty. Reorganizacja, którą zaproponowałem oraz zmiany strukturalne i jakościowe, które wprowadzamy od 2019 roku owocują wymienionymi działaniami.

Wielkie podziękowania należą się również wszystkim mieszkańcom, Radnym, Sołtysom, przedsiębiorcom, społecznikom i stowarzyszeniom, rolnikom, służbom bezpieczeństwa, duchownym i wszystkim zaangażowanym w rozwój naszego samorządu. Społeczeństwo obywatelskie, które tworzymy ma nie mniejszy wpływ na ogólne postrzeganie naszej gminy na zewnątrz oraz tworzy coraz lepsze warunki życia wewnątrz wspólnoty. To właśnie Wy, liderzy społeczni oraz mieszkańcy jesteście motorem napędowym kierującym nas na coraz lepsze tory rozwoju.

Dziękuję również przedstawicielom wszystkich instytucji, z którymi współpracujemy. Staramy się aby nasze relacje były jak najbardziej poprawne oraz podejmujemy wspólne działania przynoszące korzyści mieszkańcom. Serdeczne podziękowania dla naszych posłów, szczególnie Posła Marcina Porzucka, oraz dla samorządowców wyższego szczebla, w szczególności dla Członka Zarządu Województwa Wielkopolskiego Jacka Bogusławskiego oraz wszystkich działaczy politycznych przyczyniających się do rozwoju naszej małej ojczyzny.

Na rok 2022 mamy zaplanowane rekordowe i dziejowe wyzwania inwestycyjne i społeczne, dlatego zachęcam wszystkich do jeszcze większej i cięższej pracy, do wzmożenia kontaktów i zacieśniania relacji, do zdobywania kolejnych szczytów i przeprowadzenia zaplanowanych działań w tych trudnych czasach światowego kryzysu gospodarczo-politycznego związanego z pandemią oraz niszczycielską wojną u naszych wschodnich braci i sióstr z Ukrainy, bestialsko zaatakowanych przez naród rosyjski.

#BudujemyPrzyszłość

# Spis treści

1. Wstęp	19
2. Zarządzanie samorządowe	15
3. Finanse	25
4. Realizacja przyjętych polityk, programów, strategii	58
5. Realizacja uchwał Rady Gminy Szydłowo	119
6. Część analityczna	175

## Podstawa prawna

Zgodnie z art. 28 aa ust. 1 ustawy z dnia 8 marca 1990 r., Raport o stanie Gminy przedstawia co roku Wójt Radzie Gminy nie później niż do 31 maja. Obejmuje on podsumowanie działalności Wójta w roku poprzednim, w szczególności realizację polityk, programów i strategii oraz uchwał Rady Gminy i funduszu sołectkiego.

Raport o stanie Gminy rozpatrywany jest podczas sesji, na której podejmowana jest uchwała w sprawie udzielenia lub nieudzielenia absolutorium Wójtowi. Rozpatrywany jest on w pierwszej kolejności, a etap debaty kończy się przeprowadzeniem głosowania nad udzieleniem Wójtowi wotum zaufania.

## Ogólna charakterystyka Gminy Szydłowo

Gmina Szydłowo jest gminą wiejską położoną w północno-zachodniej części województwa wielkopolskiego, przy granicy z województwem zachodniopomorskim. Powierzchnia Gminy wynosi 267,44 ha (powierzchnia geodezyjna wg Starostwa Powiatowego w Pile), co stanowi nieco ponad 20% obszaru powiatu pilskiego. Ewidencyjna powierzchnia Gminy na dzień 1 stycznia 2022 roku wynosi 267,52 ha. Gmina Szydłowo charakteryzuje się podmiejską lokalizacją. Bezpośrednio graniczy z miastem Piła, a w promieniu 15 km (35 km od siedziby Urzędu) położone są miasta Wałcz, Złotów i Trzcianka. Gmina podzielona jest na 20 sołectw, na które składa się 30 miejscowości.

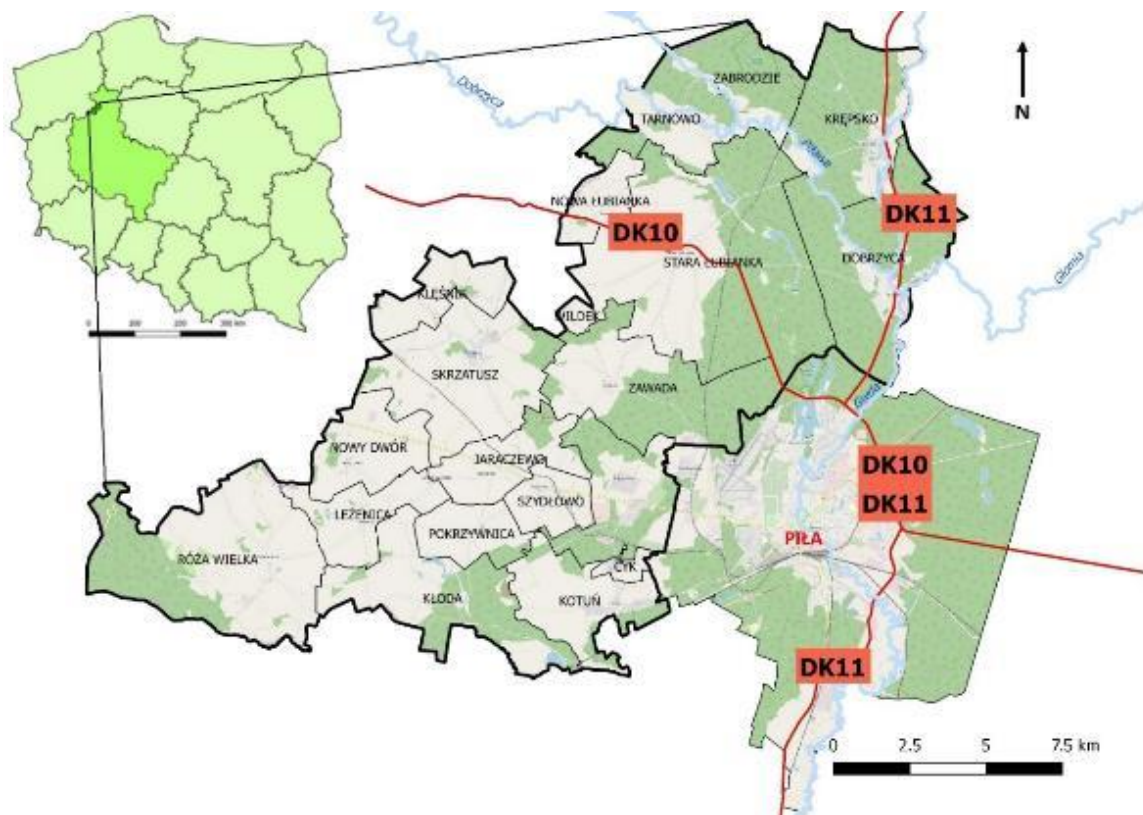

Ryc. 1 Położenie Gminy Szydłowo

Źródło: opracowanie na podstawie danych Głównego Urzędu Geodezji i Kartografii oraz Państwowego Gospodarstwa Wodnego Wody Polskie.

Pod względem funkcjonalnym Gmina została podzielona na 3 strefy:

**1. Strefa Pierwsza - z intensywnie rozwiniętą funkcją rolniczą, obejmująca miejscowości i sołectwa: Gądek, Nowy Dwór, Nowa Łubianka, Skrzatusz, Pokrzywnica, Leżenica, Leżenica-Kolonia, Róża Wielka.**

Jest to obszar położony w zachodniej i południowo zachodniej części gminy (z wyjątkiem wsi Nowa Łubianka, która znajduje się w północno – zachodniej części), charakteryzujący się użytkami rolnymi wysokiej klasy (III i IV klasa bonitacyjna). Warunki naturalne oraz społeczno-historyczne, przez wiele lat wyznaczały jego gospodarczy charakter. Należy w tym miejscu wspomnieć, że przed II wojną światową w wymienionych wsiach znajdowały się folwarki i gospodarstwa obszarne, przekształcone po wojnie w Państwowe Gospodarstwa Rolne lub rolnicze spółdzielnie produkcyjne. Oczywiście wśród nich funkcjonowały również małe – najczęściej kilku lub kilkunastu hektarowe rodzinne gospodarstwa rolne, zajmujące się jednocześnie produkcją rolną i hodowlaną. Przemiany ustrojowe trzech ostatnich dekad spowodowały, że gospodarstwa państwowe i niektóre spółdzielnie rolnicze upadły, a w ich miejsce powstały prywatne gospodarstwa wielko powierzchniowe i wielkotowarowe. Są to najczęściej nowoczesne przedsiębiorstwa rolne, wyróżniające się efektywnymi metodami zarządzania oraz używające najwyższej jakości maszyny i urządzenia.

**2. Strefa druga – podmiejska, obejmująca sołectwa i miejscowości: Dolaszewo, Dobrzyca, Jarażewo, Kotuń, Szydłowo, Stara Łubianka, Zawada.**

Jest to obszar poddany w ostatnich latach intensywnej „suburbanizacji” ze względu na bliskie położenie Piły lub lokalizację przy ważnych szlakach komunikacyjnych. W przypadku Dobrzycy dochodzą do tego również aspekty turystyczne związane z jej naturalnymi zasobami. „Suburbanizacja”, zwana potocznie „rozlewaniem się miast”, oznaczała w tym przypadku przenoszenie aktywności ekonomicznej, społecznej oraz demograficznej nowych mieszkańców wymienionych miejscowości. Zaznaczyć jednak należy, że dla większości z nich miasto nadal stanowiło główne miejsce pracy, ale coraz częściej na jej adres wskazywano nowe miejsce zamieszkania. W przypadku coraz większej liczby działalności gospodarczej, dzięki ciągle unowocześnianej technologii, możliwa jest praca zdalna w domu lub lokalizacja w nim swoich biur albo przedstawicielstw, natomiast części produkcyjne firm pozostają w dawnych lokalizacjach. Kolejną wyróżniającą cechą obszaru jest zdecydowanie wyższe niż na pozostałych, uzbrojenie w infrastrukturę techniczną w postaci wodociągów, kanalizacji, oświetlenia ulic oraz gazu. Większa niż w pozostałych jest sieć dróg oraz lepsza ich jakość.

**3. Strefa Trzecia - ekstensywnie zagospodarowana z funkcją leśną, przyrodniczą i elementami turystycznymi, obejmująca sołectwa (miejscowości): Krępsko, Tarnowo, Zabrodzie, Kłoda, Skrzatusz.**

Obszar Gminy Szydłowo (szczególnie jego północno-wschodnia część), odznacza się dużą gęstością cieków wodnych oraz lasów. Zdecydowana ich część należy do zlewni rzeki Gwdy, która jest dopływem Noteci. Należy tu wymienić: Rurzycę, Piławę, Dobrzycę, Rudę, Łomnicę, Kotuniankę, Kanał Stobieński i Krępicę. Hydrografię gminy uzupełniają jeziora Skrzatusz i Łachotka, a także mniejsze zbiorniki wodne. Gmina Szydłowo posiada naturalne, krajobrazowe oraz kulturowe walory

sprzyjające rozwojowi turystyki, agroturystyki oraz aquakultury. Przez gminę Szydłowo przebiegają liczne szlaki piesze, rowerowe i kajakowe. Ten wydawać by się mogło duży potencjał nie stanowi jednak kapitału mogącego stanowić ważną ekonomicznie część gminnej gospodarki. Skala działalności nie pozwala na utrzymanie zbyt wielu miejsc pracy, a działalność cechuje w wielu przypadkach sezonowość. Kolejnym istotnym ograniczeniem jest brak odpowiedniej infrastruktury w postaci przystani kajakowych, pól namiotowych i caravaningowych - wyposażonych w urządzenia sanitarne, przyłącza energetyczne, parkingi, place zabaw, punkty gastronomiczne i drogi dojazdowe, miejsca zrzutu nieczystości. Ponadto turystyka aktywna ciągle jeszcze przegrywa z turystyką „leżakową” lub „palmową”. Mam tu na myśli oferty preferujące bierny odpoczynek na plażach lub w ośrodkach typu SPA. Należy jednak spodziewać się, że moda na zdrowy styl życia oraz atrakcyjność terenów, będą sprzyjały dalszemu rozwojowi turystyki pieszej, kajakowej i rowerowej w gminie.

Gmina Szydłowo w większości leży w obrębie mezoregionów Pojezierze Wałeckie (południe i zachód) oraz Dolina Gwdy (północny wschód). Niewielki fragment na północ od miejscowości Tarnówka leży na Równinie Wałeckiej, a część Gminy na południe od Kotunia należy do Doliny Środkowej Noteci.

Przez teren Gminy Szydłowo przebiegają drogi krajowe: DK10, która łączy Szczecin z Warszawą oraz DK11, ciągnąca się od Śląska przez Wielkopolskę do Kołobrzegu. Ponadto Gminę przecinają drogi wojewódzkie: DW178 Wałcz-Oborniki, a także DW179 Piła-Rusinowo. Sieć komunikacyjną dopełniają drogi powiatowe i gminne. W Szydłowie znajduje się stacja PKP Szydłowo Krajeńskie, z której do Piły można dojechać pociągiem w 13 minut, z Piły do Szydłowa w 12 minut, a także stacja Stara Łubianka (12 minut do Piły). Do miasta wojewódzkiego – Poznania – można dojechać w około 2 godziny.

**Na terenie Gminy położony jest także drugi po Bruchowej Górze (208 m n.p.m.) punkt północnej Wielkopolski – Góra Dąbrowa (207 m n.p.m.).** Niemal połowę obszaru Gminy zajmują użytki rolne. Większość z nich (62%) położona jest na glebach IV klasy bonitacyjnej. W obrębach dolin rzecznych i rynien jeziornych występują głównie łąki i pastwiska. Gmina Szydłowo odznacza się dużą ilością cieków wodnych. Większość terenu należy do zlewni rzeki Gwdy, która jest dopływem Noteci. Do mniejszych cieków należą Rurzyca, Piława, Dobrzyca, Ruda, Łomnica, Kotuń, Kanał Stobieński i Krępicca. Na obszarze Gminy występują również niewielkie złoża kruszyw naturalnych, w tym piasku i surowców ilastych ceramiki budowlanej.

### Demografia

Liczba mieszkańców Gminy w 2021 roku wynosiła 9 287 osób, w tym 4 627 kobiet i 4 660 mężczyzn. W tabeli poniżej zestawiono liczbę mieszkańców każdego z sołectw wraz ze wskazaniem miejscowości do nich należących. W 2021 roku sołectwami najliczniejszymi pod względem liczby ludności były Stara Łubianka, Szydłowo i Dolaszewo.

**Tabela 1 Jednostki pomocnicze Gminy Szydłowo z uwzględnieniem liczby ludności poszczególnych sołectw w 2021 roku**

Lp.	Sołectwo	Miejscowości	Liczba ludności
1.	Stara Łubianka	Stara Łubianka, Czaplino	1 389
2.	Szydłowo	Szydłowo	1 285
3.	Dolaszewo	Dolaszewo	1 131
4.	Kotuń	Kotuń, Cyk	831
5.	Skrzatusz	Skrzatusz, Pluty, Klęśnik, Wildek, Dąbrowa	671
6.	Dobrzyca	Dobrzyca	573
7.	Róża Wielka	Róża Wielka, Różanka, Róża Mała	499
8.	Jaraczewo	Jaraczewo, Furman	431
9.	Nowa Zawada	Zawada	400
10.	Pokrzywnica	Pokrzywnica	329
11.	Zawada	Zawada	301
12.	Krępsko	Krępsko, Płytnica	272
13.	Nowy Dwór	Nowy Dwór	264
14.	Leżenica	Leżenica	181
15.	Tarnowo	Tarnowo, Zabrodzie	167
16.	Coch	Coch	137
17.	Gądek	Gądek	132
18.	Kłoda	Kłoda	123
19.	Nowa Łubianka	Nowa Łubianka	119
20.	Leżenica-Kolonia	Leżenica-Kolonia	52

Źródło: dane Urzędu Stanu Cywilnego.

Poniższy wykres obrazuje strukturę wieku i płci mieszkańców Gminy Szydłowo. Mężczyźni przeważają w wieku przedprodukcyjnym (o 22 osoby) i produkcyjnym (o 450 osób), natomiast w wieku poprodukcyjnym przeważają kobiety (o 439 osób).

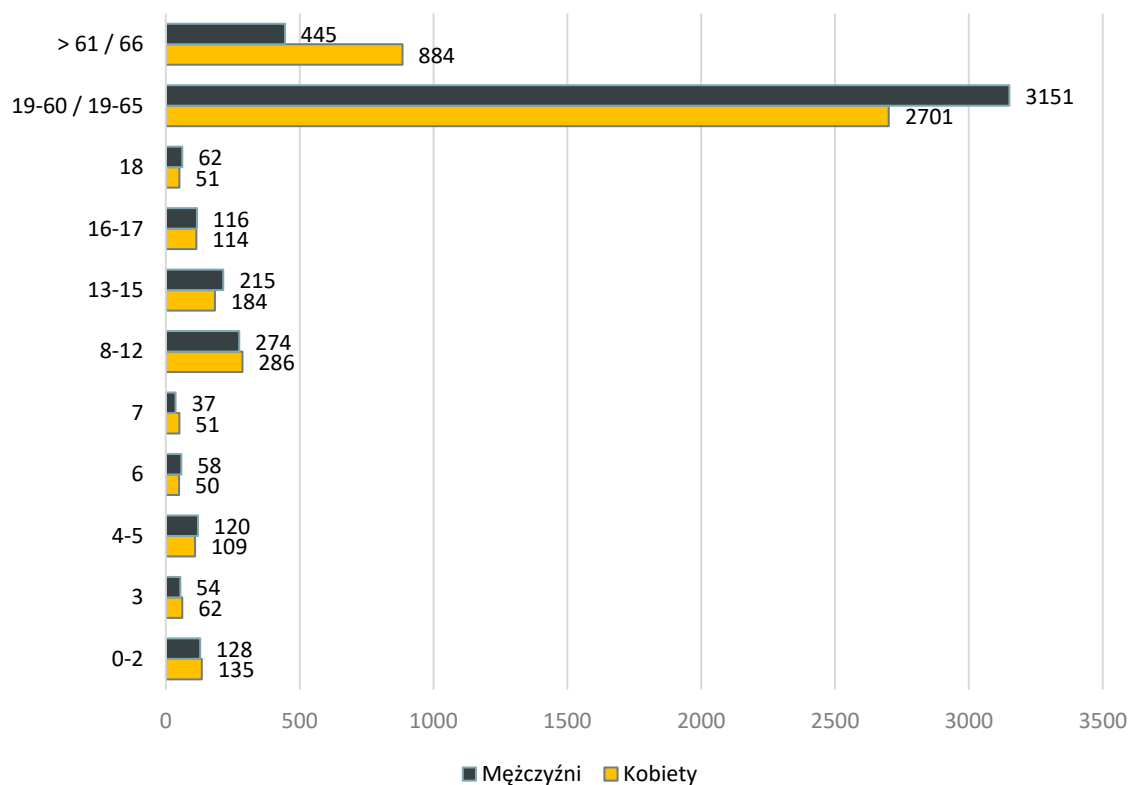

Ryc. 2 Statystyka mieszkańców Gminy Szydłowo według wieku i płci w 2021 roku

Źródło: opracowanie własne na podstawie danych Urzędu Stanu Cywilnego.

Liczba mieszkańców Gminy według stanu na dzień 31.12.2021 r.:

**9 287**

**mieszkańców**



Ruch naturalny w 2021 r.:

**84 urodzeń**



**91 zgony**



**różnica -7**

W tabeli poniżej zestawiono dane dotyczące sytuacji demograficznej w Gminie Szydłowo w latach 2018-2021. Obserwuje się coroczny wzrost liczby mieszkańców. Na przestrzeni analizowanych lat

liczba mieszkańców wzrosła o 242 osoby. Mimo to zauważalny jest trend zmniejszającej się liczby urodzeń oraz rosnącej liczby zgonów.

**Tabela 2 Porównanie danych demograficznych w Gminie Szydłowo w latach 2018-2021**

	Liczba mieszkańców	Urodzenia	Zgony	Ruch naturalny
2018	9 045	97	69	28
2019	9 083	88	83	5
2020	9 171	80	92	-12
2021	9 287	84	91	-7

Źródło: opracowanie własne na podstawie danych Urzędu Stanu Cywilnego.



## I. ZARZĄDZANIE SAMORZĄDOWE

## 1.1. Wstęp

Gmina funkcjonuje na podstawie Ustawy z dnia 8 marca 1990 r. o samorządzie gminnym. Dokument określa, m. in zakres działania i zadania gminy, kompetencje władzy uchwałodawczej i wykonawczej oraz akty prawa miejscowego. W szczególności zadania własne obejmują sprawy:

- ładu przestrzennego, gospodarki nieruchomościami, ochrony środowiska i przyrody oraz gospodarki wodnej;
- gminnych dróg, ulic, mostów, wiaduktów, kładek, placów oraz organizacji ruchu drogowego;
- wodociągów i zaopatrzenia w wodę, kanalizacji, usuwania i oczyszczania ścieków komunalnych, utrzymania czystości i porządku oraz urządzeń sanitarnych, wysypisk i unieszkodliwiania odpadów komunalnych, zaopatrzenia w energię elektryczną i ciepłą oraz gaz;
- działalności w zakresie telekomunikacji;
- lokalnego transportu zbiorowego;
- ochrony zdrowia;
- pomocy społecznej, w tym ośrodków i zakładów opiekuńczych;
- wspierania rodziny i systemu pieczy zastępczej;
- gminnego budownictwa mieszkaniowego;
- edukacji publicznej;
- kultury, w tym bibliotek gminnych i innych instytucji kultury oraz ochrony zabytków i opieki nad zabytkami;
- kultury fizycznej i turystyki, w tym terenów rekreacyjnych i urządzeń sportowych;
- targowisk i hal targowych;
- zieleni gminnej i zadrzewień;
- cmentarzy gminnych;
- porządku publicznego i bezpieczeństwa obywateli oraz ochrony przeciwpożarowej i przeciwpowodziowej, w tym wyposażenia i utrzymania gminnego magazynu przeciwpowodziowego;
- utrzymania gminnych obiektów i urządzeń użyteczności publicznej oraz obiektów administracyjnych;
- polityki prorodzinnej, w tym zapewnienia kobietom w ciąży opieki socjalnej, medycznej i prawnej;
- wspierania i upowszechniania idei samorządowej, w tym tworzenia warunków do działania i rozwoju jednostek pomocniczych i wdrażania programów pobudzania aktywności obywatelskiej;
- promocji gminy;
- współpracy i działalności na rzecz organizacji pozarządowych oraz podmiotów wymienionych w art. 3 ust. 3 ustawy z dnia 24 kwietnia 2003 r. o działalności pożytku publicznego i o wolontariacie (Dz. U. z 2018 r. poz. 450, 650, 723 i 1365 oraz z 2019 r. poz. 37);
- współpracy ze społecznościami lokalnymi i regionalnymi innych państw.

Zgodnie z art. 3 ust. 1 ww. ustawy, o ustroju gminy stanowi statut. Statut Gminy Szydłowo został przyjęty uchwałą nr XXXVIII/335/18 z 28 września 2018 r., w sprawie Statutu Gminy Szydłowo.

## 1.2. Organizacja Urzędu Gminy

Struktura organizacyjna Urzędu w 2021 roku

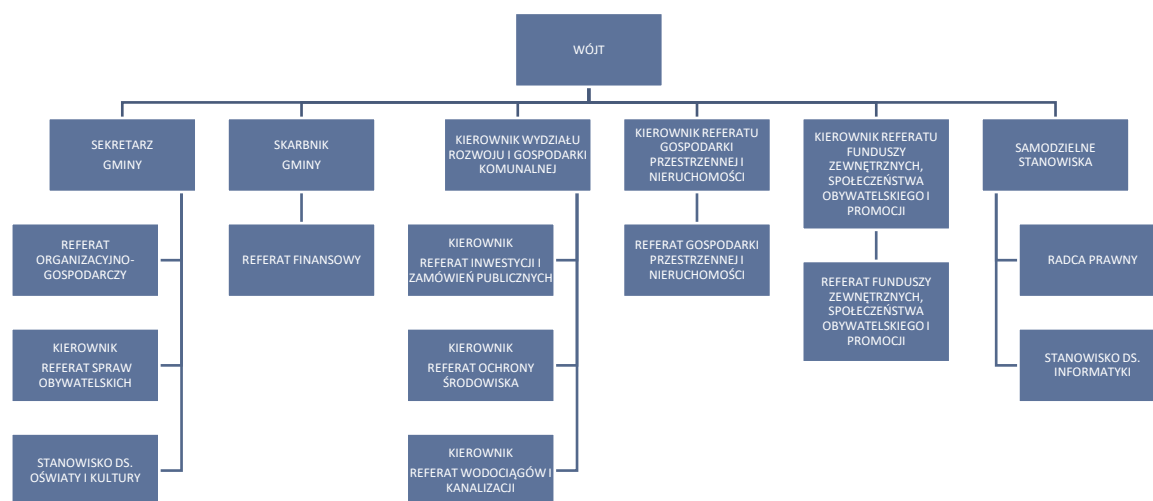

Poniżej zestawiono wykaz stanowisk w Urzędzie Gminy Szydłowo wraz z liczbą etatów.

Nazwa	Liczba etatów
<b>STANOWISKA KIEROWNICZE</b>	
<b>Wójt</b>	1
<b>Sekretarz</b>	1
<b>Skarbnik</b>	1
<b>Zastępca Skarbnika</b>	1
<b>Kierownik Wydziału</b>	1
<b>Kierownik Referatu Funduszy Zewnętrznych, Polityki Społecznej i Promocji</b>	1
<b>Kierownik Referatu Gospodarki Przestrzennej i Nieruchomości</b>	1
<b>Kierownik Referatu Inwestycji i Zamówień Publicznych</b>	1
<b>Kierownik Referatu Ochrony Środowiska</b>	1 (VACAT)
<b>Kierownik Referatu Wodociągów i Kanalizacji</b>	1
<b>Kierownik USC, pełnomocnik ds. informacji niejawnych</b>	1
<b>Zastępca Kierownika Referatu Gospodarki Przestrzennej i Nieruchomości</b>	1
<b>Zastępca Kierownika Referatu Inwestycji i Zamówień Publicznych</b>	1

## Raport o stanie Gminy | Zarządzanie samorządowe

Zastępca Kierownika Referatu Ochrony Środowiska	1
Zastępca Kierownika Referatu Wodociągów i Kanalizacji	1
Zastępca Kierownika USC, ewidencja ludności i sprawy wojskowe	1
Radca Prawny	0,5
referent	1
stanowisko ds. budżetu	1
stanowisko ds. dróg	1
stanowisko ds. funduszy zewnętrznych i społeczeństwa obywatelskiego	1
stanowisko ds. funduszy zewnętrznych, sportu, turystyki i zdrowia	1
stanowisko ds. gospodarki nieruchomościami	1
stanowisko ds. gospodarki odpadami, rozliczeń i windykacji	1
Stanowisko ds. informatyki	1
stanowisko ds. inwestycji i zamówień publicznych	1
stanowisko ds. kadr i płac	1
stanowisko ds. kancelaryjno-organizacyjny	1
stanowisko ds. kontroli wewnętrznej, analiz i sprawozdawczości budżetowej	1
stanowisko ds. koordynacji współpracy z sołectwami	1
stanowisko ds. księgowości budżetowej	2
stanowisko ds. księgowości i podatku VAT	1
stanowisko ds. księgowości podatkowej	1
stanowisko ds. mienia gminnego	1
stanowisko ds. obrony cywilnej, zarządzania kryzysowego, akcji kurierskiej, spraw bhp, p.poż. i OSP	1
stanowisko ds. obsługi magazynu	1
stanowisko ds. ochrony środowiska	1
stanowisko ds. ochrony środowiska, rolnictwa i leśnictwa	1
stanowisko ds. opłat	1

stanowisko ds. organizacyjnych	1
Stanowisko ds. oświaty i kultury	1
stanowisko ds. planowania przestrzennego	2 (w tym 1 VACAT)
stanowisko ds. promocji	1
stanowisko ds. Rady Gminy i organizacyjnych	1
stanowisko ds. rozliczeń i obsługi kasowej	1
stanowisko ds. rozliczeń, windykacji i edukacji ekologicznej	1
stanowisko ds. warunków zabudowy i zagospodarowania terenu	1
stanowisko ds. wodociągów	2
stanowisko ds. wymiaru podatków	1
<b>STANOWISKA POMOCY I OBSŁUGI</b>	
kierowca samochodu osobowego	1
konserwator	13
pomoc administracyjna	0,71
sprzątaczką	2 x 0,75
<b>OGÓŁEM</b>	<b>67,71</b>

Łączne wydatki na wynagrodzenia wraz z pochodnymi w Urzędzie Gminy Szydłowo w 2021 roku kształtowały się następująco:

- umowa o pracę – 4.919.272,91 zł,
- umowa zlecenie – 309.920,95 zł,
- obsługa prawna – 139.654,20 zł.

### WŁADZE GMINY:

1. Wójt – Tobiasz Wiesiołek
2. Sekretarz – Iwona Mazur
3. Skarbnik – Małgorzata Kubiś

### **RADNI RADY GMINY KADENCJI 2018-2023:**

1. Elżbieta Kliber - Przewodnicząca Rady Gminy
2. Ewa Wnuk - Wiceprzewodnicząca Rady Gminy
3. Piotr Drożdż - Wiceprzewodniczący Rady Gminy
4. Tomasz Biniek
5. Mieczysław Dubowy
6. Krzysztof Herman
7. Paweł Kądziela
8. Weronika Kucharczyk
9. Iwona Kwaśniak
10. Katarzyna Miernowska
11. Piotr Podkowa
12. Sebastian Trzeciak
13. Krzysztof Urbanowicz
14. Adam Olszewski
15. Waldemar Kożuchowski

Rada Gminy Szydłowo w roku 2021 pracowała w obrębie 4 komisji:

#### **Komisja Budżetu i Gospodarki:**

1. Paweł Kądziela – Przewodniczący Komisji
2. Tomasz Biniek
3. Mieczysław Dubowy
4. Iwona Kwaśniak
5. Piotr Podkowa
6. Sebastian Trzeciak
7. Ewa Wnuk
8. Waldemar Kożuchowski
9. Weronika Kucharczyk

#### **Komisja Oświaty i Spraw Społecznych:**

1. Katarzyna Miernowska – Przewodnicząca Komisji
2. Weronika Kucharczyk
3. Iwona Kwaśniak
4. Adam Olszewski

#### **Komisja Skarg, Wniosków i Petycji:**

1. Sebastian Trzeciak – Przewodniczący Komisji
2. Weronika Kucharczyk
3. Piotr Podkowa

#### **Komisja Rewizyjna:**

1. Krzysztof Urbanowicz – Przewodniczący Komisji
2. Krzysztof Herman
3. Weronika Kucharczyk
4. Sebastian Trzeciak
5. Adam Olszewski

Obrady rady gminy są transmitowane, a głosowania odbywają się w sposób elektroniczny. Gmina Szydłowo udostępnia na stronie internetowej zakładkę e-sesja, w której mieszkańcy znajdą informację na temat poszczególnych sesji, posiedzeń komisji, podejmowanych uchwał. Dostępne są także zapisy wideo z poszczególnych sesji.

Uchwałą nr XII/111/2019 Rady Gminy Szydłowo z dnia 28 sierpnia 2019, powołano Młodzieżową Radę Gminy Szydłowo, która jest samorządową reprezentacją młodzieży gminy Szydłowo o charakterze konsultacyjnym. Uchwałą nr XXXV/387/2021 Rady Gminy Szydłowo z dnia 24 czerwca 2021 r. zmieniono uchwałę w sprawie powołania Młodzieżowej Rady Gminy. Podstawą działania Młodzieżowej Rady Gminy jest współpraca z władzami gminy oraz reprezentowanie społeczności uczniowskiej.

### Skład Młodzieżowej Rady Gminy Szydłowo:

1. Przewodnicząca Karolina Wojnowska
2. Wiceprzewodnicząca Amelia Cieślak
3. Sekretarz Maciej Bednarski
4. Radny-junior Antoni Czyżykowski
5. Radny-junior Dawid Grochalski
6. Radna-junior Kornelia Jaworska
7. Radna-junior Aniela Kasiorkiewicz
8. Radna-junior Zuzanna Kołodziejaska
9. Radny-junior Adam Kołodziejczyk
10. Radna-junior Amelia Książak
11. Radny-junior Jakub Pawelec
12. Radny-junior Adam Świerszcz
13. Radna-junior Zuzanna Trojanowska
14. Radna-junior Natalia Trzeciak

W 2021 roku odbyło się 5 sesji Młodzieżowej rady Gminy Szydłowo oraz 4 spotkania robocze.

### 1.3. Jednostki organizacyjne Gminy

W 2021 roku na terenie Gminy Szydłowo funkcjonowały 3 placówki oświatowe:

#### Szkoła

Podstawowa im. Bohaterów  
Wyzwolenia Ziemi  
Wałeckiej  
w Skrzatuszu

ul. R. Leszczyńskiego 1,  
64-930 Skrzatusz

p.o. dyrektora:  
mgr Anna Hańczaryk



Zespół Szkół im.  
Władysława  
Stanisława  
Reymonta w Starej  
Łubiance

ul. Polna 8,  
64-932 Stara  
Łubianka

Dyrektor:  
mgr Ewa  
Żychlińska



**Zespół Szkół im. Janusza Korczaka w Szydłowie**

Szydłowo 43,  
64-930 Szydłowo

Dyrektor:  
mgr Wiktor  
Gawrylczuk



Poniżej zestawiono informację o liczbie etatów z podziałem na umowy o pracę oraz zlecenie wraz z łącznymi wydatkami na wynagrodzenia.

**Tabela 3. Stan zatrudnienia wraz z kosztem wynagrodzeń i pochodnych szkół na terenie Gminy Szydłowo**

Lp.	Szkoła	Stan zatrudnienia na 31.12.21 w etatach		Wydatki na wynagrodzenia i pochodne na 31.12.21 za 2021 rok	
		umowy o pracę	umowy zlecenie w osobach	umowy o pracę	umowy zlecenie
1.	ZS Szydłowo	84,19	4	6 139 349,48 zł	568 936,24 zł
2.	ZS Stara Łubianka	47,12	2	3 333 186,09 zł	12 738,50 zł
3.	SP Skrzatusz	22,43	1	1 670 663,79 zł	3 593,25 zł

Źródło: dane Urzędu Gminy Szydłowo.

Zadania z zakresu pomocy społecznej na terenie Gminy Szydłowo pełni:

**Gminny Ośrodek Pomocy Społecznej w Szydłowie**

Jaraczewo 2,  
64-930 Szydłowo

Kierownik:  
mgr Elżbieta  
Danielska-Konopacka



Poniżej zestawiono informację o liczbie etatów z podziałem na rodzaj umowy wraz z łącznymi wydatkami na wynagrodzenia i pochodne wynagrodzeń dotyczące pracowników Gminnego Ośrodka Pomocy Społecznej w Szydłowie.

**Tabela 4. Stan zatrudnienia wraz z kosztem wynagrodzeń i pochodnych Gminnego Ośrodka Pomocy Społecznej**

Gminny Ośrodek Pomocy Społecznej w Szydłowie	Stan zatrudnienia na 31.12.21 w etatach			Łączny koszt wynagrodzeń i pochodnych od wynagrodzeń w 2021 roku		
	umowy o pracę	umowy zlecenie	umowa o dzieło	umowy o pracę	umowy zlecenie	umowa o dzieło
	16	6	1	975 415,11 zł	25 180,00 zł	4 600,00 zł

Źródło: dane Gminnego Ośrodka Pomocy Społecznej w Szydłowie.

Zadania z zakresu upowszechniania kultury na terenie Gminy Szydłowo pełni:

**Centrum  
Upowszechniania  
Kultury  
w Szydłowie**

Jaraczewo 2A,  
64-930 Szydłowo

Dyrektor:  
Adam Lewicki



Poniżej zestawiono informację o liczbie etatów z podziałem na rodzaj umowy wraz z łącznymi wydatkami na wynagrodzenia i pochodne wynagrodzeń dotyczące pracowników Centrum Upowszechniania Kultury w Szydłowie w Szydłowie.

**Tabela 5. Stan zatrudnienia wraz z kosztem wynagrodzeń i pochodnych Centrum Upowszechniania Kultury w Szydłowie**

Centrum Upowszechniania Kultury w Szydłowie	Stan zatrudnienia na 31.12.21 w etatach			Łączny koszt wynagrodzeń i pochodnych od wynagrodzeń w 2021 roku		
	umowy o pracę	umowy zlecenie	umowa o dzieło	umowy o pracę	umowy zlecenie	umowa o dzieło
	8,125	1	0	568 936,24 zł	12 664,00 zł	0 zł

Źródło: dane Centrum Upowszechniania Kultury w Szydłowie w Szydłowie.

### 1.4. Zasady współpracy organu wykonawczego z organem stanowiącym

Poniższe zestawienia przedstawia kształtowanie się współpracy Wójta Gminy Szydłowo z Radą Gminy Szydłowo:

- ✓ Z mocy prawa, w sprawach dotyczących gminy, Radni mogą kierować do Wójta interpelacje i zapytania,
- ✓ Dla usprawnienia współpracy Wójta (pracowników urzędu) z Radnymi Gminy, wyeliminowania niejasnych sytuacji, poprawy terminowości udzielania odpowiedzi i załatwiania spraw, zostały przyjęte dodatkowe zasady w komunikacji tj.:
  - rozmowy telefoniczne od Radnych należy przekierowywać do Wójta,
  - każdy poniedziałek miesiąca jest dniem, w którym Kierownicy Referatów, na prośbę Radnego, umawiają spotkania stacjonarne, służące przekazywaniu informacji, rozwiązywaniu problemów,
  - zapytania mailowe Radnych, przesłane na adres pracownika, należy przekazywać do Biura Rady,
  - treść odpowiedzi na zapytania mailowe każdy pracownik konsultuje z Wójtem, przesyła do pracownika Biura Rady, który niezwłocznie przesyła ją Radnemu.
- ✓ Wójt uczestniczy w posiedzeniach komisji stałych Rady Gminy oraz w sesjach, podczas których udziela odpowiedzi na zapytania Radnych,
- ✓ W celu zapewnienia pełnej informacji Radnym w sprawach, którymi się zajmują, w posiedzeniach komisji uczestniczą również pracownicy merytoryczni.
- ✓ Wójt przygotowuje szczegółową informację z działalności międzysesyjnej, którą przekazuje Radnym i podaje do publicznej wiadomości poprzez zamieszczenie na stronie internetowej urzędu.

W 2021 roku Radni Gminy złożyli 15 interpelacji, na które Wójt udzielił odpowiedzi oraz podał ich treść do publicznej wiadomości poprzez publikację w Biuletynie Informacji Publicznej.

W 2021 roku odbyło się 28 posiedzeń komisji stałych Rady Gminy i 13 sesji (w tym 1 na wniosek Wójta).



## II. FINANSE

## Raport o stanie Gminy | Finanse

### 2.1. Stan finansów Gminy

W tabeli poniżej przedstawiono wartości wskaźników dotyczących stanu finansów w Gminie Szydłowo.

**Tabela 6 Wskaźniki finansowe**

WSKAŹNIK	WARTOŚĆ
UDZIAŁU DOCHODÓW WŁASNYCH W DOCHODACH OGÓŁEM	45,8%
UDZIAŁ WYDATKÓW MAJĄTKOWYCH W WYDATKACH OGÓŁEM	12,8%
ZADŁUŻENIE OGÓŁEM	9 717 545,83 zł
POZIOM WOLNYCH ŚRODKÓW PO ODLICZENIU KOSZTÓW OBSŁUGI ZADŁUŻENIA	1 055 868,56 zł

Źródło: opracowanie własne na podstawie Sprawozdania rocznego z wykonania budżetu Gminy Szydłowo za lata 2020 i 2021.

Tabela poniżej przedstawia dane dotyczące zadłużenia mieszkańców względem Gminy. Na koniec 2021 roku całkowita kwota zaległości wynosiła 3.292.002,71 zł, co w przeliczeniu na 1 mieszkańca wyniosło 354,47 zł.

**Tabela 7 Zestawienie należności/zaległości/nadpłat na dzień 31.12.2021 r.**

DZIAŁ/ ROZ-DZIAŁ/§	NAZWA	ZALEGŁOŚCI		NADPŁATY	KWOTA ZA-DŁUŻENIA PRZYPADA-JĄCA NA 1 MIESZ-KAŃCA (zł).
		31.12.2020	31.12.2021	31.12.2021	
400/40002/08 30	opłata za wodę	265 001,46	162 474,42	16 453,86	17,49
400/40002/09 20	odsetki woda - cywil-noprawne	22 402,67	1 480,32	0,00	0,16
700/70005/05 50	wieczyste użytkowanie działek	17 051,46	9 936,61	0,48	1,07
700/70005/07 50	opłata za wywóz nie-czystości ( najem i dzierżawa)	3 882,18	3 163,18	192,00	0,34
700/70005/07 50	dzierżawa	17 919,90	11 929,50	3 087,25	1,28
700/70005/07 50	opłata za czynsze mieszkalne	12 849,54	13 872,26	1 573,14	1,49
700/70005/07 50	lokale użytkowe	0,00	263,22	0,00	0,03
700/70005/07 60	przekształcenie użyt-kowania wieczystego na własność	1 632,23	1 989,37	860,50	0,21
700/70005/07 70	sprzedaż z tytułu na-bycia prawa wieczy-stego użytkowania(wy-kup mieszkania)	4 913,75	5 875,03	984,97	0,63
700/70005/09 20	odsetki za dzierżawę, czynsze mieszkalne	6 620,21	7 905,60	0,00	0,85

## Raport o stanie Gminy | Finanse

710/71012/09 20	Odsetki od rozgraniczenia nieruchomości	0,00	15,67	0,00	0,00
700/71012/09 70	Rozgraniczenie nieruchomości	0,00	388,37	0,00	0,04
710/71035/04 90	opłata za cmentarz	0,00	250,00	66,00	0,03
750/75023/09 70	wpływy z różnych dochodów (noty obciążeniowe np. za telefony)	0,00	0,00	0,00	0,00
756/75601/03 50	wpływy z podatku osób fizycznych opłacanego w formie karty podatkowej - przekazywane przez US	29 430,84	39 459,76	0,00	4,25
756/75615/03 10	podatek od nieruchomości - osoby prawne	785 538,91	795 417,71	1 833,01	85,65
756/75615/03 20	podatek rolny- osoby prawne	16 047,00	2 046,00	138,14	0,22
756/75615/03 30	podatek leśny osoby prawne	0,00	0,00	0,41	0,00
756/75615/03 40	podatek od środków transportowych osoby prawne	4 615,78	5 216,56	1 300,00	0,56
756/75615/05 00	wpływy z podatku od czynności cywilnoprawnych - osoby prawne przekazywane przez US	0,92	0,92	0,00	0,00
756/75616/03 10	podatek od nieruchomości - osoby fizyczne	392 154,16	329 040,52	30 640,99	35,43
756/75616/03 20	podatek rolny - osoby fizyczne	151 782,39	84 135,12	25 608,44	9,06
756/75616/03 30	podatek leśny - osoby fizyczne	628,58	712,81	62,70	0,08
756/75616/03 40	podatek od środków transportowych - osoby fizyczne	3 522,00	3 522,00	722,80	0,38
756/75616/05 00	wpływy z podatku od czynności cywilnoprawnych - osoby fizyczne	4 303,66	3 906,11	0,00	0,42
756/75616/03 60	Podatek od spadków i darowizn- przekazywany przez US	0,00	13 424,00	0,00	1,45
756/75618/04 80	koncesja - zezwolenie na sprzedaż napojów alkoholowych	0,36	0,00	991,89	0,00
756/75618/04 90	zajęcie pasa drogowego	1 195,86	737,86	60,00	0,08
756/75618/04 90	Opłata adiacencka	79 800,00	33 381,32	5 220,00	3,59
756/75618/09 20	odsetki od opłaty adiacenckiej	0,00	1 508,38	0,00	0,16
756/75621/00 20	udział w podatku CIT	0,00	0,00	2,61	0,00

## Raport o stanie Gminy | Finanse

801/80103/06 60	opłata za pobyt dzieci	0,00	29,60	0,00	0,00
801/80103/06 70	opłata za wyżywienie w szkole	393,50	469,70	0,00	0,05
801/80104/06 60	opłata za pobyt dzieci	0,00	0,00	0,00	0,00
801/80148/08 30	opłata za wyżywienie w szkole	0,00	216,00	0,00	0,02
852/85202/06 90	należności za DPS	0,00	206,03	0,00	0,02
852/85214/06 90	należności za schronisko od bezdomnego	0,00	330,40	0,00	0,04
852/85228/06 90	opłata za usługi opiekuńcze.	99,90	627,60	0,00	0,07
855/85502/06 40	dotyczy nienależnie pobranych świadczeń rodzinnych	11,60	11,60	0,00	0,00
855/85502/09 40	decyzje dotyczące nienależnie pobranych świadczeń rodzinnych	18 894,40	7 699,69	0,00	0,83
855/85502/23 60	świadczenia z funduszu alimentacyjnego	1 314 016,39	1 405 593,37	0,00	151,35
900/90001/08 30	opłata za ścieki (zlewnia)	24 567,23	11 065,74	0,00	1,19
900/90002/04 90	gospodarowanie odpadami komunalnymi	355 223,14	294 262,13	53 226,64	31,69
900/90002/09 20	odsetki za odpady komunalne	31 533,40	39 438,23	0,00	4,25
921/92109/07 50	wynajem świetlic	0,00	0,00	9,50	0,00
	<b>Razem</b>	<b>3 566 033,42</b>	<b>3 292 002,71</b>	<b>143 035,33</b>	<b>354,47</b>

Źródło: dane Referatu Finansowego Gminy Szydłowo.

### 2.2. Wykonanie budżetu Gminy

Budżet na 2021 r. został przyjęty Uchwałą nr XXIX/311/2020 Rady Gminy Szydłowo z dnia 28 grudnia 2020 r. w sprawie uchwały budżetowej na rok 2021. W przeciągu roku budżet był wielokrotnie zmieniany, a ostatnia zmiana została przyjęta Uchwałą nr XLII/444/2021 Rady Gminy Szydłowo z dnia 29.12.2021 r. w sprawie zmian w budżecie Gminy Szydłowo na rok 2021.

Wykonanie budżetu Gminy Szydłowo na rok 2021 według źródeł kształtowało się następująco:

#### dochody ogółem:

**60 035 217,49 zł:**

- 1) dochody bieżące: **54 695 309,01 zł,**
- 2) dochody majątkowe: **5 339 908,48 zł,**

#### wydatki ogółem:

**56 734 104,73 zł:**

- 1) wydatki bieżące: **49 483 635,60 zł,**
- 2) wydatki majątkowe: **7 250 469,13 zł.**

- ✓ Przychody budżetu na dzień 31.12.2021 r. zrealizowano na łączną kwotę **5 878 591,27 zł**, w tym:
  - kredyty, pożyczki, emisja papierów wartościowych **2 000 000,00 zł**, tj. 100%,
  - nadwyżka budżetowa z lat ubiegłych **2 686 418,96 zł**, tj. 100%,
  - wolne środki, o których mowa w art. 217 ust. 2 pkt 6 ustawy **1 192 172,31 zł**, tj. 100%.
- ✓ Rozchody budżetu na dzień 31.12.2021 r. zrealizowano na łączną kwotę **3 358 109,16 zł**, tj. 100% planu.

W tabeli poniżej przedstawiono wartości wskaźników dotyczących wykonania budżetu w Gminie Szydłowo.

**Tabela 8 Wskaźniki finansowe**

WSKAŹNIK	WARTOŚĆ
PODATEK OD NIERUCHOMOŚCI OD OSÓB FIZYCZNYCH (STAN ZALEGŁOŚCI)	329 040,52 zł
DYNAMIKA PIT W LATACH 2020-2021	105,31%
DYNAMIKA PODATKU OD NIERUCHOMOŚCI NA LATA 2020-2021	105,84%
NADWYŻKA BUDŻETOWA	3 301 112,76 zł
NADWYŻKA OPERACYJNA	5 211 673,41 zł
DOTACJE ROZWOJOWE POZYSKANE SPOZA BUDŻETU GMINY	4 571 918,22 zł
DOCHODY Z MAJĄTKU	1 723 341,81 zł

Źródło: opracowanie własne na podstawie Sprawozdania rocznego z wykonania budżetu Gminy Szydłowo za lata 2020 i 2021.

### 2.3. Wykonanie wydatków inwestycyjnych

W tabeli poniżej przedstawiono wartości wskaźników dotyczących wykonania wydatków inwestycyjnych w Gminie Szydłowo.

**Tabela 9 Wskaźniki finansowe**

WSKAŹNIK	WARTOŚĆ
WYSOKOŚĆ WYKONANYCH WYDATKÓW MAJĄTKOWYCH W STOSUNKU DO PLANU NA POCZĄTEK 2021 ROKU	91%
WYSOKOŚĆ WYKONANYCH WYDATKÓW MAJĄTKOWYCH W STOSUNKU DO PLANU NA KONIEC 2021 ROKU	97%

Źródło: opracowanie własne na podstawie Sprawozdania rocznego z wykonania budżetu Gminy Szydłowo za lata 2020 i 2021.

## Podstawowe inwestycje zrealizowane w 2021 roku

W poniższej tabeli zestawiono wszystkie inwestycje realizowane w 2021 roku wraz z informacją na temat całkowitego kosztu realizacji inwestycji, kwoty wydatkowanej w 2021 roku oraz uzyskanym dofinansowaniu bądź realizacji w ramach Funduszu Sołectkiego.

**Tabela 10 Zestawienie wykonania inwestycji za 2021 rok w Gminie Szydłowo (zł)**

Nazwa inwestycji	Miejscowość	Koszt całkowity inwestycji w latach realizacji	Wydatek ogółem na dzień 31.12.2021 r.
<b>BUDOWA KANALIZACJI SANITARNEJ WRAZ Z PROJEKTEM NA DZIAŁCE NR 392/1 OBRĘB STARA ŁUBIANKA</b>	Stara Łubianka	357 996,00	159 040,00
<b>BUDOWA SIECI KANALIZACYJNEJ W M. DOBRZYCY<sup>1</sup></b>	Dobrzyca	928 640,91	928 640,91
<b>BUDOWA SIECI WODOCIĄGOWEJ ŁĄCZĄCEJ HYDROFORNIE JARACZEWO-DOLASZEWO</b>	Jaraczewo, Dolaszewo	49 015,50	14 704,65
<b>MODERNIZACJA TERENU WRAZ Z BUDOWĄ BUDYNKU NA POTRZEBY SPÓŁKI WODNO-KANALIZACYJNEJ</b>	Szydłowo	357 000,00	16 000,00
<b>PROJEKT KANALIZACJI SANITARNEJ OS. NA WZGÓRZU W DOBRZYCY</b>	Dobrzyca	44 772,00	44 772,00
<b>PROJEKT MODERNIZACJI HYDROFORNI W M. STARA ŁUBIANKA</b>	Stara Łubianka	54 735,00	54 735,00
<b>PROJEKT WRAZ Z INFRASTRUKTURA WODOCIĄGOWĄ W M. DOLASZEWO (DOSTĘP DO DZIAŁEK GMINNYCH NR 164/1, 165/1, 165/2, 186/1 OBRĘB DOLASZEWO)</b>	Dolaszewo	9 840,00	9 840,00
<b>PRZEBUDOWA HYDROFORNI JARACZEWO</b>	Jaraczewo	1 588 560,00	84 870,00
<b>REALIZACJA ZADAŃ W RAMACH INCJATYWY LOKALNEJ - BUDOWA SIECI WODOCIĄGOWEJ W MIEJSCOWOŚCI JARACZEWO</b>	Jaraczewo	193 199,68	193 199,68
<b>WYKUP SIECI WODOCIĄGOWO KANALIZACYJNEJ ODJ ZAWADA</b>	Zawada	295 000,00	110 000,00
<b>WYKUP SIECI WODOCIĄGOWYCH OD OSÓB PRYWATNYCH</b>	Szydłowo	487 917,04	45 001,23
<b>WYKUP MAJĄTKU RZECZOWEGO (URZĄDZEŃ KANALIZACYJNYCH) SŁUŻĄCYCH DO ODBIORU I TRANSPORTU ŚCIEKÓW Z TERENU GMINY SZYDŁOWO</b>	Gmina	1 730 000,00	1 730 000,00

<sup>1</sup> kwota dofinansowania: 546 533,53 zł

## Raport o stanie Gminy | Finanse

<b>BUDOWA (PRZEBUDOWA) DRÓG DOJAZDOWYCH DO GRUNTÓW ROLNYCH O SZER. 4 M, OBRĘB RÓŻA WIELKA WRAZ Z PROJEKTEM<sup>2</sup></b>	Róża Wielka	182 780,40	173 774,40
<b>BUDOWA DROGI W LEŻENICY NR 89/8<sup>3</sup></b>	Leżenica	184 846,11	184 846,11
<b>BUDOWA DRÓG NA ODCINKU POKRZYWNICKŁODA WRAZ Z BUDOWĄ MOSTU W KŁODZIE<sup>4</sup></b>	Kłoda	1 581 590,00	891 934,82
<b>BUDOWA ZJAZDU Z KOSTKI BRUKOWEJ Z DROGI GMINNEJ G131154P NA DROGĘ GMINNĄ NR 245 (POSESJA NR 5 I 12)<sup>5</sup></b>	Leżenica-Kolonia	528,80	528,80
<b>BUDOWA ZJAZDU Z KOSTKI BRUKOWEJ Z DROGI GMINNEJ G131154P NA DROGĘ GMINNĄ NR 261 (POSESJA NR 1,2 I 3)<sup>6</sup></b>	Leżenica-Kolonia	500,00	500,00
<b>MODERNIZACJA MOSTU W KOTUNIU</b>	Kotuń	13 530,00	13 530,00
<b>PROJEKT BUDOWA/PRZEBUDOWA OBIEKTÓW MOSTOWYCH Z PRZEBUDOWĄ NAWIERZCHNI W M. STARA ŁUBIANKA</b>	Stara Łubianka	153 750,00	24 600,00
<b>PROJEKT BUDOWY UL. KRAŃCOWEJ W M. SZYDŁOWO</b>	Szydłowo	44 895,00	44 895,00
<b>PROJEKT BUDOWY UL. WSPÓLNEJ W M. SZYDŁOWO WRAZ Z KANALIZACJĄ DESZCZOWĄ</b>	Szydłowo	7 845,00	7 845,00
<b>PROJEKT DROGI GMINNEJ O DŁ. 1 300M W M. ZAWADA NA DZIAŁKACH NR 183,169,74,156,154,146/1 WRAZ Z ODWODNIENIEM I SIECIĄ WODOCIĄGOWĄ</b>	Zawada	99 876,00	29 962,00
<b>PROJEKT PRZEBUDOWY KŁADKI W M. KRĘPSKO</b>	Krępsko	39 360,00	23 616,00
<b>PROJEKT WYKONAWCZY ZABEZPIECZENIA SIECI GAZOWEJ WYSOKIEGO I ŚREDNIEGO CIŚNIENIA KOLIDUJĄCEJ Z PLANOWANĄ PRZEBUDOWĄ UL. SPORTOWEJ W SZYDŁOWIE</b>	Szydłowo	35 670,00	35 670,00
<b>PRZEBUDOWA DROGI GMINNEJ GRUNTOWEJ NR G131144P W DOLASZEWIE</b>	Dolaszewo	100 000,00	100 000,00
<b>PRZEBUDOWA DROGI GMINNEJ NR G131154P NA ODCINKU LEŻENICA-LEŻENICA-KOLONIA-JARACZEWO<sup>7</sup></b>	Leżenica	487 789,24	474 123,24
<b>PRZEBUDOWA NAWIERZCHNI BITUMICZNEJ DROGI G131151P M. KŁODA</b>	Kłoda	39 999,99	39 999,99

<sup>2</sup> kwota dofinansowania: 93 750,00 zł

<sup>3</sup> kwota dofinansowania: 115 496,00 zł

<sup>4</sup> kwota dofinansowania: 500 000,00 zł

<sup>5</sup> sfinansowane w ramach Funduszu Sołeckiego

<sup>6</sup> sfinansowane w ramach Funduszu Sołeckiego

<sup>7</sup> kwota dofinansowania: 470 337,13 zł

## Raport o stanie Gminy | Finanse

<b>PRZEBUDOWA NAWIERZCHNI DROGI GRUNTOWEJ W JARACZEWIE</b>	Jaraczewo	47 000,00	47 000,00
<b>PRZEBUDOWA NAWIERZCHNI DROGI GRUNTOWEJ W SZYDŁOWIE</b>	Szydłowo	38 000,00	38 000,00
<b>PRZEBUDOWA NAWIERZCHNI DROGI GRUNTOWEJ W ZAWADA</b>	Zawada	75 000,00	75 000,00
<b>PRZEBUDOWA/BUDOWA CHODNIKA ŁĄCZĄCEGO CIĄG PIESZYCH OD STRONY CUK-U DO BLOKÓW W SZYDŁOWIE</b>	Szydłowo	50 000,00	50 000,00
<b>WYKONANIE NAKŁADKI ASFALTOWEJ DROGI GMINNEJ PRZY UL. ROJKA W M. SKRZATUSZ</b>	Skrzatusz	95 000,00	95 000,00
<b>WYKONANIE ODCINKA CHODNIKA NA DRODZE GMINNEJ O NR GEOD.223 I 226/2 - DROGA W KIERUNKU UL. KRAŃCOWEJ<sup>8</sup></b>	Szydłowo	35 632,00	35 632,00
<b>WYKONANIE ZATOKI AUTOBUSOWEJ WRAZ Z WIATĄ PRZYSTANKOWĄ DLA UCZNIÓW PRZY OSIEDLU PREFABET</b>	Dolaszewo	15 000,00	15 000,00
<b>ZAKUP BUDULCA NA DROGI GMINNE</b>	-	180 090,45	180 090,45
<b>ZAKUP PŁUGA DO KOPARKI</b>	-	15 719,40	15 719,40
<b>ZAKUP PŁUGU WRAZ Z AKCESORIAMI</b>	-	4 800,00	4 800,00
<b>ZAKUP RĘBAKA - ROZDRABNIACZA</b>	-	24 000,00	24 000,00
<b>ZAKUP RUSZTOWANIA BUDOWLANEGO</b>	-	9 774,67	9 774,67
<b>ZAKUP ZAGĘSZCZARKI REWERSYJNEJ</b>	-	26 900,00	26 900,00
<b>POPRAWA INFRASTRUKTURY KOMUNIKACJI ŁĄCZĄCEJ JEDNOSTKI OSADNICZE PILSKIEGO OSI<sup>9</sup></b>	Dobrzyca, Dolaszewo, Zawada, Szydłowo, Kotuń, Cyk,	3 217 708,00	11 070,00
<b>PROJEKT BUDOWY ŚCIEŻKI PIESZO-ROWEROWEJ NA ODCINKU SZYDŁOWO-SKRZATUSZ-PIŁA</b>	Skrzatusz, Szydłowo	28 078,44	28 078,44
<b>ROZWÓJ ROWEROWEJ INFRASTRUKTURY KOMUNIKACYJNEJ W GMINIE SZYDŁOWO (ŚCIEŻKA KOTUŃ-PIŁA)</b>	Kotuń	1 265 252,00	69 730,29
<b>REALIZACJA ZADANIA Z GMINA PIŁA<sup>10</sup></b>		1 058 475,39	239 073,39
<b>ZAGOSPODAROWANIA TERENU PARKU KAJAKOWEGO W KRĘPSKU</b>	Krępsko	129 679,63	129 679,63
<b>BUDOWA DOJAZDU NA CMENTARZ WRAZ Z CHODNIKIEM I PARKINGIEM NA CMENTARZ W RÓŻY WIELKIEJ<sup>11</sup></b>	Róża Wielka	20 000,00	20 000,00

<sup>8</sup> kwota wydatkowana w ramach Funduszu Sołeckiego: 31 032,00 zł

<sup>9</sup> kwota dofinansowania: 1 465 367,84 zł

<sup>10</sup> kwota dofinansowania: 239 073,39 zł

<sup>11</sup> sfinansowane w ramach Funduszu Sołeckiego

## Raport o stanie Gminy | Finanse

<b>WYKUP GRUNTU POD PARKING PRZY CMENTARZU W POKRZYWNICY PRZY DRODZE POWIATOWEJ</b>	Pokrzywnica	10 130,00	10 130,00
<b>ROZWÓJ ELEKTRONICZNYCH USŁUG PUBLICZNYCH W GMINIE SZYDŁOWO</b>		1 729 074,54	7 257,00
<b>DOFINANSOWANIE DO ZAKUPU RADIOWOZU DLA KOMENDY POWIATOWEJ POLICJI W PILE</b>		25 000,00	25 000,00
<b>BUDOWA GARAŻU MODUŁOWEGO WRAZ Z DOPROWADZENIEM OŚWIETLENIA NA DZ. NR 82/4 OSP SKRZATUSZ<sup>12</sup></b>	Skrzatusz	21 999,10	21 999,10
<b>MODERNIZACJA INSTALACJI ELEKTRYCZNEJ W ZS SZYDŁOWO BUD.A</b>	Szydłowo		
<b>PROJEKT BOISKA WIELOFUNKCYJNEGO ZS SZYDŁOWO</b>	Szydłowo	24 140,00	24 140,00
<b>WYKONANIE CZĘŚCI NOWEGO OGRODZENIA PRZY SZKOLE W SKRZATUSZU</b>	Skrzatusz	15 984,00	15 984,00
<b>SZKOŁA PODSTAWOWA W SKRZATUSZU - ZAKUPY INWESTYCYJNE POLEGAJĄCE NA ROZWIJANIU SZKOLNEJ INFRASTRUKTURY - LABORATORIA PRZYSZŁOŚCI<sup>13</sup></b>	Skrzatusz	30 000,00	30 000,00
<b>ZESPÓŁ SZKÓŁ W STAREJ ŁUBIANCE - ZAKUPY INWESTYCYJNE POLEGAJĄCE NA ROZWIJANIU SZKOLNEJ INFRASTRUKTURY - LABORATORIA PRZYSZŁOŚCI<sup>14</sup></b>	Stara Łubianka	60 000,00	36 918,80
<b>ZESPÓŁ SZKÓŁ W SZYDŁOWIE - ZAKUPY INWESTYCYJNE POLEGAJĄCE NA ROZWIJANIU SZKOLNEJ INFRASTRUKTURY - LABORATORIA PRZYSZŁOŚCI<sup>15</sup></b>	Szydłowo	121 800,00	72 567,50
<b>ADAPTACJA SALI KOREKCYJNEJ NA POMIESZCZENIE PRZEDSZKOLNE W ZS SZYDŁOWO</b>	Szydłowo	26 600,00	26 600,00
<b>WYPOSAŻENIE ŚWIETLICY SOCJOTERAPEUTYCZNEJ - ZAKUP ZESTAWÓW KONSTRUKCYJNYCH KŁOCKÓW<sup>16</sup></b>	Stara Łubianka	39 970,00	39 970,00
<b>TERMOMODERNIZACJA BUDYNKU PO BYŁEJ SZKOLE PODSTAWOWEJ W RÓŻY WIELKIEJ</b>	Róża Wielka	66 963,48	
<b>DOFINANSOWANIE DO KOMPOSTOWNIKÓW</b>	Gmina	600,00	600,00
<b>BUDOWA WIATY DO UTRZYMANIA CZYSTOŚCI W MIEJSCOWOŚCI COCH</b>	Coch	6 740,00	6 740,00

<sup>12</sup> kwota wydatkowana w ramach Funduszu Sołeckiego: 10 000,00 zł

<sup>13</sup> kwota dofinansowania: 30 000,00 zł

<sup>14</sup> kwota dofinansowania: 60 000,00 zł

<sup>15</sup> kwota dofinansowania 121 800,00 zł

<sup>16</sup> kwota dofinansowania: 39 970,00 zł

<b>BUDOWA OŚWIETLENIA NA PRZEJŚCIU DLA PIE-SZYCH DROGA WOJEWÓDZKA NR 179 W M. SZY-DŁOWO PRZY STAWIE</b>	Szydłowo		
<b>MONTAŻ LAMP PARKOWYCH W JARACZEWIE<sup>17</sup></b>	Jaraczewo	12 876,95	12 876,95
<b>MONTAŻ LAMPY OŚWIETLENIOWEJ PRZY UL. PAR-KOWEJ 22 W STAREJ ŁUBIANCE</b>	Stara Łubianka		
<b>WYKONANIE OŚWIETLENIA - DROGA W M. COCH</b>	Coch	20 000,00	20 000,00
<b>WYKONANIE PRZYŁĄCZA ELEKTRYCZNEGO NA DZIAŁCE GMINNEJ 614/1 W M. DOLASZEWO</b>	Dolaszewo	7 751,15	7 751,15
<b>WYKONANIE PRZYŁĄCZA ENERGETYCZNEGO W MIEJSCOWOŚCI POKRZYWNICA DZ. 137/3</b>	Pokrzywnica	7 433,15	7 433,15
<b>DOFINANSOWANIE DO USUWANIA AZBESTU</b>	Gmina	9 472,11	9 472,11
<b>BUDOWA STANOWISK WĘDKARSKICH WRAZ Z PROJEKTEM WE WSI ZAWADA NA DZIAŁCE NR 155<sup>18</sup></b>	Zawada	9 924,99	9 924,99
<b>EDUKACJA EKOLOGICZNA - KLUCZEM DO ZACHO-WANIA RÓŻNORODNOŚCI BIOLOGICZNEJ NA TE-RENIE GMINY SZYDŁOWO - ZAGOSPODAROWA-NIE PRZESTRZENI PUBLICZNEJ W M. ZAWADA</b>	Zawada	739 627,08	15 498,00
<b>KONCEPCJA ZAGOSPODAROWANIA PRZESTRZENI PUBLICZNEJ W M. DOLASZEWO<sup>19</sup></b>	Dolaszewo	9 840,00	9 840,00
<b>MODERNIZACJA PLACU ZABAW W M. KŁODA<sup>20</sup></b>	Kłoda	15 957,04	15 957,04
<b>MONTAŻ OŚWIETLENIA I SKRZYNKI ELEKTRYCZNEJ NA PLACU ZABAW PRZY JEZIORZE W SKRZATUSZU ORAZ BUDOWA SIŁOWNI ZEWNĘTRZNEJ WRAZ Z UTWARDZENIEM PLACU I DOJAZDEM KOSTKĄ BE-TONOWĄ (BRUKOWĄ)<sup>21</sup></b>	Skrzatusz	31 039,72	31 039,72
<b>ZAKUP Z MONTAŻEM MONITORINGU PRZY ŚWIE-TLICY, PLACU ZABAW I ENKLAWIE MIODODAJNEJ W M. ZAWADA <sup>22</sup></b>	Zawada	5 000,00	5 000,00
<b>WSPIERANIE GOSPODARKI NISKOEMISYJNEJ PO-PRZEZ POPRAWĘ INFRASTRUKTURY KOMUNIKA-CYJNEJ ŁĄCZĄCEJ JEDNOSTKI OSADNICZE PIL-SKIEGO OSI GMINNE SZYDŁOWO</b>	Szydłowo, Za-wada, Do-brzyca	10 843,07	10 843,07
<b>DOFINANSOWANIE DO WYMIANY KOTŁÓW I PIE-CÓW</b>	Gmina	50 000,00	50 000,00

<sup>17</sup> kwota wydatkowana w ramach Funduszu Sołeckiego: 12 876,95 zł

<sup>18</sup> kwota wydatkowana w ramach Funduszu Sołeckiego: 9 924,99 zł

<sup>19</sup> kwota wydatkowana w ramach Funduszu Sołeckiego: 9 840,00 zł

<sup>20</sup> kwota wydatkowana w ramach Funduszu Sołeckiego: 15 957,04 zł

<sup>21</sup> kwota wydatkowana w ramach Funduszu Sołeckiego: 31 037,00 zł

<sup>22</sup> kwota wydatkowana w ramach Funduszu Sołeckiego: 5 000,00 zł

<b>MODERNIZACJA POMIESZCZEŃ ŚWIETLICY WIEJSKIEJ W KOTUNIU<sup>23</sup></b>	Kotuń	87 217,45	87 217,45
<b>PROJEKT BUDOWY ŚWIETLICY W STAREJ ŁUBIANIE</b>	Stara Łubianka	25 990,00	25 990,00
<b>BUDOWA GARAŻU MODUŁOWEGO PRZY ŚWIETLICY WIEJSKIEJ W SZYDŁOWIE</b>	Szydłowo	18 000,00	18 000,00
<b>PROJEKT GMINNEGO BOISKA DO PAINTBALL</b>	Nowy Dwór	4 920,00	4 920,00
<b>ZAGOSPODAROWANIE TERENU REKREACYJNO-SPORTOWEGO, T.J. DZIAŁKA NR 675 PN.: "LEŚNY AMFITEATR W DOBRZYCY" II ETAP<sup>24</sup></b>	Dobrzyca	39 622,00	39 622,00
<b>RAZEM INWESTYCJE</b>		<b>18 690 262,48</b>	<b>7 250 469,13</b>

Źródło: dane Urzędu Gminy Szydłowo.

Najważniejsze inwestycje zrealizowane w 2021 roku

### Remont drogi gminnej nr G131154P na odcinku Leżenica-Leżenica-Kolonia-Jaraczewo



**WARTOŚĆ INWESTYCJI:** 457 837,13 zł

**FINANSOWANIE:** Rządowy Fundusz Inwestycji Lokalnych.

**TERMIN WYKONANIA PRAC:** od 10.09.2021 r. do 10.11.2021 r.

**ZAKRES ROBÓT:** Przedmiot zamówienia obejmował remont drogi gminnej nr G131154P na odcinku Leżenica-Leżenica-Kolonia-Jaraczewo o długości 624,24 m w granicach istniejącego pasa drogowego. Na odcinku od km 0+018,42 do km 0+028,09 i od km 0+663,47 do km 0+672,51 wykonano nową nawierzchnię z podbudową, a pomiędzy wymienionymi odcinkami wykonano dywanik bitumiczny na uprzednio wyrównanej istniejącej podbudowie bitumicznej. Szerokość jezdni 4,0 m z obustronnymi pobocznymi o szerokości 2\*1,0 m (nie projektuje się poszerzenia na łukach). W związku z podniesieniem krawędzi jezdni o min. 8 cm na istniejących zjazdach wykonano nawierzchnię z kruszywa łamanego w celu zniwelowania różnicy wysokości. Przebudowano istniejący zjazd w km 0+180,40. Dodatkowo wykonano prace polegające na regulacji wysokościowej wiaty autobusowej.

<sup>23</sup> kwota wydatkowana w ramach Funduszu Sołeckiego: 37 234,00 zł

<sup>24</sup> kwota wydatkowana w ramach Funduszu Sołeckiego: 35 622,00 zł

### Malowanie budynku Urzędu Gminy



**WARTOŚĆ INWESTYCJI:** 36 000,00 zł

**TERMIN WYKONANIA PRAC:** od 11.05.2021 r. do 30.07.2021 r.

**ZAKRES ROBÓT:** W ramach zadania wykonano naprawę ubytków elewacji, usunięto mchy, pomalowano budynek Urzędu farbą silikatową ok. 420 m<sup>2</sup> wykonano fragment z mozaiki żywicznej ok. 115 m<sup>2</sup>.

### Przebudowa drogi gminnej w miejscowości Leżenica



**WARTOŚĆ INWESTYCJI:** 168 760,00 zł

**FINANSOWANIE:** Rządowy Fundusz Inwestycji Lokalnych.

**TERMIN WYKONANIA PRAC:** od 10.09.2021 r. do 10.11.2021 r.

**ZAKRES ROBÓT:** W ramach zadania przebudowano drogę o długości 185,65 m, szerokość jezdni bitumicznej 4,00 m wraz z obustronnymi poboczami z kruszywa łamanego stabilizowanego mechanicznie o szerokości 2x0,75 m (projektowana nawierzchnia bitumiczna – 780,00 m<sup>2</sup>, projektowane pobocze z KŁSM 0/31,5 mm – 280,00 m<sup>2</sup>). Początek oraz koniec przebudowywanej trasy przyjęto na włączeniu w drogę powiatową nr 1166P. Przebudowa istniejącej drogi polegała na wykonaniu nowej nawierzchni bitumicznej i podbudowy ulicy. Na jezdni została ułożona warstwa ścieralna z betonu asfaltowego AC 11S o grubości po zagęszczeniu 4 cm oraz warstwa wiążąca z betonu asfaltowego AC 16W o grubości 6 cm. Jako podbudowa zostanie ułożona warstwa z mieszanki niezwiązanej 0/31,5 mm o grubości warstwy po zagęszczeniu 20 cm. Od km 0+000,00 do km 0+185,65 wykonano zjazdy na drogę powiatową 1166P w formie odcięcia z opornika betonowego o wymiarach 12x25 cm (zatopionego) ustawionego na ławie z betonu C 12/15.

### Rozbudowa Stacji Uzdatniania Wody Ferma Jaraczewo



**WARTOŚĆ INWESTYCJI:** 181 425,00 zł

**TERMIN WYKONANIA PRAC:** od 10.08.2020 r. do 15.01.2021 r.

**ZAKRES ROBÓT:** Rozbudowa SUW Ferma Jaraczewo polegała na dołożeniu zbiornika retencyjnego na wodę. Zadanie zostało zrealizowane w formule „zaprojektuj i wybuduj” i obejmowało wykonanie kompletnej dokumentacji projektowej i na jej podstawie wykonanie stalowego

zbiornika retencyjnego na wodę. Zaprojektowano zbiornik retencyjny z blachy stalowej o pojemności czynnej ok. 75 m<sup>3</sup> wraz z fundamentem pod zbiornik retencyjny. Inwestycja obejmowała również oprzyrządowanie kontrolno-pomiarowe, zasilanie elektryczne, elementy sterowania zbiornikiem oraz armaturą zamontowaną na instalacjach technologicznych.

### Przebudowa dróg dojazdowych do gruntów rolnych w Róży Wielkiej



**WARTOŚĆ INWESTYCJI:** 153 110,40 zł

**DOFINANSOWANIE:** środki finansowe Województwa Wielkopolskiego

**TERMIN WYKONANIA PRAC:** od 14.10.2021 r. do 29.10.2021 r.

**ZAKRES ROBÓT:** W ramach zadania wyprofilowano i poszerzono wraz z zagęszczeniem nawierzchni drogi gruntowej równiarką i walcem odcinek drogi o długości 1000 mb i o szerokości 4,0 mb.

### Odbudowa mostu przez rzekę Krępicą w Kłodzie w ramach zadania inwestycyjnego pn. „Budowa mostu w m. Kłoda z projektem”



**WARTOŚĆ INWESTYCJI:** 873 803,71 zł

**FINANSOWANIE:** Rządowy Fundusz Inwestycji Lokalnych

**TERMIN WYKONANIA PRAC:** od 21.05.2021 r. do 16.11.2021 r.

**ZAKRES ROBÓT:** W ciągu drogi gminnej zaprojektowano odbudowę mostu o następujących parametrach: klasa obciążenia – A, długość całkowita ze skrzydełkami – 13,70 m, szerokość – 6,15 m, światło poziome w ścianach żelbetowych – 4,70 m, światło pionowe – 2,78 m, szerokość jezdni na moście – 4,00 m, rzędna konstrukcji stalowej – 81,58 m n.p.m., rzędna korony mostu – 82,44 m n.p.m., rzędna progu wlotu jazu – 79,60 m n.p.m., rzędna progu wylotu jazu (pł. poszurowej) – 78,90 m n.p.m., wysokość barieroporęczy – 1,10 m

### Zagospodarowanie parku kajakowego w Krępku



**WARTOŚĆ INWESTYCJI:** 129 214,59 zł

**FINANSOWANIE:** Operacja współfinansowana była ze środków Europejskiego Funduszu Morskiego i Rybackiego w ramach priorytetu 4 „Zwiększenie zatrudnienia i spójności terytorialnej” Programu Operacyjnego „Rybacko i Morze” na lata 2014 – 2020.

do 30.11.2021 r.

**TERMIN WYKONANIA PRAC:** od 14.10.2021 r.

**ZAKRES ROBÓT:** Inwestycja w Krępku na działce nr 91, 92 dotyczyła budowy utwardzenia dla kajakarzy w celu usprawnienia załadunku i transportu kajaków na pojazd oraz remontu drogi dojazdowej w celu poprawy komfortu i bezpieczeństwa. W ramach zadania wykonano następujące prace:

- 1) Wykonanie utwardzenia działki nr 92 w Krępku o pow. 200,55 m<sup>2</sup>. Projektowana konstrukcja utwardzenia – nawierzchnia z geokraty geosystem G5 o grubości 5 cm wypełniona żwirem (2-8 mm, barwa jasna), powierzchnia: 200,55 m<sup>2</sup>; podbudowa jako materac wykonany z geowłókniny 60/60 kN/m oraz kruszywa naturalnego 0/31,5 o gr. 30cm, powierzchnia materaca 200,55 m<sup>2</sup> (powierzchnia geowłókniny ok. 250 m<sup>2</sup>); wszystko obramowane opornikiem 12x25 na ławie

betonowej z oporem – 60 mb; uporządkowanie terenu przyległego z obsianiem trawą – 200 m<sup>2</sup>; roboty ziemne 120 m<sup>3</sup> – wykop z rozplantowaniem urobku.

- 2) Remont drogi na działce nr 91 w Krępsku o pow. 706,45 m<sup>2</sup> - remont ciągu komunikacyjnego (jako bieżące utrzymanie stanu drogi) będzie polegał na uzupełnieniu ubytków materiałem – kruszywem o zwiększonej wytrzymałości.

### Rozbudowa oświetlenia drogowego na terenie Gminy Szydłowo w 2021 r.



**WARTOŚĆ INWESTYCJI:** 67 799,70 zł

**ZAKRES ROBÓT:** W roku 2021 wykonano zadania z zakresu rozbudowy oświetlenia drogowego na terenie Gminy Szydłowo:

- dz. nr 4/43, dz. nr 4/45 Coch – rozbudowa oświetlenia drogowego – montaż latarni z oprawami LED na fundamentach w ilości 2 szt., ułożenie kabla YAKY 4x25 mm<sup>2</sup> – długość 230 mb, montaż szafki oświetleniowej ze sterowaniem, podłączenie instalacji, wykonanie badań i pomiarów powykonawczych, wartość prac: 20.000,00 zł,
- dz. nr 117/1 Skrzatusz – budowa oświetlenia i skrzynki elektrycznej na placu przy jeziorze w Skrzatuszu – ułożenie kabla energetycznego YAKY 4\*35 mm<sup>2</sup> około 70 mb, ułożenie uzziemienia ok. 70 mb, montaż słupów oświetleniowych, montaż fundamentów do słupów, montaż opraw Philips BRP 102 55/740 – 2 szt., montaż skrzynki elektrycznej, wykonanie pomiarów elektrycznych, 3 sztuki opraw V-TAC VT 101ST 100W wraz z wysięgnikiem na słupach fi 50\*50, wartość prac: 20.660,84 zł,
- dz. nr 157 Dolaszewo – montaż dwóch lamp oświetleniowych w miejscowości Dolaszewo – ułożenie kabla energetycznego YAKY 4\*35 mm<sup>2</sup> ok. 72 mb, montaż słupów oświetleniowych Toronto 2 szt., montaż fundamentów do słupów – 2 szt., montaż opraw Led typu BRP102 55/740 – 2 szt. montaż bednarki ocynkowanej 30\*4 – montaż rury karbowanej dwuściennej KF 75 – 75 mb, wartość prac: 6.843,86 zł,
- dz. nr 77/3 Jaraczewo – montaż lamp parkowych w Jaraczewie – ułożenie kabla energetycznego YAKY 4\*35 mm<sup>2</sup> około 75 mb, montaż słupów oświetleniowych Ariel Toronto 7 mb – 1 szt., montaż fundamentów do słupów – 1 szt., montaż opraw Philips BRP 102 55/740 – 1 sztuka, montaż skrzynki elektrycznej, wykonanie pomiarów elektrycznych, wykonanie dokumentacji powykonawczej i geodezyjnej, wartość prac: 12.876,95 zł
- doświetlenie przejścia dla pieszych dla pieszych w m. Jaraczewo przy przychodni – wykonanie projektu elektrycznego, zakup i montaż słupa wraz z oprawą, ułożenie kabla YAKY 4x35 mm<sup>2</sup> – 30 mb, wykonanie uzziemienia słupa, wykonanie pomiarów elektrycznych, dokumentacji powykonawczej i inwentaryzacji geodezyjnej, wartość prac: 7.418,05 zł.

Wykonanie chodnika na drodze gminnej przy ul. Krańcowej w Szydłowie, utwardzenia terenu pod garaż modułowy przy świetlicy wiejskiej w Szydłowie, utwardzenia pod wiatą przystankową w Dolaszewie, remontu wiaty przystankowej w Nowym Dworze



**WARTOŚĆ INWESTYCJI:** 58 157,83 zł

**TERMIN WYKONANIA PRAC:** od 9.07 do 20.12.2021 r.

**ZAKRES ROBÓT:**

1. Wykonanie odcinka chodnika na drodze gminnej o nr geod. 223 i 226/2 – droga w kierunku ul. Krańcowej (wykonanie robót pomiarowych, korytowanie drogi, profilowanie i zagęszczenie podłoża pod warstwy konstrukcyjne, podbudowa betonowa, ułożenie chodnika z kostki betonowej gr. 8 cm, ułożenie kraężników betonowych 15\*30, ułożenie obrzeży betonowych) – wartość prac: 31.032,00 zł brutto w ramach Funduszu Sołeckiego.

2. Utwardzenie terenu pod garaż modułowy przy świetlicy wiejskiej w Szydłowie (utwardzenie terenu o wymiarach 7m x 6 m z kostki betonowej gr. 6 cm na podbudowie z betonu wraz z obrzeżami) – wartość prac: 10.000,00 zł brutto.

3. Utwardzenie pod wiatę przystankową w miejscowości Dolaszewo (utwardzenie pod wiatę przystankową o wymiarach 2,5 m x 7,0 m z kostki brukowej betonowej na podbudowie z kruszywa łamanego 0/31,5 mm) – wartość prac: 3.875,83 zł brutto

4. Remont wiaty przystankowej w Nowym Dworze (malowanie i gipsowanie ścian, równanie ścian, likwidacja rdzy w metalowych belkach dachowych poprzez czyszczenie i malowanie farbą przeciwkorozyjną, wyłożenie podstawy przystanku kostką betonową, zakup i montaż nowych ławek przystankowych) – wartość prac: 13.250,00 zł brutto w ramach Funduszu Sołeckiego.

## Porozumienie z Nadleśnictwem - drogi w Szydłowie, Zawadzie, Jaraczewie, Dolaszewie



NAZWA ZADANIA	TERMIN WYKONANIA PRAC	KOSZT INWESTYCJI (zł)	ZAKRES ROBÓT
Przebudowa drogi gminnej gruntowej nr g131144p w Dolaszewie	12.11-30.11.2021	100 000,00	przebudowa drogi polegająca na utwardzeniu kruszywem, poszerzeniu i wyprofilowaniu nawierzchni w miejscowości Dolaszewo o dł. ok. 840 m
Przebudowa nawierzchni drogi gminnej gruntowej w Jaraczewie	06.12-15.12.2021	47 000,00	przebudowa drogi polegająca na utwardzeniu kruszywem i wyprofilowaniu nawierzchni w miejscowości Jaraczewo o dł. ok. 550 m
Przebudowa nawierzchni drogi gminnej gruntowej w Jaraczewie	06.12-15.12.2021	38 000,00	przebudowa drogi polegająca na utwardzeniu kruszywem i wyprofilowaniu nawierzchni w miejscowości Szydłowo o dł. ok. 350 m
Przebudowa nawierzchni drogi gminnej gruntowej w Zawadzie	06.12.2021-15.12.2021	75 000,00	przebudowa drogi polegającą na utwardzeniu kruszywem i wyprofilowaniu nawierzchni w miejscowości Zawada o dł. ok. 600 m.

### Remont nawierzchni drogi w Skrzatuszu oraz remont nawierzchni zjazdów w Cochu



**TERMIN WYKONANIA PRAC:** od 15.12.2021 r. do 20.12.2021 r.

**KOSZT INWESTYCJI:** 104.000,00 zł brutto

**ZAKRES ROBÓT:** W ramach zadania wykonano nakładkę bitumiczną drogi przy ul. Rojka w miejscowości Skrzatusz oraz remont nawierzchni zjazdów w Cochu.

### Przebudowa/budowa chodnika łączącego ciąg pieszych od strony CUK-u do bloków w Szydłowie



**TERMIN WYKONANIA PRAC:** od 15.11.2021 r. do 30.11.2021 r.

**KOSZT INWESTYCJI:** 50.000,00 zł brutto

**ZAKRES ROBÓT:** W ramach zadania wykonano przebudowę chodnika z kostki betonowej o powierzchni ok 210 m<sup>2</sup> w miejscowości Szydłowo.

### Projekt ogrodu różanego w miejscowości Róża Wielka



**TERMIN WYKONANIA PRAC:** 2021 rok

**KOSZT INWESTYCJI:** 30.000,00 zł brutto

Zadanie wykonano w ramach projektu „Zielono i pachnąco – wspólnie tworzymy różany ogród we wsi Róża Wielka”. Zadanie sfinansowano ze środków Fundacji BGK

**ZAKRES ROBÓT:** Dzięki środkom pozyskanym w ramach projektu z Fundacji BGK i pracy własnej całej społeczności powstało miejsce integracji, wspólnych spotkań – różany ogród we wsi Róża Wielka. Zakupiono 297 sztuk sadzonek róż, 140 szt. innych gatunków roślin, elementy małej architektury m.in. ławki z oparciem, pergole, stoły parkowe, stół do gry w szachy.



## Raport o stanie Gminy | Finanse

Ponadto w grudniu 2021 roku dokonano zakupu następujących urządzeń:

Zakup rębaka do drewna  
21.000,00 zł brutto



Zakup zagęszczarki  
15.719,90 zł brutto



Zakup pługa śnieżnego  
26.999,00 zł brutto



### Rozpoczęcie inicjatyw lokalnych Dolaszewo, Dobrzyca

W ramach inicjatywy lokalnej w 2021 roku zostały wybudowane sieci wodociągowe w miejscowościach Krępsko i Dolaszewo. Gmina Szydłowo wraz z prywatnymi inwestorami wspólnie zrealizowały zadania publiczne zgodnie z warunkami określonymi w zawartych umowach.

Roboty zostały wykonane w technologii przewiertów sterowanych HDD przez firmę zewnętrzną. Budowy zostały zrealizowane na podstawie decyzji o pozwoleniu na budowę udzielonych przez Starostę Piłskiego.

- ✓ W Krępsku została wybudowana sieć wodociągowa PEØ90 o długości 206,0 m wraz z 4 przyłączami PEØ32 (dz. nr 150/8, 134/1, 150/5, 134/3, 134/4, 134/5, 134/6 obręb 0066).
- ✓ W Dolaszewie została wybudowana sieć wodociągowa PEØ90 o długości 125,0 m wraz z 3 przyłączami PEØ32 (dz. nr 103/10, 103/11, 103/7, 103/5, 182/1 obręb 0075).

Obie sieci zostały odebrane przez Powiatowy Inspektorat Nadzoru Budowlanego w Pile, uzyskały zgodę na użytkowanie oraz zostały wpisane na stan mienia gminnego

**Wykup sieci kanalizacyjnej z GWDA** – wykup urządzeń kanalizacyjnych od GWDA Sp. z o.o. za kwotę 1 372 965,24 zł netto + 23% VAT.

**Wykup sieci wod.-kan. od osób prywatnych** – realizowany zgodnie z założonym planem w Wieloletniej Prognozie Finansowej.

**Rozbudowa kanalizacji w Dobrzycy** – inwestycja rozpoczęta w 2021 roku, zakończenie realizacji przeniesione na 2022 rok.

### 2.4. Wieloletnia Prognoza Finansowa

W tabeli poniżej przedstawiono kształtowanie się harmonogramu spłat i obsługi zadłużenia w okresie obowiązywania Wieloletniej Prognozy Finansowej Gminy Szydłowo na lata 2022-2036 (Uchwała XLII/447/2021 Rady Gminy Szydłowo z dnia 30 grudnia 2021 r. w sprawie Wieloletniej Prognozy Finansowej Gminy Szydłowo na lata 2022-2036).

**Tabela 11 Harmonogram spłat i obsługi zadłużenia (zł)**

	2022	2023	2024	2025
<b>Kredyt historyczny</b>	1 316 742,43	688 487,20	905 053,44	905 053,44
<b>Kredyt planowany</b>	0,00	0,00	0,00	0,00
<b>Roczna rata kapitałowa</b>	1 316 742,43	688 487,20	905 053,44	905 053,44
	2026	2027	2028	2029
<b>Kredyt historyczny</b>	1 471 318,44	1 587 884,68	2 043 006,20	600 000,00
<b>Kredyt planowany</b>	0,00	0,00	0,00	1 690 000,00
<b>Roczna rata kapitałowa</b>	1 471 318,44	1 587 884,68	2 043 006,20	2 290 000,00
	2030	2031	2032	2033
<b>Kredyt historyczny</b>	600 000,00	600 000,00	497 118,38	0,00
<b>Kredyt planowany</b>	1 690 000,00	1 690 000,00	1 690 000,00	1 690 000,00
<b>Roczna rata kapitałowa</b>	2 290 000,00	2 290 000,00	2 187 118,38	1 690 000,00
	2034	2035	2026	

## Raport o stanie Gminy | Finanse

<b>Kredyt historyczny</b>	0,00	0,00	0,00
<b>Kredyt planowany</b>	1 690 000,00	1 690 000,00	1 674 010,64
<b>Roczna rata kapitałowa</b>	1 690 000,00	1 690 000,00	1 674 010,64

Źródło: opracowanie własne na podstawie Uchwały nr XLII/447/2021 Rady Gminy Szydłowo z dnia 30 grudnia 2021 r. w sprawie Wieloletniej Prognozy Finansowej Gminy Szydłowo na lata 2022-2036.

Poniższa tabela zawiera zestawienie kwot osiągniętej nadwyżki operacyjnej w okresie obowiązywania Wieloletniej Prognozy Finansowej Gminy Szydłowo na lata 2022-2036.

**Tabela 12 Prognoza nadwyżki operacyjnej na lata 2022-2036 (zł)**

2022	2023	2024	2025	2026
-1 581 890,59	1 089 867,60	2 364 373,60	3 429 053,60	<b>3 777 133,60</b>
2027	2028	2029	2030	2031
3 815 211,60	3 783 111,60	3 799 705,60	3 831 892,60	3 869 267,60
2032	2033	2034	2035	2036
3 911 046,60	3 978 945,00	4 030 277,00	4 090 945,00	4 147 484,00

Źródło: opracowanie własne na podstawie Uchwały nr XLII/447/2021 Rady Gminy Szydłowo z dnia 30 grudnia 2021 r. w sprawie Wieloletniej Prognozy Finansowej Gminy Szydłowo na lata 2022-2036.

Wykres poniżej przedstawia kształtowanie się wskaźnika obsługi zadłużenia Gminy Szydłowo na lata 2022-2036 zgodnie z Wieloletnią Prognozą Finansową na lata 2022-2036. Pozwala on na ocenę możliwości inwestycyjno-kredytowych gminy w przyszłości.

Zgodnie z art. 243 ustawy o finansach publicznych, dopuszczalna wysokość spłaty zobowiązań JST w danym roku (faktyczna obsługa zadłużenia) nie może przekroczyć indywidualnie liczonego, maksymalnego wskaźnika obsługi zadłużenia. Jak wynika z wykresu, obecny kształt wskaźnika obsługi zadłużenia Gminy Szydłowo pozwala na obsługę dodatkowych zobowiązań.

**Ryc. 3 Wpływ planowanych przedsięwzięć inwestycyjnych na finanse Gminy Szydłowo**

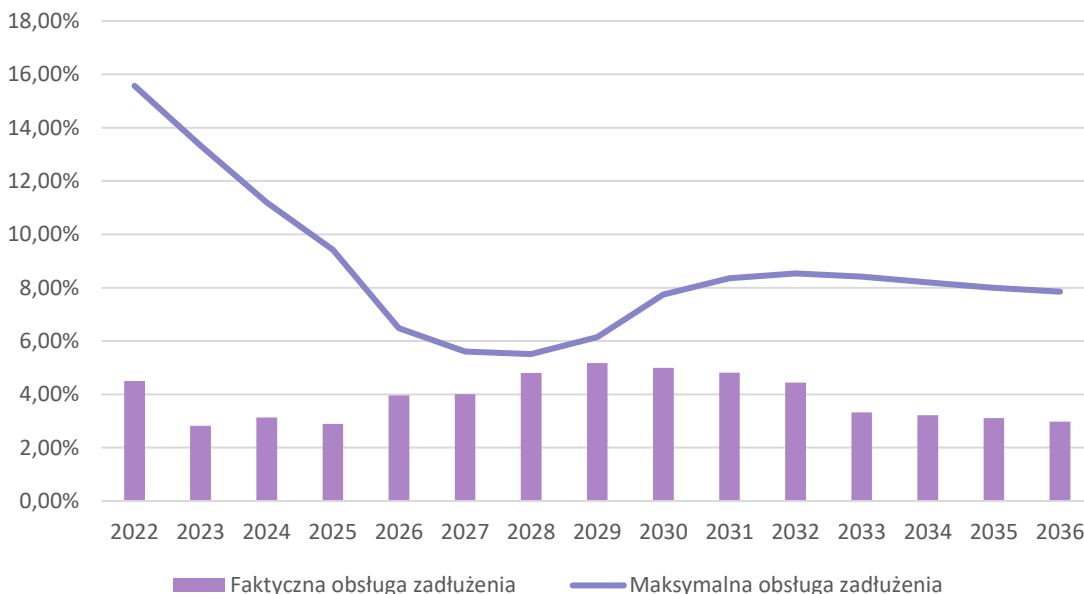

Źródło: opracowanie własne na podstawie Uchwały nr XLII/447/2021 Rady Gminy Szydłowo z dnia 30 grudnia 2021 r. w sprawie Wieloletniej Prognozy Finansowej Gminy Szydłowo na lata 2022-2036.

## 2.5. Fundusz Sołecki

Plan wydatków na przedsięwzięcia realizowane w ramach Funduszu sołeckiego w podziale na Sołectwa ustalony został w Uchwale nr XXIX/311/2020 Rady Gminy Szydłowo z dnia 28 grudnia 2020 r. w sprawie uchwały budżetowej na rok 2021. Wydatki na przedsięwzięcia realizowane w ramach Funduszu Sołeckiego w roku 2021 przewidziano w kwocie 562 052,00 zł. Faktycznie wydatkowana na realizację zadań kwota wyniosła 540 087,79 zł. Udział środków przeznaczonych na realizację Funduszu Sołeckiego w całkowitych wydatkach Gminy wyniósł 0,95%.

Wykonanie wydatków na przedsięwzięcia realizowane w ramach Funduszu Sołeckiego Gminy Szydłowo zestawione zostało w tabeli poniżej.

**Tabela 13 Zadania zrealizowane w ramach Funduszu Sołeckiego w 2021 roku (zł)**

Sołectwo	Nazwa zadania/przedsięwzięcia	Kwota funduszu	Wykonanie
	Spędzamy czas razem poprzez utrzymanie nawierzchni boiska	1 500,00	700,00
<b>Dobrzyca</b>	Poprawa estetyki wsi - Zagospodarowanie terenu rekreacyjno-sportowego, tj. działka nr 675 pn.: "Leśny amfiteatr w Dobrzycy"- II etap	35 622,00	35 622,00
	<b>Razem:</b>	<b>37 122,00</b>	<b>36 322,00</b>
<b>Dolaszewo</b>	Poprawa estetyki wsi poprzez zakup elementów siłowni zewnętrznej	11 500,00	9 499,77
	Poprawa estetyki wsi poprzez doposażenie wiaty	4 000,00	3 900,00
	Poprawa estetyki wsi poprzez zakup artykułów ogrodniczych	2 500,00	2 418,01
	Poprawa estetyki wsi poprzez zakup ozdób bożonarodzeniowych	1 500,00	1 496,12
	Świetlica wiejska nasza wizytówką - zakup karniszy i akcesoriów do montażu.	431,00	428,90
	Spędzamy czas razem - zakup namiotu biesiadnego	2 690,00	2 690,00
	Poprawa estetyki wsi poprzez utwardzenie podłoża na działce os. Prefabet	6 000,00	0,00
	Poprawa atrakcyjności wsi. Koncepcja zagospodarowania przestrzeni publicznej w m. Dolaszewo	9 840,00	9 840,00
	Świetlica wiejska naszą wizytówką - doposażenie świetlicy poprzez zakup narzędzi	654,25	653,99
	Świetlica wiejska naszą wizytówką - zakup artykułów dekoracyjnych oraz zakup kroniki.	110,00	88,65
	Spędzamy czas razem - zakup i montaż piłkochwytyw	8 579,75	8 579,75
	Poprawa estetyki wsi poprzez zakup nowej kosy spalinowej	929,00	928,99
	Wkład własny-udział sołectwa w konkursie „Pięknieje Wielkopolska Wieś”.	500,00	500,00
	<b>Razem:</b>	<b>49 234,70</b>	<b>41 024,18</b>
<b>Gądek</b>	Poprawa estetyki wsi poprzez zakup artykułów ogrodniczych	1 641,00	1 609,20
	Zakup wiaty do postawienia przy boisku do piłki nożnej 2,5*3 wraz z opłatami za mapy.	7 000,00	7 000,00

## Raport o stanie Gminy | Finanse

	Bramki dom piłki nożnej szt. 2 o wymiarach 5*2, siatki do bramek o wymiarach 5*2 szt. 2 , tablice do kosza szt.2.	5 500,00	5 500,00
	Zakup sprzętu nagłaśniającego na świetlicę wiejską.	2 500,00	2 500,00
	Poprawa bezpieczeństwa. Budowa chodnika w m. Gądek	0,00	0,00
	<b>Razem:</b>	<b>16 641,00</b>	<b>16 609,20</b>
<b>Kłoda</b>	Poprawa estetyki wsi. Modernizacja placu zabaw w m. Kłoda	16 148,00	15 957,04
	<b>Razem:</b>	<b>16 148,00</b>	<b>15 957,04</b>
<b>Kotuń</b>	Poprawa estetyki wsi poprzez zakup artykułów ogrodniczych	2 000,00	1 999,04
	Spędzamy czas razem - zakup usług na piknik integracyjny mieszkańców Sołectwa wraz z zakupem produktów na posiłki regeneracyjne i napoje dla uczestników	6 000,00	5 997,49
	Świetlica wiejska naszą wizytówką - zakup rolet na okna pomieszczeń świetlicy	4 000,00	3 999,96
	Świetlica wiejska naszą wizytówką. Modernizacja pomieszczeń świetlicy wiejskiej w Kotuniu.	37 234,00	37 234,00
	Poprawa estetyki wsi poprzez remont kapliczki -Cyk.	0,00	0,00
	<b>Razem:</b>	<b>49 234,00</b>	<b>49 230,49</b>
<b>Krępsko</b>	Poprawa estetyki i wizerunku wsi Krępsko poprzez zakup ławeczek i zagospodarowanie terenów zielenią	4 000,00	3 999,00
	Spędzamy czas razem- Festyn na Dzień Dziecka	2 450,00	2 450,00
	Zabezpieczenie środków finansowych (jako wkład własny) do udziału w projektach zewnętrznych w celu pozyskania środków zewnętrznych	0,00	0,00
	Poprawa estetyki wsi poprzez koncepcja zagospodarowania przestrzeni publicznej	8 610,00	8 610,00
	Spędzamy czas razem -wyjazd dzieci z terenu Sołectwa Krępsko do parku rozrywki z okazji Mikołajek.	2 000,00	2 000,00
	Spędzamy czas razem - spływ kajakowy dla mieszkańców ( wynajem kajaków)	2 000,00	2 000,00
	Spędzamy czas razem – paczki na Mikołajki.	4 769,00	4 761,50
	<b>Razem:</b>	<b>23 829,00</b>	<b>23 820,50</b>
<b>Leżenica</b>	Poprawa estetyki wsi poprzez zakup artykułów ogrodniczych	880,00	863,63
	Poprawa estetyki wsi poprzez zakup ławek metalowych	1 500,00	1 500,00
	Spędzamy czas razem - integracja mieszkańców	3 000,00	3 000,00
	Świetlica wiejska naszą wizytówką - zakup rolet okiennych	500,00	500,00
	Świetlica wiejska naszą wizytówką poprzez remont świetlicy wiejskiej	13 666,00	13 666,00
	<b>Razem:</b>	<b>19 546,00</b>	<b>19 529,63</b>
<b>Leżenica-Kolonia</b>	Poprawa bezpieczeństwa na drogach. Budowa zjazdu z kostki brukowej z drogi gminnej G131154P na drogę gminną nr 245 (posesja nr 5 i 12)	528,80	528,80
	Poprawa bezpieczeństwa na drogach. Budowa zjazdu z kostki brukowej z drogi gminnej G131154P na drogę gminną nr 261 (posesja nr 1, 2 i 3)	500,00	500,00
	Remont drogi gminnej nr 245.	5 250,00	5 250,00
	Zakup AGD: warnik do wody, termosy na ciepłe posiłki - 2 sztuki	3 178,20	2 095,48
	Spędzamy razem czas poprzez zakup zestawu – kosza do koszykówki	2 900,00	2 900,00

## Raport o stanie Gminy | Finanse

	<b>Razem:</b>	<b>12 357,00</b>	<b>11 274,28</b>
<b>Nowy Dwór</b>	Poprawa bezpieczeństwa poprzez przyłącze prądu na boisku sportowym w Nowym Dworze	0,00	0,00
	Zakup namiotu imprezowego - poprawa infrastruktury.	5 000,00	5 000,00
	Poprawa estetyki wsi poprzez remont wiaty przystankowej w centrum wsi	13 250,00	13 250,00
	Poprawa estetyki wsi poprzez zakup artykułów ogrodniczych	1 090,00	1 089,54
	Spędzamy czas razem wynajem hali sportowej	800,00	770,00
	Organizacja festynów sołeckich (Mikołajki, Dni Nowego Dworu) - usługa,	2 200,00	2 170,00
	Organizacja festynów sołeckich (Mikołajki, Dni Nowego Dworu) - zakup,	800,00	778,50
	<b>Razem:</b>	<b>23 140,00</b>	<b>23 058,04</b>
<b>Nowa Łubianka</b>	Spędzamy czas razem - organizacja festynów sołeckich (organizacja Dnia Dziecka)	3 000,00	2 379,49
	Wkład własny na potrzeby powstania placu zabaw	12 140,00	12 140,00
	Spędzamy czas razem - organizacja festynów sołeckich (Mikołajki)	565,00	556,80
<b>Razem:</b>	<b>15 705,00</b>	<b>15 076,29</b>	
<b>Pokrzywnica</b>	Poprawa estetyki wsi poprzez zakup artykułów ogrodniczych	2 200,00	2 189,24
	Poprawa estetyki wsi poprzez zakup artykułów ogrodniczych (wąż ogrodowy na bębnie + osprzęt)	1 100,00	1 095,25
	Spędzamy czas razem – poprzez zakup wiaty narzędziowej (szpadle, grabki, łopata)	0,00	0,00
	Poprawa atrakcyjności wsi - zagospodarowanie centrum wsi według projektu	1 500,00	1 500,00
	Poprawa estetyki wsi - zakup i montaż balustrady przy świetlicy wiejskiej.	8 100,00	8 100,00
	Spędzamy czas razem - zakup tablic do koszykówki.	1 100,00	1 100,00
	Poprawa estetyki wsi. Zakup materiałów budowlanych w celu poprawy nawierzchni na placu zabaw w Pokrzywnicy	250,00	246,25
	Spędzamy czas razem - organizacja festynów sołeckich (Dzień Kobiet, piknik)	3 450,00	3 450,00
	Świetlica wiejska naszą wizytówką - podniesienie standardu świetlicy poprzez jej doposażenie	1 500,00	1 494,69
	Świetlica wiejska naszą wizytówką-doposażenie świetlicy wiejskiej poprzez zakup wózka narzędziowego na kółkach	1 300,00	1 300,00
	Poprawa bezpieczeństwa poprzez zakup aparatu tlenowego z czujnikiem bezruchu dla OSP Pokrzywnica.	5 397,00	5 397,00
	<b>Razem:</b>	<b>25 897,00</b>	<b>25 872,43</b>
	<b>Róża Wielka</b>	Poprawa bezpieczeństwa na drogach. Budowa dojazdu na cmentarz wraz z chodnikiem i parkingiem na cmentarz w Róży Wielkiej.	20 000,00
Spędzamy czas razem – zakup materiałów wyposażenia, projekty OSP Róża Wielka		7 000,00	7 000,00
Spędzamy czas razem - wytyczenie granic działki nr 632/2, 632/3,632/1, 480/5, 631/2 pod boisko		956,00	956,00
Poprawa estetyki wsi. Zakup wiaty narzędziowej na cmentarz		0,00	0,00

## Raport o stanie Gminy | Finanse

	Poprawa estetyki wsi. Zakup wiaty narzędziowej na cmentarz gminny w miejscowości Róża Wielka.	1 000,00	1 000,00
	Poprawa wizerunku wsi poprzez zakup strojów reprezentacyjnych dla Stowarzyszenia "Różana Wieś" oraz mieszkańców Sołectwa	2 000,00	2 000,00
	Spędzamy czas razem - Mikołajki (paczki).	1 085,99	1 085,99
	Spędzamy czas razem - organizacja festynów sołeckich (integracja mieszkańców)	2 914,01	2 914,01
	<b>Razem:</b>	<b>34 956,00</b>	<b>34 956,00</b>
<b>Skrzatusz</b>	Poprawa estetyki wsi poprzez zakup narzędzi i paliwa do kosi spalinowej na cmentarz	834,00	698,76
	Spędzamy czas razem - doposażenie OSP Skrzatusz "Budowa garażu modułowego wraz z doprowadzeniem oświetlenia na działce nr 82/4 OSP Skrzatusz"	10 000,00	10 000,00
	Spędzamy czas razem - organizacja festynów sołeckich tj, Dzień Dziecka, Piknik Rodzinny, Dzień Kupały, Dzień Młodzieży, Dzień Pyry, Andrzejki,	7 363,00	7 321,20
	Poprawa bezpieczeństwa poprzez budowę- montaż oświetlenia i skrzynki elektrycznej na placu przy jeziorze w Skrzatuszu oraz budowa siłowni zewnętrznej wraz z utwardzeniem placu i dojazdem kostką betonową (brukową) 117/1	31 037,00	31 037,00
	Spędzamy czas razem – zagospodarowanie wsi.	0,00	0,00
	Wkład własny w konkursach – na potrzeby przyszłych projektów	0,00	0,00
	<b>Razem:</b>	<b>49 234,00</b>	<b>49 056,96</b>
<b>Stara Łubianka</b>	Poprawa estetyki wsi poprzez założenie proggu zwalniającego na drodze prowadzącej do szkoły	5 000,00	4 932,30
	Spędzamy czas razem – działalność OSP Stara Łubianka (doposażenie OSP - zakup ubrania specjalnego)	8 500,00	8 487,00
	Spędzamy czas razem - organizacja festynów sołeckich Dzień Dziecka, Mikołajki dla dzieci (zakup)	1 000,00	999,97
	Poprawa wizerunku wsi – działalność stowarzyszenia Koła Gospodyń Wiejskich (zakup – towarów spożywczych i przemysłowych)	2 000,00	1 498,59
	Poprawa atrakcyjności wsi poprzez zakup tablic historycznych oraz wykonanie murali ściennych w Starej Łubiance	11 000,00	6 500,00
	Poprawa estetyki wsi poprzez zagospodarowanie terenu zieleni przez mieszkańców (zakup kwiatów i krzewów, zakup domków dla wiewiórek)	7 234,00	7 227,28
	Spędzamy czas razem - organizacja festynów sołeckich dzień dziecka, Mikołajki dla dzieci (usługa)	6 000,00	6 000,00
	Poprawa wizerunku wsi – działalność stowarzyszenia Koła Gospodyń Wiejskich (usługa - przeprowadzenie warsztatów z rękodzieła)	1 000,00	1 000,00
	Wkład własny w konkursie – w projektach „Wielkopolska Odnowa Wsi”	6 000,00	4 218,10
	Poprawa estetyki wsi poprzez zagospodarowanie terenu zieleni przez mieszkańców (przeprowadzenie warsztatów dla mieszkańców)	1 500,00	1 500,00
	<b>Razem:</b>	<b>49 234,00</b>	<b>42 363,24</b>
<b>Szydłowo</b>	Poprawa bezpieczeństwa poprzez zakup ubrań bojowych dwuczęściowych (6 kompletów)	15 600,00	15 498,00

## Raport o stanie Gminy | Finanse

	Spędzamy czas razem poprzez – zakup narybku amura stawu w Szydłowie	634,00	633,76
	Poprawa estetyki wsi poprzez wymianę wraz z montażem krzyża drewnianego – kapliczki przydrożnej w pasie drogi gminnej na blokach działki nr 60/26 i 61/2	0,00	0,00
	Poprawa bezpieczeństwa na ciągach komunikacyjnych oraz estetyki wsi. Wykonanie odcinka chodnika na drodze gminnej o nr geod. 223 226/2 - droga w kierunku ul. Krańcowej.	31 032,00	31 032,00
	Poprawa estetyki wsi. Budowa mini amfiteatru na działce o nr ewid. 197 stanowiącej mienie komunalne gminy (teren przy boisku do piłki siatkowej poprzez budowę z dofinansowaniem projektu do edycji – „Wielkopolska Odnowa Wsi (WOW)” Szydłowo	1 968,00	0,00
	<b>Razem:</b>	<b>49 234,00</b>	<b>47 163,76</b>
<b>Tarnowo</b>	Spędzamy czas razem - organizacja festynów sołeckich (organizacja Dnia Dziecka - zakup)	1 300,00	649,99
	Spędzamy czas razem - organizacja festynów sołeckich (organizacja Dnia Seniora - zakup)	1 000,00	999,14
	Spędzamy czas razem - organizacja festynów sołeckich (Jasełka i Mikołajki dla dzieci - zakup)	2 300,00	2 299,98
	Spędzamy czas razem - zakup zestawu do koszykówki przy boisku w Tarnowie	1 400,00	1 285,00
	Spędzamy czas razem - organizacja festynów sołeckich (organizacja Dnia Dziecka - usługa)	2 000,00	1 990,00
	Spędzamy czas razem - organizacja festynów sołeckich (organizacja dnia Seniora – zakup)	1 000,00	1 000,00
	Spędzamy czas razem poprzez zakup siłowni zewnętrznej - siłownia zewnętrzna na teren przy świetlicy	8 822,00	8 795,00
	<b>Razem:</b>	<b>17 822,00</b>	<b>17 019,11</b>
<b>Zawada</b>	Poprawa estetyki wsi poprzez zakup ziemi i kwiatów do gazonów.	1 000,00	996,60
	Poprawa estetyki wsi poprzez zakup trawy do wysiewu na teren działki Nr 155 ( 50 kg)	600,00	595,00
	Poprawa estetyki wsi. Zakup kory stanowiącej element upiększający tereny zielone	300,00	299,70
	Poprawa estetyki wsi. Zakup ławek na plac zabaw oraz środków chemicznych do zabezpieczenia	1 197,00	1 197,00
	Świetlica wiejska naszą wizytówką - zakup materiałów, narzędzi i urządzeń stanowiących wyposażenie świetlicy.	905,00	905,00
	Poprawa estetyki wsi poprzez zakup kosiarki spalinowej.	2 095,00	2 090,00
	Poprawa estetyki wsi. Wyrównanie działki Nr 554 Nowa Zawada	8 000,00	8 000,00
	Poprawa estetyki wsi. Projekt i nasadzenia drzew miododajnych	4 000,00	3 947,40
	Poprawa estetyki wsi. Projekt zagospodarowania terenu rekreacji i sportu działka Nr 554 (plac zabaw, siłownia zewnętrzna, świetlica, ogrodzenie)	9 097,00	9 097,00
	Poprawa bezpieczeństwa. Zakup z montażem monitoringu przy świetlicy, placu zabaw i enklawie miododajnej w m. Zawada	5 000,00	5 000,00
	Spędzamy czas razem. Budowa stanowisk wędkarskich wraz z projektem we wsi Zawada na działce nr 155	10 000,00	9 924,99
	<b>Razem:</b>	<b>42 194,00</b>	<b>42 052,69</b>

<b>Jaraczewo</b>	Poprawa estetyki wsi poprzez zagospodarowanie terenu cmentarza gminnego	10 000,00	9 800,00
	Poprawa bezpieczeństwa. Montaż lamp parkowych w Jaraczewie	13 500,00	12 876,95
	Poprawa estetyki wsi. Zakup i montaż pomieszczenia gospodarczego (blaszak i przygotowanie podłoża). Działka nr 9/4 - kompleksowa usługa	7 025,00	7 025,00
	<b>Razem:</b>	<b>30 525,00</b>	<b>29 701,95</b>
	<b>Razem sołectwa:</b>	<b>562 052,00</b>	<b>540 087,79</b>

### 2.6. Wieloletni Plan Inwestycyjny

Wieloletni Plan Inwestycyjny nie jest dokumentem obligatoryjnym, a więc jego utworzenie nie jest obowiązkiem jednostek samorządu terytorialnego. W 2021 roku Gmina Szydłowo nie posiadała Wieloletniego Planu Inwestycyjnego, jednak mimo to założyła realizację przedsięwzięć. Założenia inwestycyjne przewidziane zostały w Programie Ochrony Środowiska dla Gminy Szydłowo na lata 2021-2024 z perspektywą do roku 2028.

**Tabela 14 Harmonogram realizacji zadań własnych wraz z ich finansowaniem Programu Ochrony Środowiska dla Gminy Szydłowo na lata 2021-2024 z perspektywą do roku 2028**

Obszar interwencji	Zadanie	Podmiot odpowiedzialny za realizację (+jednostki włączone)	Szacunkowe koszty realizacji zadania [zł]	Źródła finansowania
			2021	
OCHRONA KLIMATU I JAKOŚCI POWIETRZA	Wymiana indywidualnych systemów grzewczych	Gmina Szydłowo	50 000,00 - zrealizowano	Środki własne mieszkańców + WFOŚiGW, Budżet Gminy
	Organizacja konkursu (Najlepsze rozwiązania w sferze energooszczędności)	Gmina Szydłowo	5 000,00 - zrealizowano	Budżet Gminy
	Wymiana komputerów w obiektach użyteczności publicznej (szkoły, biblioteki, UG)	Gmina Szydłowo	komputery 7 szt. – 19.148,00 zł netto notebooki 15 szt. – 47.989,04 zł netto	Budżet Gminy + dofinansowania
	Termomodernizacja budynków użyteczności publicznej (Stara Łubianka świetlica, Przedszkole Szydłowo, Baza Jaraczewo, Urząd 2, Stara Łubianka budynek mienia komunalnego, świetlica Zawada, świetlica Krępsko, DDS Róża Wielka, Szkoła w Skrzatuszu)	Gmina Szydłowo	Rozpoczęto prace projektowe na termomodernizację DDS w Róży Wielkiej i w Starej Łubiance	Budżet Gminy + dofinansowania
	Wsparcie gospodarki niskoemisyjnej poprzez poprawę infrastruktury komunikacyjnej łączącej jednostki osadnicze Pilskiego OSI Gminie	Gmina Szydłowo	13 819,00 – kampania promocyjna - zrealizowane	Budżet Gminy

## Raport o stanie Gminy | Finanse

	Szydłowo - wspieranie strategii niskoemisyjnych EFRR			
	Aktualizacja planu gospodarki niskoemisyjnej	Gmina Szydłowo	1 500,00 - zrealizowane	Budżet Gminy
	Budowa sieci oświetleniowych na terenie gminy	Gmina Szydłowo	Trwają prace projektowe	Budżet Gminy + dofinansowania
	Modernizacja oświetlenia ulicznego na terenie gminy Szydłowo przede wszystkim poprzez wymianę istniejących opraw sodowych na oprawy LED	Gmina Szydłowo	Trwają przygotowania do podpisania umowy na wymianę dla całego obszaru na terenie gminy. W roku 2021 wymiana z sodowych na ledowe to 3300	Budżet Gminy + dofinansowania
ZAGROŻENIA HAŁASEM	Budowa mostu w m. Dobrzyca (Olszynowy zakątek)	Gmina Szydłowo	33 210,00 – zlecony projekt na budowę mostu	Budżet Gminy + dofinansowania
	Budowa chodnika wzdłuż drogi asfaltowej w m. Gądek	Gmina Szydłowo	15 000,00 - zrealizowane	Budżet Gminy + dofinansowania
	Budowa drogi (ul. Wspólna w m. Jaraczewo)	Gmina Szydłowo	17 500,00 – zmiana odprowadzenia kanalizacji deszczowej - nie zrealizowane	Budżet Gminy + dofinansowania
	Remont drogi do m. Leżnica-Kolonia	Gmina Szydłowo	485 834,00 -zrealizowane	Budżet Gminy + dofinansowania
	Budowa mostu w m. Kłoda	Gmina Szydłowo	860 000,00 - zrealizowane	Budżet Gminy + dofinansowania
	Budowa dróg Pokrzywnica-Kłoda wraz z budową mostu w Kłodzie- droga w Pokrzywnicy	Gmina Szydłowo	540 000,00 – przetarg ogłoszono w 2021 r, prace trwają	Budżet Gminy + dofinansowania
	Budowa dróg Pokrzywnica-Kłoda wraz z budową mostu w Kłodzie -droga w Kłodzie	Gmina Szydłowo	100 000,00 – zlecono wykonanie projektu, realizacja w 2022 r.	Budżet Gminy + dofinansowania
	Projekt budowa/przebudowa obiektów mostowych z przebudową nawierzchni w m. Stara Łubianka	Gmina Szydłowo	Trwają prace projektowe	Budżet Gminy

	Projekt budowy chodników wzdłuż drogi krajowej nr 10 w m. Nowa Łubianka oraz w m. Stara Łubianka oraz oświetlenie w m. Stara Łubianka	Gmina Szydłowo	Trwają prace projektowe	Budżet Gminy
	Budowa ścieżki rowerowej (ul. Piłska w m. Kotuń)	Gmina Szydłowo	Podpisanie umowy na budowę ścieżki 981293,19	Budżet Gminy + dofinansowania
	Budowa dróg (przebudowa dróg polnych)	Gmina Szydłowo	146 289,00 – wykonano	Budżet Gminy + dofinansowania
	Budowa nakładki w m. Leżenica	Gmina Szydłowo	100 000,00 - wykonano	Budżet Gminy
	Budowa ul. Rojka w m. Skrzatusz	Gmina Szydłowo	104000 wykonano	Budżet Gminy + dofinansowania
	Budowa mostów ul. Łąkowa, ul. Jana Pawła II w m. Stara Łubianka	Gmina Szydłowo	kontynuowanie umowy na wykonie projektu.	Budżet Gminy + dofinansowania
	Budowa ścieżki rowerowej Szydłowo – Piła	Gmina Szydłowo	Podpisanie umowy na projekt	Budżet Gminy + dofinansowania
	Budowa ul. Krańcowej w m. Szydłowo	Gmina Szydłowo	Rozpoczęto prace projektowe	Budżet Gminy + dofinansowania
	Budowa ul. Sportowej w m. Szydłowo	Gmina Szydłowo	40 000,00 – wykonano projekt	Budżet Gminy
	Budowa kładki pieszej w m. Krępsko	Gmina Szydłowo	220 000,00 – wykonano projekt, ogłoszono dwa przetargi na wykonanie, które zostały unieważnione	Budżet Gminy
	Budowa chodnika w m. Pluty	Gmina Szydłowo	50 000,00 – Zadanie realizowane przez PZD, w 2021 r. nie wykonane	Budżet Gminy
	Przebudowa chodnika przy ul. Kościuszkowców w Starej Łubiance	Gmina Szydłowo	20 000,00 – nie zrealizowane	Budżet Gminy
	Przebudowa zjazdu z ul. Kościuszkowców w ul. Łąkową w Starej Łubiance	Gmina Szydłowo	20 000,00 – nie zrealizowane	Budżet Gminy
	Przebudowa/budowa chodnika łączącego ciąg pieszki od strony CUK-u do bloków w Szydłowie	Gmina Szydłowo	10 000,00 - zrealizowane	Budżet Gminy
	Wykonanie zatoki autobusowej wraz z wiatą przystankową dla uczniów przy osiedlu Prefabet w m. Szydłowo	Gmina Szydłowo	15 000,00 - zrealizowane	Budżet Gminy
	Budowa dróg wew. we wsi 1km w m. Zawada	Gmina Szydłowo	29 962,00 – rozpoczęto prace projektowe	Budżet Gminy + dofinansowania
<b>GOSPODAROWANIE WODAMI</b>	Modernizacja Stacji Uzdatniania Wody w m. Jaraczewo	Gmina Szydłowo	1 500 000,00 – rozpoczęto prace projektowe	Budżet Gminy + dofinansowania
	Projekt modernizacji hydroforów w m. Stara Łubianka	Gmina Szydłowo	55 675,00 – rozpoczęto prace projektowe	Budżet Gminy + dofinansowania
	Budowa /modernizacja stacji uzdatniania wody w . Stara Łubianka	Gmina Szydłowo	Rozpoczęto prace projektowe	Budżet Gminy + dofinansowania

## Raport o stanie Gminy | Finanse





	Realizacja programu dofinansowania do przydomowych zbiorników retencyjnych	Gmina Szydłowo	15 000,00 - zrealizowano	Budżet Gminy + dofinansowania
<b>GOSPODARKA WODNO – ŚCIEKOWA</b>	Projekt budowy sieci kanalizacyjnej w . Nowy Dwór	Gmina Szydłowo	Wykonano projekt	Budżet Gminy + dofinansowania
	Projekt budowy sieci wodociągowej w m. Jaraczewo – Dolaszewo	Gmina Szydłowo	Trwają prace projektowe	Budżet Gminy + dofinansowania
	Projekt sieci wodociągowej w m. Tarnowo – Stara Łubianka	Gmina Szydłowo	Trwają prace projektowe	Budżet Gminy + dofinansowania
	Budowa kanalizacji sanitarnej wraz z projektem na działce nr 392/1 obręb Stara Łubianka	Gmina Szydłowo	159 040,00 – w trakcie realizacji	Budżet Gminy
	Projekt kanalizacji sanitarnej os. Na Wzgórzu w Dobrzycu	Gmina Szydłowo	Trwają prace projektowe	Budżet Gminy
	Modernizacja budynku spółki wod-kan	Gmina Szydłowo	400 000,00 – trwają prace projektowe	Budżet Gminy + dofinansowania
	Budowa kanalizacji sanitarnej w m. Dobrzyca	Gmina Szydłowo	750 000,00 – zrealizowane	Budżet Gminy + dofinansowania
	Budowa sieci wodociągowej wraz z projektem na linii Stara Łubianka-Tarnowo	Gmina Szydłowo	591 390,00 – trwają prace projektowe	Budżet Gminy + dofinansowania
	Projekt kanalizacji w m. Gądek	Gmina Szydłowo	30 750,00 – trwają prace projektowe	Budżet Gminy + dofinansowania
	Wykup od podmiotów prywatnych sieci wodociągowych	Gmina Szydłowo	45 002,00 - zrealizowane	Budżet Gminy
	Wykup sieci wodociągowo-kanalizacyjnej ODJ Zawada	Gmina Szydłowo	110 000,00 - zrealizowane	Budżet Gminy
	Przejęcie sieci kanalizacyjnej od spółki GWDA Piła	Gmina Szydłowo	Wykupiono sieć 1372965,24 netto	Budżet Gminy + dofinansowania
	Budowa sieci wodociągowej w m. Coch-Skrzatusz	Gmina Szydłowo	Uzyskano pozwolenie na budowę	Budżet Gminy + dofinansowania
	Budowa sieci kanalizacyjnej w m. Nowym Dworze	Gmina Szydłowo	Trwały prace projektowe	Budżet Gminy + dofinansowania
	Budowa sieci kanalizacyjnej w m. Gądek	Gmina Szydłowo	Rozpoczęto prace projektowe	Budżet Gminy + dofinansowania
<b>GOSPODARKA ODPADAMI I ZAPOBIEGANIE POWSTAWANIU ODPADÓW</b>	Realizacja programu usuwania azbestu	Gmina Szydłowo	15 000,00 - zrealizowane	Budżet Gminy + dofinansowania
	Realizacja programu dofinansowania do kompostowników	Gmina Szydłowo	3 000,00 - zrealizowane	Budżet Gminy

ZASOBY PRZYRODNICZE	Edukacja ekologiczna – kluczem do zachowania różnorodności biologicznej na terenie gminy Szydłowo	Gmina Szydłowo	507 934,00 – ogłoszono przetargi, nie udało się wyłonić wykonawcę	Budżet własny Gminy; Środki zewnętrzne
ZAGROŻENIA POWAŻNYMI AWARIAMI	Dofinansowanie jednostek ratowniczych w zakresie zakupu sprzętu i materiałów do prowadzenia akcji ratowniczych	Gmina Szydłowo	411 720,00 - zrealizowane	Budżet własny Gminy;

Źródło: dane Urzędu Gminy Szydłowo.

### 2.7. Informacja nt. stanu infrastruktury drogowej, kanalizacyjnej, wodociągowej, oświetleniowej w Gminie Szydłowo

Według stanu na 31.12.2021 roku na terenie Gminy Szydłowo:

-  119 km – długość dróg
-  124,52 km – długość sieci wodociągowej
-  62,26 km – długość sieci kanalizacyjnej, w tym 39,80 km grawitacyjna, 22,46 km tłoczna
-  12 – liczba eksploatowanych przez Gminę Stacji Uzdatniania Wody
-  49,68 km – łączna długość linii oświetleniowej, w tym
  - Gmina:
    - linia napowietrzna: 6,8 km,
    - linia podziemna: 1,6 km.
  - Enea:
    - linia napowietrzna: 35 km,
    - linia podziemna: 6,28 km.

### Analiza porównawcza infrastruktury technicznej na terenie Gminy Szydłowo na tle gmin wiejskich powiatu pilskiego

Na poniższych rycinach przedstawiono kształtowanie się długości sieci wodociągowej oraz kanalizacyjnej na terenie Gminy Szydłowo na tle pozostałych gmin wiejskich należących do powiatu pilskiego. Zestawione informacje dotyczą lat 2016-2020, ponieważ są to najaktualniejsze dane jakie udostępnia Główny Urząd Statystyczny w momencie opracowywania niniejszego Raportu (dane za rok ubiegły, czyli w tym przypadku za rok 2021, udostępnione zostaną w GUS na początku 2 półrocza 2022 roku).

Zarówno w przypadku długości sieci kanalizacyjnej, jak i sieci wodociągowej Gmina Szydłowo zdecydowanie wyróżnia się na tle porównywanych gmin. Zauważalny jest coroczny przyrost długości sieci kanalizacyjnej o kilka kilometrów.

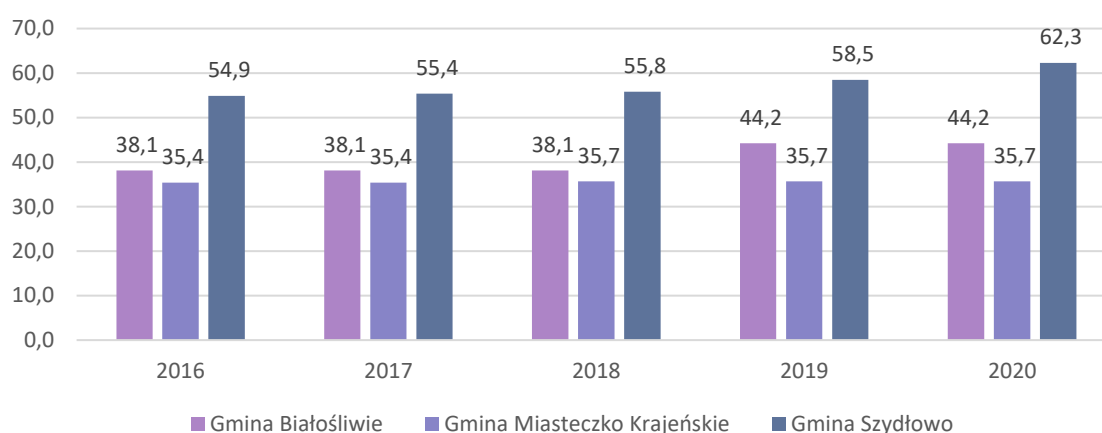

Ryc. 4 Długość sieci kanalizacyjnej na terenie gmin wiejskich powiatu pilskiego w latach 2016-2020 (km)

Źródło: opracowane własne na podstawie danych GUS.

Długość sieci wodociągowej w analizowanych latach wzrasta wolniej niż sieci kanalizacyjnej, ale nadal jest to przyrost dynamiczniejszy niż w porównywanych gminach.

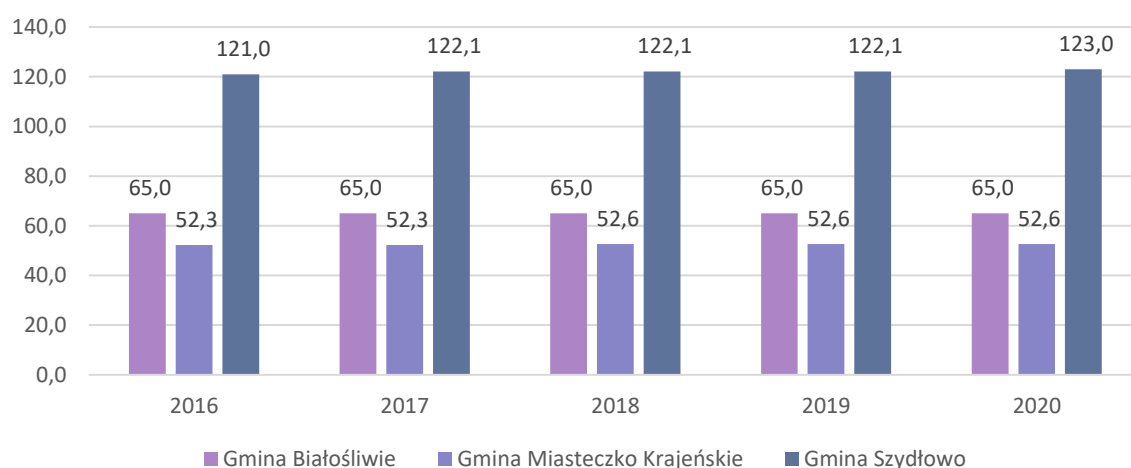

Ryc. 5 Długość sieci wodociągowej na terenie gmin wiejskich powiatu pilskiego w latach 2016-2020 (km)

Źródło: opracowane własne na podstawie danych GUS.

Powyższa analiza nie obejmuje długości dróg oraz długości linii oświetleniowej ze względu na brak możliwości pozyskania w/w danych z GUS.



### III. Realizacja przyjętych polityk, programów, strategii

### 3.1. Strategia Rozwoju Gminy Szydłowo na lata 2020-2030

**Strategia Rozwoju Gminy Szydłowo na lata 2020 –2030** przyjęta została Uchwałą nr XXVI/299/2020 Rady Gminy Szydłowo z dnia 10 listopada 2020 r.

Strategia Rozwoju Gminy Szydłowo jest formalnym dokumentem, który określa najważniejsze kierunki rozwoju gminy w perspektywie do 2030 roku. Jest komplementarna z innymi dokumentami planistyczno-strategicznymi, które realizowane są na terenie gminy. Dokument jest nadrzędny względem dokumentów sektorowych dotyczących obszaru gminy Szydłowo, jednocześnie zachowując spójność z dokumentami wyższego rzędu – strategią powiatową, wojewódzką i krajową. Strategia wyznacza ramy dla planów i programów powstających w gminie podczas jej obowiązywania.

Proces tworzenia Strategii poprzedzono analizą sytuacji społeczno-gospodarczej gminy, którą kontynuowano podczas warsztatów strategicznych oraz badań ankietowych. Na tej podstawie wyznaczono obszary problemowe, z których wynikają cele strategiczne. Te z kolei zostały podzielone na cele operacyjne, a dla nich wyznaczono zadania i działania, których realizacja wpłynie na osiągnięcie postawionych celów. Następnie, podczas warsztatów partycypacyjnych, przeprowadzonych w Szydłowie i Starej Łubiance, skonsultowano te zagadnienia z Zespołem ds. Strategii, radnymi, sołtysami oraz zainteresowanymi mieszkańcami. Gotowy projekt Strategii skierowano do konsultacji. Po naniесieniu poprawek do tekstu przez Zespół ds. Strategii, udostępniono go mieszkańcom z prośbą o zapoznanie się i przekazanie uwag. Ostateczny dokument uwzględnia opinię mieszkańców gminy.

Etapy prac nad dokumentem kształtowały się następująco:

1. Spotkanie robocze z wójtem, sekretarzem i kierownikami referatów
2. Powołanie Zespołu ds. Strategii
3. Analiza danych i dokumentów
4. Przeprowadzenie ankiety dla Zespołu ds. Strategii
5. Warsztat I – diagnostyczny (analiza SWOT)
6. Warsztat II – strategiczny (misja, wizja, hasła reklamowe, cele strategiczne, operacyjne i działania)
7. Przeprowadzenie badania ankietowego wśród mieszkańców
8. Przeprowadzenie diagnozy potencjału
9. Dopracowanie misji, wizji, celów Strategii i przykładowych działań oraz konsultacja z Zespołem ds. Strategii.
10. Utworzenie Projektu dokumentu
11. Przeprowadzenie konsultacji społecznych Projektu Strategii
12. Opracowanie ostatecznej wersji dokumentu zawierającej wyniki konsultacji społecznych.
13. Uchwalenie Strategii.
14. Wdrażanie Strategii

Na podstawie diagnozy aktualnego stanu gminy Szydłowo, jej sytuacji społecznej, gospodarczej i przestrzennej, a także biorąc pod uwagę wszelkie uwarunkowania wewnętrzne i zewnętrzne oraz dążąc do osiągnięcia stanu gminy opisanego w wizji rozwoju określono 3 cele strategiczne, które są odpowiedzią na wyzwania stojące przed gminą w perspektywie obowiązywania Strategii. Są to:

1. Cel strategiczny 1: Uporządkowana gospodarka przestrzenna i zarządzanie przestrzenią gminy w oparciu o zasady zrównoważonego rozwoju jako najważniejsze determinanty rozwoju gminy Szydłowo.
2. Cel strategiczny 2: Wysoka jakość infrastruktury i środowiska – podstawowe uwarunkowania poziomu życia mieszkańców gminy Szydłowo.
3. Cel strategiczny 3: Człowiek najważniejszym potencjałem rozwojowym gminy Szydłowo: edukacja, usługi społeczne i opiekuńcze oraz polityka senioralna

**Strategia Rozwoju Gminy Szydłowo na lata 2020 –2030** realizowana jest przez wykonanie zaplanowanych do każdego z celów zadań i działań. Poniżej przedstawiono które z zadań realizowane były w 2021 roku i w jakim stopniu, na podstawie tabeli ewaluacyjnej stanowiącej załącznik do Strategii. W tabeli wykazane zostały tylko te cele zaplanowane w Strategii, które w 2021 roku zostały zrealizowane lub były w trakcie realizacji.

Cel strategiczny 1: Uporządkowana gospodarka przestrzenna i zarządzanie przestrzenią gminy w oparciu o zasady zrównoważonego rozwoju jako najważniejsze determinanty rozwoju gminy Szydłowo							
Cel operacyjny	Działanie/zadanie	Przykładowy miernik	Wskaźnik wykonania działania	Jednostka odpowiedzialna	Planowany termin wykonania	Faktyczny termin wykonania	Realizacja
1.1. Racjonalne gospodarowanie przestrzenią gminy w oparciu o aktualne dokumenty kształtowania i prowadzenia polityki przestrzennej gminy: Studium Uwarunkowań i Kierunków Zagospodarowania Przestrzennego oraz MPZP	Opracowanie bilansu terenów przeznaczonych pod zabudowę	powierzchnia gminy objęta miejscowymi planami zagospodarowania przestrzennego  <b>Tereny przeznaczone pod zabudowę w miejscowych planach zagospodarowania przestrzennego obowiązujących w gminie Szydłowo</b> <b>Uchwały: wykaz pod tabelą</b>	% powierzchni gminy objęty miejscowymi planami zagospodarowania przestrzennego  <b>Bilans terenów przeznaczonych pod zabudowę w uchwalonych miejscowych planach zagospodarowania przestrzennego:</b> <b>90,7 % terenów zabudowy mieszkaniowej ogółem, 2,6 % zabudowy usługowej ogółem, 0,1% terenów użytkowanych rolniczo w tym tereny zabudowy zagrodowej, 0,1% zabudowy technicznoprodukcyjnej.</b>	GPN	2022	2023	W TRAKCIE REALIZACJI

	<p>Rozwój zabudowy mieszkaniowej: kontrolowany, harmonijny i spójny z rozwojem infrastruktury podstawowej</p>	<p>powierzchnia gminy objęta miejscowymi planami zagospodarowania przestrzennego                  liczba opracowanych i uchwalonych miejscowych planów zagospodarowania przestrzennego dla terenów przeznaczonych pod budowę mieszkaniową                  liczba opracowanych planów budowy infrastruktury na terenach objętych miejscowymi planami zagospodarowania przestrzennego</p> <p><b>Uchwały: wykaz pod tabelą</b></p>	<p><b>Powierzchnia gminy objęta miejscowymi planami zagospodarowania przestrzennego wynosi 180.3 ha. W roku 2021 uchwalono dwa miejscowe plany zagospodarowania przestrzennego o pow. 0,8 ha.</b></p>	<p>GPN</p>	<p>2020</p>	<p>2030</p>	<p>W TRAKCIE REALIZACJI</p>
<p><b>1.3. Polityka przestrzenna gminy oparta na zasadzie zrównoważonego rozwoju</b></p>	<p>Nowe osiedla przykładami oryginalnych i innowacyjnych założeń urbanistyczno-architektonicznych, zróżnicowanych pod względem jakości, wartości i wielkości dostosowane do potrzeb wszystkich członków społeczności</p>	<p>liczba nowych obiektów zrealizowanych w oparciu o nowoczesne założenia urbanistyczno-architektoniczne:  <b>Koncepcja zagospodarowania terenu w rejonie Dolaszewa</b></p>	<p>powierzchnia nowych obiektów zrealizowanych w oparciu o nowoczesne założenia urbanistyczno-architektoniczne:  <b>ok. 50,48 ha</b></p>	<p>GPN</p>	<p>2020</p>	<p>2030</p>	<p>W TRAKCIE REALIZACJI</p>
	<p>Projektowanie rozwiązań w przestrzeni publicznej w nawiązaniu do idei Nowej Urbanistyki: stworzenie przestrzeni publicznych przyjaznych dla ludzi, zapewnienie godnych warunków mieszkaniowych, promocja zdrowia i egzystowania w zgodzie z naturą</p>	<p>liczba wdrożonych rozwiązań zagospodarowania przestrzeni publicznej w oparciu o ideę Nowej Urbanistyki:  <b>1. Koncepcja zagospodarowania terenu w rejonie Dolaszewa</b></p>	<p>zagospodarowania przestrzeni publicznej w oparciu o ideę Nowej Urbanistyki  <b>1. ok. 50,48 ha</b></p>	<p>GPN</p>	<p>2020</p>	<p>2030</p>	<p>W TRAKCIE REALIZACJI</p>

	<p>Planowanie i zagospodarowanie przestrzenne obszarem aktywnej partycypacji mieszkańców</p>	<p>liczba sołectw, które opracowały koncepcje zagospodarowania przestrzeni publicznej                  liczba sołectw, które opracowały strategię odnowy miejscowości:  <b>1. (GPN)</b>  <b>1.1</b> Konsultacje społeczne w ramach projektu „Wspólny Plan” (POWR.02.19.00-00.KP20/18), dot. miejscowego planu zagospodarowania przestrzennego gminy Szydłowo w obrębie Jaraczewo, w rejonie drogi wojewódzkiej nr 179 (Festiwal planistyczny). Partycypacja nad sporządzeniem miejscowego planu zagospodarowania przestrzennego dla miejscowości: Jaraczewo  <b>1.2</b> Miejsca integracji społecznej gminy Szydłowo „Europejski Fundusz Rolny na rzecz Rozwoju Obszarów Wiejskich: Europa inwestująca w obszary wiejskie” „Wiejskie przestrzenie publiczne gminy Szydłowo – aranżacja miejsc integracji” Partycypacja nad koncepcją dla zagospodarowania przestrzeni publicznej dla miejscowości: Cyk, Jaraczewo, Kotuń, Leżenica, Nowy Dwór, Pluty, Skrzatusz Róża Wielka, Stara Łubianka, Szydłowo, Tarnowo</p> <p><b>2.(IZ)</b>                  6 sołectw ma opracowania</p>	<p>% sołectw, które opracowały koncepcje zagospodarowania przestrzeni publicznej: <b>30%</b></p> <p>% sołectw, które opracowały strategię odnowy miejscowości: <b>25%</b></p>	<p>GPN / IZ / FU</p>	<p>2020-2030</p>	<p>2021</p>	<p>W TRAKCIE REALIZACJI</p>
--	--	---	---	----------------------	------------------	-------------	-----------------------------

		<p>koncepcję zagosp. - Krępsko, Dolaszewo, Zawada, Nowy Dwór, Nowa Zawada(IZ), Pokrzywnica</p> <p>Strategie odnowy m.</p> <p>Zawada uchwała XXXIV/369/2021</p> <p>Stara Łubianka uchwała XXXIV/370/2021</p> <p>Nowy Dwór uchwała XXXIV/371/2021</p> <p>Róża Wielka XXXI/336/2021</p> <p>Dolaszewo XXXI/337/2021</p> <p>3. (FU) Konsultacje społeczne - 8 konsultacji społecznych w zakresie planowania i zagospodarowania przestrzeni</p>					
--	--	---	--	--	--	--	--

	Planowanie i zagospodarowanie przestrzenne płaszczyzną wdrażania nowych rozwiązań w zakresie zarządzania i finansowania zadań własnych gminy (m.in. partnerstwo publiczno-prywatne, współfinansowanie w ramach inicjatywy lokalnej).	liczba przedsięwzięć w zakresie planowania i zagospodarowania przestrzennego, w których wdrożono nowe rozwiązania w zakresie zarządzania i finansowania <sup>25</sup>	-	GPN / IZ / WIK / FU	2020	2030	W TRAKCIE REALIZACJI
	Tereny rekreacyjne (parki, stawy, skwery, oczka wodne) z roślinami	liczba utworzonych i zmodernizowanych terenów rekreacyjnych: <b>1. (IZ)</b>	Procentowy wzrost liczby terenów	OŚ / IZ			W TRAKCIE REALIZACJI

<sup>25</sup> Planowanie i zagospodarowanie przestrzenne płaszczyzną wdrażania nowych rozwiązań w zakresie zarządzania i finansowania zadań własnych gminy (m.in. partnerstwo publiczno-prywatne, współfinansowanie w ramach inicjatywy lokalnej):

GPN:

Wydano decyzji o lokalizacji inwestycji celu publicznego: 38

WiK:

INICJATYWY LOKALNE ZWIĄZANE Z ROZBUDOWĄ SIECI WOD-KAN.:

1. (WiK) Dobrzyca – umowa/projekt/rozpoczęcie realizacji – sieć wodociągowa o dł. ok. 800 m
2. (WiK) Zawada – umowa/projekt/rozpoczęcie realizacji – sieć wodociągowa o dł. ok. 300 m
3. (WiK) Krępsko – realizacja/przekazanie środka trwałego -sieć wodociągowa o dł. ok. 206 m
4. (WiK) Szydłowo – umowa/projekt/rozpoczęcie realizacji – sieć wodociągowa o dł. ok. 490 m
5. (WiK) Dolaszewo – realizacja – sieć wodociągowa o dł. ok. 125 m
6. (WiK) Pokrzywnica – umowa/projekt/rozpoczęcie realizacji – sieć wodociągowa o dł. ok. 220 m
7. (WiK) Szydłowo – umowa/projekt – sieć wodociągowa o dł. ok. 489 m
8. (WiK) Kotuń – umowa/projekt – sieć wodociągowa o dł. ok. 375 m
9. (WiK) Kotuń – umowa/projekt - sieć wodociągowa o dł. ok. 80 m i sieć kanalizacyjna o dł. ok. 70 m
10. (WiK) Jaraczewo/Szydłowo – umowa – sieć wodociągowa o dł. ok.1500 m

PRZEJĘCIA SIECI WODOCIĄGOWYCH:

11. (WiK) Zawada – umowa/notariusz/PT – sieć o dł. ok. 926 m
12. (WiK) Kotuń – umowa/PT – sieć o dł. ok. 225 m
13. (WiK) Zawada – negocjacje cenowe – sieć o dł. ok 473 m
14. (FU) Dotacje na zabytki – 1 szt. Współpraca z NGO w zakresie bezpłatnego użyczenia działek pod realizację projektów. Bezpłatne użyczenie działek NGO pod projekty realizowane przy wsparciu środków zewnętrznych – 2

	<p>miododajnymi istotnym elementem przestrzeni publicznej</p>	<p><b>Dobrzyca – wiata, Dolaszewo – siłownia, Gądek – wiata, Krępsko - montaż ławek, Nowa Łubianka - plac zabaw, Skrzatusz - siłownia, Tarnowo – siłownia, Zawada - stanowiska wędkarskie, plac zabaw (ławki) Róża Wielka – ogród Różany, Dobrzyca – Leśny amfiteatr, Dolaszewo – boisko do siatkówki, piłkochwyty, wyznaczenie miejsca Prefabet, Zawada – boisko do siatkówki, renowacja przestrzeni przy stawie w centrum równanie i nasadzenia, Gądek wiata, bramki do boiska, Krępsko – miejsce do siedzenia z nasadzeniami, Leżenica-Kolonia – słupek do koszykówki, Nowa Łubianka – plac zabaw, Stara Łubianka – nasadzenia koło boiska, Tarnowo – zestaw do kosza, Jaraczewo – przestrzeń publiczna koło stawu wycinki, porządki<sup>26</sup></b></p>	<p>rekreacyjnych na terenie gminy <b>1. (IZ) 23 %</b></p>				
--	---	--	---	--	--	--	--

<sup>26</sup> ramach Funduszu Soteckiego w 2021 roku wykonano lub zmodernizowano następujące przestrzenie publiczne:

Nowy Dwór – Poprawa estetyki wsi poprzez remont wiaty przystankowej w centrum wsi

Leżenica – Kolonia – Remont drogi gminnej nr 245

Stara Łubianka – Poprawa bezpieczeństwa poprzez założenie progę zwalniającego na drodze prowadzącej do szkoły

Leżenica – Kolonia – Poprawa bezpieczeństwa na drogach. Budowa zjazdu z kostki brukowej z drogi gminnej G131154P na drogę gminną nr 245 (posesja nr 5 i 12)

Leżenica – Kolonia – Poprawa bezpieczeństwa na drogach. Budowa zjazdu z kostki brukowej z drogi gminnej G131154P na drogę gminną nr 261 (posesja nr 1, 2 i 3)

Gądek – Poprawa bezpieczeństwa. Budowa chodnika w m. Gądek

Szydłowo – Poprawa bezpieczeństwa na ciągach komunikacyjnych oraz estetyki wsi. Wykonanie odcinka chodnika na drodze gminnej o nr geod.223 i 226/2 - droga w kierunku ul. Krańcowej

Róża Wielka – Poprawa estetyki wsi. Zakup wiaty narzędziowej na cmentarz

Jaraczewo – Poprawa estetyki wsi poprzez zagospodarowanie terenu cmentarza gminnego

Róża Wielka – Poprawa bezpieczeństwa na drogach. Budowa dojazdu na cmentarz wraz z chodnikiem i parkingiem na cmentarz w Róży Wielkiej.

Wydatki inwestycyjne jednostek budżetowych

Skrzatusz – Spędzamy czas razem- doposażenie OSP Skrzatusz " Budowa garażu modułowego wraz z doprowadzeniem oświetlenia na działce nr 82/4 OSP Skrzatusz"

Zawada – Poprawa estetyki wsi poprzez zakup ziemi i kwiatów do gazonów.

Zawada – Poprawa estetyki wsi poprzez zakup trawy do wysiewu na teren działki Nr 155 ( 50 kg)

Jaraczewo – Poprawa bezpieczeństwa. Montaż lamp parkowych w Jaraczewie

Dolaszewo – Poprawa estetyki wsi poprzez zakup elementów siłowni zewnętrznej

Krępsko – Poprawa estetyki i wizerunku wsi Krępsko poprzez zakup ławeczek i zagospodarowanie terenów zielenią

Leżenica – Poprawa estetyki wsi poprzez zakup ławek metalowych

Pokrzywnica – Spędzamy czas razem - poprzez zakup wiaty narzędziowej (szpadle, grabki, łopata)

Pokrzywnica – Poprawa atrakcyjności wsi - zagospodarowanie centrum wsi według projektu

Skrzatusz – Spędzamy czas razem - zagospodarowanie wsi

Stara Łubianka – Poprawa estetyki wsi poprzez zagospodarowanie terenu zieleni przez mieszkańców (zakup kwiatów i krzewów, zakup domków dla wiewiórek)

Tarnowo – Spędzamy czas razem poprzez zakup siłowni zewnętrznej - siłownia zewnętrzna na teren przy świetlicy

Pokrzywnica – Poprawa estetyki wsi. Zakup materiałów budowlanych w celu poprawy nawierzchni na placu zabaw w Pokrzywnicy

Róża Wielka – Poprawa wizerunku wsi poprzez zakup strojów reprezentacyjnych dla Stowarzyszenia Różana Wieś" oraz mieszkańców Sołectwa

Zawada – Poprawa estetyki wsi. Zakup ławek na plac zabaw oraz środków chemicznych do zabezpieczenia

Tarnowo – Spędzamy czas razem - zakup zestawu do koszykówki przy boisku w Tarnowie

Stara Łubianka – Poprawa atrakcyjności wsi poprzez zakup tablic historycznych oraz wykonanie murali ściennych w Starej Łubiance

Kotuń – Poprawa estetyki wsi poprzez remont kapliczki - Cyk

Zakup usług pozostałych: Dolaszewo – Poprawa estetyki wsi poprzez utwardzenie podłoża na działce os. Prefabet

Krępsko – Poprawa estetyki wsi poprzez koncepcja zagospodarowania przestrzeni publicznej

Stara Łubianka – Wkład własny w konkursie - w projektach „Wielkopolska Odnowa Wsi"

Stara Łubianka – Poprawa estetyki wsi poprzez zagospodarowanie terenu zieleni przez mieszkańców (przeprowadzenie warsztatów dla mieszkańców)

Dolaszewo – Wkład własny- udział sołectwa w konkursie " Pięknieje Wielkopolska Wieś"

Zawada – Poprawa estetyki wsi. Wyrównanie działki Nr 554 Nowa Zawada

Zawada – Poprawa estetyki wsi. Projekt i nasadzenia drzew miododajnych.

Zawada – Poprawa estetyki wsi. Projekt zagospodarowania terenu rekreacji i sportu działka Nr 554 (plac zabaw, siłownia zewnętrzna, świetlica, ogrodzenie)

Jaraczewo – Poprawa estetyki wsi. Zakup i montaż pomieszczenia gospodarczego (blaszak i przygotowanie podłoża). Działka nr 9/4 - kompleksowa usługa

Szydłowo – Poprawa estetyki wsi. Budowa mini amfiteatru na działce o nr ewid. 197 stanowiącej mienie komunalne gminy (teren przy boisku do piłki siatkowej poprzez budowę z dofinansowaniem projektu do edycji - „Wielkopolska Odnowa Wsi (WOW)" Szydłowo

Pokrzywnica – Poprawa estetyki wsi - zakup i montaż balustrady przy świetlicy wiejskiej

Szydłowo – Poprawa estetyki wsi. Budowa mini amfiteatru na działce o nr ewid. 197 stanowiącej mienie komunalne gminy (teren przy boisku do piłki siatkowej poprzez budowę z dofinansowaniem projektu do edycji - „Wielkopolska Odnowa Wsi (WOW)" Szydłowo

Dolaszewo – Poprawa atrakcyjności wsi. Koncepcja zagospodarowania przestrzeni publicznej w m. Dolaszewo

Kłoda – Poprawa estetyki wsi. Modernizacja placu zabaw w m. Kłoda

Zawada – Spędzamy czas razem. Budowa stanowisk wędkarskich wraz z projektem we wsi Zawada na działce nr 155

	Polityka przestrzenna narzędziem ochrony środowiska przyrodniczego gminy	liczba dokumentów / decyzji z zakresu planowania i zagospodarowania przestrzennego uwzględniająca rozwiązania z zakresu ochrony środowiska / zakładających zastosowanie OZE; <b>1.(GPN)</b> <b>Wydano 6 szt. Decyzji o warunkach zabudowy dla inwestycje w zakresie odnawialnych źródeł energii</b> <b>2.(OŚ)</b> <b>Program Ochrony Środowiska dla Gminy Szydłowo na lata 2021-2024 z perspektywą do roku 2028</b>	-	OŚ / GPN	2020	2030 (OŚ 2021)	W TRAKCIE REALIZACJI (OŚ) TAK
--	--	---	---	----------	------	-------------------	----------------------------------

Skrzatusz – Poprawa bezpieczeństwa poprzez budowę- montaż oświetlenia i skrzynki elektrycznej na placu przy jeziorze w Skrzatuszu oraz budowa siłowni zewnętrznej wraz z utwardzeniem placu i dojazdem kostką betonową(brukową)

Zawada – Poprawa bezpieczeństwa. Zakup z montażem monitoringu przy świetlicy, placu zabaw i enklawie miododajnej w m. Zawada

Leżenica – Świetlica wiejska naszą wizytówką poprzez remont świetlicy wiejskiej

Kotuń – Świetlica wiejska naszą wizytówką. Modernizacja pomieszczeń świetlicy wiejskiej w Kotuniu.

Dolaszewo – Spędzamy czas razem - zakup i montaż piłkochwyłów

Leżenica-Kolonia – Spędzamy razem czas poprzez zakup zestawu - kosza do koszykówki

Gądek – Zakup wiaty do postawienia przy boisku do piłki nożnej 2,5\*3 wraz z opłatami za mapy

Gądek – Bramki do piłki nożnej szt.2 o wymiarach 5\*2, siatki do bramek o wymiarach 5\*2 szt.2, tablice do kosza szt.2

Pokrzywnica – Spędzamy czas razem - zakup tablic do koszykówki

Dobrzyca – Spędzamy czas razem poprzez utrzymanie nawierzchni boiska

Dobrzyca – Poprawa estetyki wsi - Zagospodarowanie terenu rekreacyjno-sportowego, tj. działka nr 675 pn.: "Leśny amfiteatr w Dobrzycy"- II etap

Nowy Dwór – Spędzamy czas razem wynajem hali sportowej

Róża Wielka – Spędzamy czas razem - wytyczenie granic działki nr 632/2, 632/3,632/1, 480/5,631/2 pod boisko

Dobrzyca Poprawa estetyki wsi - Zagospodarowanie terenu rekreacyjno-sportowego, tj. działka nr 675 pn.: "Leśny amfiteatr w Dobrzycy"- II etap

Uchwały do celu 1.1.

w sprawie miejscowego planu zagospodarowania przestrzennego gminy Szydłowo w rejonie wsi Dobrzyca na obszarze działek o numerach ewidencyjnych: 8115 (obręb 0067 Dobrzyca) oraz 8116/1 i 603 (obręb 0068 Stara Łubianka) 2021 09 24 XXXVIII/414/2021

w sprawie miejscowego planu zagospodarowania przestrzennego gminy Szydłowo w obrębie wsi Dolaszewo, w rejonie ulicy Topolowej 2021 09 24 XXXVIII/416/2021

w sprawie zmiany miejscowego planu ogólnego zagospodarowania przestrzennego gminy Szydłowo w obrębie wsi Dobrzyca. 1996-06-20 XI/19/96

w sprawie zmiany miejscowego planu zagospodarowania przestrzennego gminy Szydłowo na obszarze wsi Dolaszewo. 1996-04-29 VII/32/96

w sprawie zmiany miejscowego planu zagospodarowania przestrzennego gminy Szydłowo na obszarze działki nr 146/6 w obrębie wsi Dobrzyca 1998-05-29 XXVII/21/98

w sprawie zmiany miejscowego planu zagospodarowania przestrzennego gminy Szydłowo na obszarze działek nr: 31/1, 34/3, 34/4, 34/7, 34/9, 34/10, 34/11, 34/13, 34/15, 34/16, 144/3, 90/19 i części 90/28L w obrębie wsi Dobrzyca 1998-05-29 XXVII/22/98

w sprawie uchwalenia zmiany miejscowego planu ogólnego zagospodarowania przestrzennego gminy Szydłowo w obrębie Dolaszewo 1999-03-10 VII/3/99

w sprawie uchwalenia zmiany miejscowego planu zagospodarowania przestrzennego gminy Szydłowo w obrębie wsi Dobrzyca, w rejonie dróg Piła - Koszalin i Dobrzyca - Stara Łubianka 1999-06-30 XI/40/99

w sprawie uchwalenia zmiany miejscowego planu ogólnego zagospodarowania przestrzennego gminy Szydłowo w obrębie wsi Dobrzyca, na obszarze działek nr 143/1 i 143/2 1999-08-27 XII/47/99

w sprawie uchwalenia zmiany miejscowego planu ogólnego zagospodarowania przestrzennego gminy Szydłowo, w obrębie ws Dobrzyca, na obszarze działki nr 145 1999-08-27 XII/48/99

w sprawie uchwalenia zmiany miejscowego planu zagospodarowania przestrzennego gminy Szydłowo w obrębie wsi Szydłowo 1999-10-14 XIV/56/99

w sprawie uchwalenia zmiany miejscowego planu zagospodarowania przestrzennego gminy Szydłowo w rejonie wsi Dolaszewo 1999-11-04 XV/64/99

w sprawie zmiany miejscowego planu zagospodarowania przestrzennego gminy Szydłowo we wsi Stara Łubianka - dla terenu zabudowy mieszkaniowej z usługami 2000-04-19 XXI/24/2000

w sprawie zmiany miejscowego planu ogólnego zagospodarowania przestrzennego gminy Szydłowo w obrębie wsi Stara Łubianka, w rejonie drogi do Zawady 2000-08-31 XXV/44/2000

w sprawie uchwalenia zmiany miejscowego planu ogólnego zagospodarowania przestrzennego gminy Szydłowo w obrębie wsi Szydłowo na działce nr 252000-08-31 XXV/45/2000

w sprawie zmiany miejscowego planu zagospodarowania przestrzennego gminy Szydłowo na obszarze wsi Krępsko - dla terenu zabudowy mieszkaniowej 2000-09-27 XXVI/55/2000

w sprawie zmiany miejscowego planu zagospodarowania przestrzennego gminy Szydłowo we wsi Leżenica - dla terenu zabudowy mieszkaniowej 2000-09-27 XXVI/56/2000

w sprawie uchwalenia zmiany miejscowego planu ogólnego zagospodarowania przestrzennego gminy Szydłowo w obrębie wsi Szydłowo na działkach nr: 226 i 227/1 2000-12-05 XXVII/61/2000

w sprawie uchwalenia zmiany miejscowego planu ogólnego zagospodarowania przestrzennego gminy Szydłowo, w obrębie wsi Tarnowo, na obszarze działek nr 176 i 181 2000-12-05 XXVII/62/2000

w sprawie uchwalenia zmiany miejscowego planu ogólnego zagospodarowania przestrzennego gminy Szydłowo, w obrębie wsi Szydłowo, na obszarze działki nr 48 2000-12-05 XXVII/63/2000

w sprawie zmiany miejscowego planu ogólnego zagospodarowania przestrzennego gminy Szydłowo, na obszarze wsi Szydłowo 2000-12-05 XXVII/64/2000

w sprawie zmiany miejscowego planu zagospodarowania przestrzennego gminy Szydłowo na terenie wsi Szydłowo - dla terenu zabudowy produkcyjno-usługowej z dopuszczeniem zabudowy mieszkaniowej 2001-02-20 XXIX/6/2001

w sprawie zmiany miejscowego planu zagospodarowania przestrzennego gminy Szydłowo na obszarze wsi Szydłowo - dla terenu zabudowy produkcyjno-usługowej z dopuszczeniem zabudowy mieszkaniowej 2001-02-20 XXIX/7/2001

w sprawie zmiany miejscowego planu zagospodarowania przestrzennego gminy Szydłowo na terenie wsi Szydłowo - dla terenu zabudowy produkcyjno-usługowej z dopuszczeniem zabudowy mieszkaniowej 2001-02-20 XXIX/8/2001

w sprawie zmiany miejscowego planu zagospodarowania przestrzennego Gminy Szydłowo w obszarze wsi Dolaszewo 2001-03-30 XXX/12/2001

w sprawie uchwalenia zmiany miejscowego planu ogólnego zagospodarowania przestrzennego gminy Szydłowo, w obrębie wsi Dolaszewo, na obszarze działek nr 205/5, 205/7, 205/8, 205/9, 205/10, 205/11, 205/12 2001-05-16 XXXII/22/2001

w sprawie uchwalenia zmiany miejscowego planu ogólnego zagospodarowania przestrzennego gminy Szydłowo w obszarze wsi Kotuń 2001-05-16 XXXII/23/2001

w sprawie zmiany miejscowego planu ogólnego zagospodarowania przestrzennego Gminy Szydłowo w rejonie drogi z Piły - Gładyszewa do wsi Zawada 2002-05-24 XLI/14/2002

w sprawie zmiany do miejscowego planu ogólnego zagospodarowania przestrzennego gminy Szydłowo na obszarze wsi Dolaszewo 2002-12-20 III/17/2002

w sprawie zmiany miejscowego planu ogólnego zagospodarowania przestrzennego gminy Szydłowo, w obrębie wsi Jaraczewo, na obszarze działek nr: 150/8, 150/9, 151/1, 151/2, 151/3, 151/4, 152/2/ 196/8 i 198 2002-12-20 III/18/2002

w sprawie uchwalenia zmiany miejscowego planu ogólnego zagospodarowania przestrzennego gminy Szydłowo na obszarze wsi Stara Łubianka - dla terenu zabudowy produkcyjno - usługowej działki o numerach geodezyjnych 8/9, 8/8, 8/7, 8/4, 8/3 2002-08-09 XLIII/30/2002

w sprawie zmiany do zmiany planu zagospodarowania przestrzennego gminy Szydłowo w rejonie wsi Dolaszewo 2003-03-28 V/3/03

w sprawie zmiany miejscowego planu ogólnego zagospodarowania przestrzennego Gminy Szydłowo rejon wsi Jaraczewo 2003-03-28 V/4/03

w sprawie miejscowego planu zagospodarowania przestrzennego wsi Krępsko w gminie Szydłowo 2003-03-28 V/5/2003

w sprawie zmiany miejscowego planu ogólnego zagospodarowania przestrzennego gminy Szydłowo, w obrębie wsi Szydłowo na obszarze dz. nr 4, 45, 46 2003-03-28 V/6/03

w sprawie miejscowego planu zagospodarowania przestrzennego gminy Szydłowo w obrębie wsi Kotuń 2003-04-28 VI/12/03

w sprawie miejscowego planu zagospodarowania przestrzennego w obrębie wsi Tarnowo, na obszarze działek nr 194/14 i 194/10 2003-09-26 VIII/23/03

w sprawie uchwalenia zmiany miejscowego planu zagospodarowania przestrzennego gminy Szydłowo na obszarze wsi Dolaszewo, działki o numerach geodezyjnych 503-516, 525-528, 530-533, 541, oraz fragment działki 576 2005-04-28 XXVI/22/05

w sprawie uchwalenia miejscowego planu zagospodarowania przestrzennego wsi Dolaszewo, gmina Szydłowo 2005-06-10 XXVIII/31/05

w sprawie zmiany miejscowego planu zagospodarowania przestrzennego dla działki nr 58 w Szydłowie, gm. Szydłowo 2007-10-30 XIII/63/07

w sprawie miejscowego planu zagospodarowania przestrzennego dla działki nr 3/3 położonej w obrębie Jaraczewo - gmina Szydłowo 2010-03-26 XL/281/10

w sprawie miejscowego planu zagospodarowania przestrzennego gminy Szydłowo obręb Dolaszewo działki o numerach geodezyjnych 187/5, 187/6 2011-02-10 IV/27/11

w sprawie miejscowego planu zagospodarowania przestrzennego gminy Szydłowo - Szydłowo, osiedle budownictwa jednorodzinnego 2011-02-10 IV/28/11

w sprawie miejscowego planu zagospodarowania przestrzennego gminy Szydłowo na obszarze wsi Stara Łubianka 2011-06-22 VII/56/11

w sprawie miejscowego planu zagospodarowania przestrzennego gminy Szydłowo, obręb Dolaszewo dla działki o nr geodezyjnym 410 2011-06-22 VII/57/11

W sprawie miejscowego planu zagospodarowania przestrzennego gminy Szydłowo, obręb Stara Łubianka, działka o numerze geodezyjnym 178 2011-09-30 IX/72/11

w sprawie miejscowego planu zagospodarowania przestrzennego gminy Szydłowo na obszarze wsi Zawada, działki o numerach geodezyjnych 39/2, 41/1, 41/2, 41/3, 42/4, 42/5, 43 2011-09-30 IX/73/11

w sprawie uchwalenia zmiany miejscowego planu zagospodarowania przestrzennego gminy Szydłowo w rejonie wsi Skrzatusz 2014-03-31 XXXII/282/14

zmieniająca uchwałę w sprawie zmiany miejscowego planu zagospodarowania przestrzennego gminy Szydłowo na obszarze wsi Szydłowo - dla terenu zabudowy produkcyjno-usługowej z dopuszczeniem zabudowy mieszkaniowej 2014-06-04 XXXIII/294/14

w sprawie zmiany miejscowego planu zagospodarowania przestrzennego dla działek nr 573; 574; 575; 576; 577; 578; 579; 580; 581; 582; 583; 584; 585; 586 2016-08-25 XVIII/142/16

w sprawie miejscowego planu zagospodarowania przestrzennego gminy Szydłowo na obszarze wsi Dolaszewo, działki o numerach geodezyjnych: 577, 578, 579, 580, 581, 582, 583, 584, 585, 586, 587, 588, 589, 590, 591, 592, 593, 594, 595, 596, 597, 598, 599, 600, 601, 602, 603, 604, 605, 606, 607, 608, 609, 610, 611, 612, 613, 614, 615, 616, 617, 618, 619 2017-11-08 XXVIII/254/17

w sprawie zmiany miejscowego planu zagospodarowania przestrzennego gminy Szydłowo w obrębie wsi Dobrzyca, na obszarze działek o numerach ewidencyjnych: 459, 460, 492, 493, 514, 516, 525, 531, 532, 533, 534, 535, 536, 537, 538, 539 2018-06-28 XXXV/318/18

w sprawie zmiany miejscowego planu zagospodarowania przestrzennego gminy Szydłowo w obrębie wsi Zawada - osiedle domów jednorodzinnych 2018-10-31 XL/346/18

w sprawie zmiany miejscowego planu zagospodarowania przestrzennego gminy Szydłowo w obrębie geodezyjnym Dolaszewo - rejon ulic Sosnowej, Klonowej i Brzozowej. 2018-10-31 XL/349/18

w sprawie miejscowego planu zagospodarowania przestrzennego dla linii elektroenergetycznej 110 kV relacji Piła Krzewina – Wałcz, na terenie gminy Szydłowo. 2019-02-27 V/36/2019

w sprawie zmiany miejscowego planu zagospodarowania przestrzennego gminy Szydłowo w obrębie geodezyjnym Szydłowo - os. Wichrowe Wzgórze 2019-04-25 VIII/55/2019

w sprawie zmiany miejscowego planu zagospodarowania przestrzennego gminy Szydłowo w obrębie geodezyjnym Szydłowo 2019-04-25 VIII/56/2019

w sprawie zmiany miejscowego planu zagospodarowania przestrzennego gminy Szydłowo w obrębie geodezyjnym Dolaszewo - rejon ulicy Świerkowej 2019-04-25 VIII/57/2019

w sprawie miejscowego planu zagospodarowania przestrzennego gminy Szydłowo w rejonie wsi Dobrzyca na obszarze działek o numerach ewidencyjnych: 8115 (obręb 0067 Dobrzyca) oraz 8116/1 i 603 (obręb 0068 Stara Łubianka) 2021-09-24 XXXVIII/414/2021

w sprawie miejscowego planu zagospodarowania przestrzennego gminy Szydłowo w obrębie wsi Dolaszewo, w rejonie ulicy Topolowej 2021-09-24 XXXVIII/416/2021

Cel strategiczny 2. Wysoka jakość infrastruktury i środowiska – podstawowe uwarunkowania poziomu życia mieszkańców gminy Szydłowo							
Cel operacyjny	Działanie/zadanie	Przykładowy miernik	Wskaźnik wykonania działania	Jednostka odpowiedzialna	Plany termin wykonania	Faktyczny termin wykonania	Realizacja (TAK / NIE)
2.1. Infrastruktura drogowa na terenie gminy – determinant bezpieczeństwa i możliwości rozwojowych dla mieszkańców gminy - opracowanie i realizacja Wieloletnich Planów Inwestycyjnych.	Zapewnienie bezpieczeństwa na drogach i chodnikach na terenie gminy poprzez budowę nowych lub modernizację istniejących dróg, chodników i ścieżek rowerowych, ich właściwe utrzymanie i zarządzanie nimi	Ilość km nowych lub zmodernizowanych chodników i/lub dróg: <b>1. (IZ) Szydłowo CUK chodnik - 0.07 km</b> <b>2. Szydłowo ul. Krańcowa chodnik - 0.1 km</b> <b>3. Drogi do gruntów rolnych: Róża Wielka 1,4 km, Dolaszewo 0,84 km, Szydłowo 0,3 km, Jaraczewo 0,55 km, Zawada 0,6 km</b> <b>4. Skrzatusz ul. Rojka nakładka asfaltowa - 0,9 km</b> <b>5. Zabrodzie remonty częściowe nawierzchni - 1,7 km</b> <b>6. Remonty częściowe 932 m<sup>2</sup></b> <b>7. Profilowanie dróg gruntowych 120 km</b> <b>8. Leżenica-Kolonia - nakładka asfaltowa 0,625 km</b> <b>9. Róża Wielka chodnik - 0.028km</b> <b>10. Coch - wykonanie nakładki na zjazdach 100 m<sup>2</sup></b>	% zmodernizowanych chodników i/lub dróg: <b>5,4%</b>	IZ			W TRAKCIE

	<p>Zapewnienie wysokiego poziomu bezpieczeństwa na drogach gminnych poprzez zastosowanie nowoczesnych rozwiązań technicznych i organizacyjnych, takich jak np. progi zwalniające, inteligentna sygnalizacja świetlna oraz zmiany w organizacji ruchu</p>	<p>Ilość zdarzeń drogowych  <b>1. (IZ) Progi zwalniające: ul. Kasztanowa, ul. Polna St. Łubianka</b>  <b>2. Oświetlenie przejścia dla pieszych w Jaraczewie</b></p>	<p>Procentowy spadek ilości zdarzeń liczony rok do roku  <b>(dane dostępne będą w II połowie 2022 roku)</b></p>	<p>IZ</p>			<p>W TRAKCIE</p>
	<p>Współpraca z Wielkopolskim Zarządem Dróg Wojewódzkich w Poznaniu w zakresie poprawy poziomu dróg wojewódzkich DW 178 i DW 179 (niezbędne remonty i przebudowy) oraz inwestycji na drogach wojewódzkich kluczowych dla bezpieczeństwa i komfortu życia mieszkańców gminy (m.in. rozbudowa dróg rowerowych i chodników)</p>	<p>liczba przedsięwzięć zrealizowanych na terenie gminy przez WZDW uwzględniających perspektywę gminy  <b>1. (IZ) Skrzyżowanie droga DW 179</b>  <b>2. Wykonanie remontu nawierzchni oraz poszerzenie drogi DW 179 poprzez wykonanie nakładki</b>  <b>3. Projekt ścieżki rowerowej Szydłowo - Dolaszewo</b></p>	<p>% przedsięwzięć zrealizowanych na terenie gminy przez WZDW uwzględniających perspektywę gminy: <b>100</b>  <b>W roku 2021 gmina miała w perspektywie 2 przedsięwzięcia realizowane przez WZDW.</b></p>	<p>IZ</p>			<p>W TRAKCIE</p>
	<p>Współpraca z Powiatowym Zarządem Dróg w Pile – partnerstwo z samorządem powiatowym w zakresie inwestycji i remontów na drogach powiatowych</p>	<p>liczba przedsięwzięć zrealizowanych na terenie gminy przez PZD uwzględniających <b>perspektywę gminy</b>  <b>1. (IZ) Remont nawierzchni asfaltowej Zawada St. Łubianka</b>  <b>2. Remont nawierzchni asfaltowej Dobrzyca - St. Łubianka</b></p>	<p>% przedsięwzięć zrealizowanych na terenie gminy przez PZD uwzględniających perspektywę gminy: <b>100</b></p>	<p>IZ</p>			<p>W TRAKCIE</p>

<p>2.2. Transport zbiorowy dostosowany do potrzeb i oczekiwań mieszkańców</p>	<p>Współpraca z miastem Piła w zakresie rozszerzenia miejskiego transportu zbiorowego na miejscowości na terenie gminy Szydłowo</p>	<p>liczba miejscowości mających połączenia transportem zbiorowym ze stolicą gminy / stolicą powiatu <b>(IZ) 15 miejscowości z terenu gminy ma połączenie ze stolicą gminy (Róża Wielka, Leżenica, Gądek, Pokrzywnica, Skrzatusz, Nowy Dwór, Jaraczewo, Dolaszewo, Furman, Kłoda, Leżenica-Kolonia, Róża Mała, Kotuń, Cyk, Zawada) – przewoźnicy: WTP przewozy szkolne, MZK Piła</b>  <b>13 miejscowości z terenu gminy ma połączenie ze stolicą powiatu (Róża Wielka, Leżenica, Gądek, Pokrzywnica, Skrzatusz, Nowy Dwór, Jaraczewo, Szydłowo, Dolaszewo, Stara Łubianka, Nowa Łubianka, Krępsko, Dobrzyca) – przewoźnicy: WTP, PKS Piła, MZK Piła, Jozin</b></p>	<p>% miejscowości mających połączenia transportem zbiorowym ze stolicą gminy: <b>50%</b></p> <p>% miejscowości mających połączenia transportem zbiorowym ze stolicą powiatu: <b>43,3%</b></p> <p>procentowy wzrost ilości osób korzystających z usług zbiorowego transportu publicznego: <b>brak pełnych danych</b></p>	<p>IZ</p>			<p>W TRAKCIE</p>
<p>2.3. Uporządkowana gospodarka wodno-ściekowej wyznacznikiem</p>	<p>Pełna inwentaryzacja zbiorników bezodpływowych i przydomowych oczyszczalni ścieków na terenie gminy</p>	<p>liczba zinwentaryzowanych przydomowych oczyszczalni ścieków oraz zbiorników bezodpływowych</p>	<p><b>502 szt. przydomowych oczyszczalni ścieków oraz 607 szt. zbiorników bezodpływowych</b></p>	<p>OŚ</p>			<p>W TRAKCIE</p>

<p>jakości życia na terenie gminy i symbolem troski jej władz o stan wód powierzchniowych i podziemnych – opracowanie i realizacja Wieloletnich Planów Inwestycyjnych.</p>	<p>Budowa nowej oczyszczalni ścieków dla południowo-zachodniej części gminy w miejscowości Kotuń, Cyk oraz rozbudowa sieci kanalizacji sanitarnej w miejscowościach: Kotuń, Dobrzyca, Zawada, Szydłowo, Jaraczewo, Dolaszewo oraz budowa w miejscowościach: Róża Wielka, Skrzatusz, Pokrzywnica, Krępsko, Nowy Dwór.</p>	<p>ilość km nowej sieci kanalizacji sanitarnej liczba mieszkańców mających dostęp do sieci kanalizacji sanitarnej: <b>1.(WiK) W 2021 r. wprowadzono do budżetu na rok 2022 pozycję dotyczącą wykonania koncepcji możliwości budowy oczyszczalni ścieków w miejscowości Cyk.</b> <b>2. (WiK) w IV kwartale 2021 r. ruszyła budowa sieci kanalizacji sanitarnej w miejscowości Dobrzyca (ul. Spacerowa, ul. Poranna, ul. Południowa).</b> <b>3. (WiK) Przejęcie sieci kanalizacji sanitarnej: Stara Łubianka – porozumienie/aneks – sieć o dł. ok 409 m</b> <b>4. (WiK) Projekt sieci kanalizacji sanitarnej zakończonej zbiornikiem bezodpływowym w miejscowości Nowy Dwór.</b> <b>5. (WiK) Wykup urządzeń kanalizacyjnych od Spółki GWDA.</b></p>	-	WiK			W TRAKCIE
	<p>Rozbudowa i modernizacja sieci wodociągowej; budowa nowej stacji uzdatniania wody w Jaraczewie, modernizacja SUW w Starej Łubiance,</p>	<p>ilość km zmodernizowanej wodociągowej liczba mieszkańców mających dostęp do wysokiej</p>	<p>% sieci wodociągowej poddany modernizacji: <b>0</b></p>		WiK		

	Róży Wielkiej, Skrzatuszu, Kotuniu, likwidacja części stacji uzdatniania wody (hydroforni), przebudowa sieci wodociągowych, budowa nowych sieci na terenach urbanizowanych, wymiana instalacji azbestowej oraz przeprowadzenie remontów odcinków sieci najbardziej wyeksploatowanych, opomiarowanie odbiorców, wprowadzenie elektronicznego systemu ewidencji i rozliczeń.	jakości, stabilnych i bezpiecznych dostaw wody: <sup>27</sup> <b>Wszyscy mieszkańcy podłączeni do sieci wodociągowej mają dostęp do wysokiej jakości, stabilnych i bezpiecznych dostaw wody. Poza momentami kiedy uległy awarii.</b>	% mieszkańców mających dostęp do wysokiej jakości, stabilnych i bezpiecznych dostaw wody: <b>100</b>				
	Zmiana podmiotu odpowiedzialnego za odprowadzanie ścieków komunalnych	liczba zadań przekazanych nowopowołanemu podmiotowi: <b>1.(WiK) usługi w zakresie zbiorowego odprowadzania ścieków z terenu gminy Szydłowo (przejęcie zadania gminnego od spółki GWDA)</b>	Liczba zadań przekazanych nowopowołanemu podmiotowi: <b>Wszystkie zadania związane z funkcjonowaniem kanalizacji sanitarnej z wyłączeniem systemu wizyjnego, który obsługiwany jest w spółce GWDA (która ma godzinę czasu na informację do kierownika referatu o zaistniałej awarii gminnych urządzeń kanalizacyjnych)</b>	WiK			

<sup>27</sup> INICJATYWY LOKALNE ZWIĄZANE Z ROZBUDOWĄ SIECI WOD-KAN. (WiK) Dobrzyca – umowa/projekt/rozpoczęcie realizacji – sieć wodociągowa o dł. ok. 800 m; Zawada – umowa/projekt/rozpoczęcie realizacji – sieć wodociągowa o dł. ok. 300 m, Krępsko – realizacja/przekazanie środka trwałego -sieć wodociągowa o dł. ok. 206 m, Szydłowo – umowa/projekt/rozpoczęcie realizacji – sieć wodociągowa o dł. ok. 490 m, Dolaszewo – realizacja – sieć wodociągowa o dł. ok. 125 m Pokrzywnica – umowa/projekt/rozpoczęcie realizacji – sieć wodociągowa o dł. ok. 220 m, Szydłowo – umowa/projekt – sieć wodociągowa o dł. ok. 489 m, Kotuń – umowa/projekt – sieć wodociągowa o dł. ok. 375 m, Kotuń – umowa/projekt - sieć wodociągowa o dł. ok. 80 m i sieć kanalizacyjna o dł. ok. 70 m , Jaraczewo/Szydłowo – umowa – sieć wodociągowa o dł. ok.1500 m

PRZEJĘCIA SIECI WODOCIĄGOWYCH (WiK): Zawada – umowa/notariusz/PT – sieć o dł. ok. 926 m, Kotuń – umowa/PT – sieć o dł. ok. 225 m, Zawada – negocjacje cenowe – sieć o dł. ok. 473 m

2.5. Poprawa czystości powietrza / ochrona środowiska	Ograniczenie emisji szkodliwych substancji do atmosfery poprzez rozbudowę sieci gazowej na terenie gminy	liczba nowych przyłączy gazowych liczba mieszkańców mających dostęp do sieci gazowej: <b>Wydano 9 decyzji o lokalizacji inwestycji celu publicznego w zakresie inwestycji sieci gazowych.</b>	-	GPN			W TRAKCIE
	Rozszerzenie i upowszechnienie systemu wsparcia dla mieszkańców chcących wymienić źródło ciepła na ekologiczne (m.in. systemy dopłat do wymiany źródła ciepła)	1. liczba gospodarstw domowych objętych dofinansowaniem na wymianę pieców i kotłów niskosprawnych na niskoemisyjne źródła ciepła 2. liczba uczniów szkół przescholonych w tematyce gospodarki niskoemisyjnej 3. liczba zajęć pozaszkolnych przeprowadzonych w ramach projektu pt. „Edukacja ekologiczna – kluczem do zachowania różnorodności biologicznej na terenie gminy Szydłowo” 4. liczba filmów z zakresu edukacji ekologicznej	1. 10 szt. gospodarstw domowych zostało objętych dofinansowaniem 2. 289 osób 3. Odbyły się dwa spotkania: w rezerwacie "Kuźnik" oraz szlakiem "Wielkopolskiej Doliny Rurzyca" 4. Przygotowanie dwóch filmów: - animowanego promującego transport niskoemisyjny w ramach projektu „Poprawa infrastruktury komunikacyjnej łączącej jednostki osadnicze Pilskiego OSI – Gmina Szydłowo” wraz z emisją m.in. na antenie telewizji TV Asta (25 emisji) oraz na antenie Telewizji Express TV-30 (30		OŚ		

			emisji). Film animowany promujący transport niskoemisyjny, promowanie korzystania z transportu publicznego, komunikacji zbiorowej, rowerowej oraz ruchu pieszego oraz informujący o powstałej nowej infrastrukturze (ciąg pieszo-rowerowy na odcinku Dobrzyca-Piła, Dolaszewo-Cyk) - animowanego w ramach projektu „Wspieranie gospodarki niskoemisyjnej poprzez poprawę infrastruktury komunikacyjnej łączącej jednostki osadnicze Pilskiego OSi w Gminie Szydłowo”. Film animowany promujący transport niskoemisyjny oraz informujący o powstałej nowej infrastrukturze				
	Termomodernizacja obiektów użyteczności publicznej i mieszkań komunalnych oraz zwiększenie wykorzystania odnawialnych źródeł energii w obiektach gminnych	liczba obiektów poddanych termomodernizacji: <b>0</b>	% obiektów zmodernizowanych do ogólnej ich liczby: <b>0</b>	IZ			W TRAKCIE

	Uporządkowanie i podniesienie poziomu gospodarki odpadami na terenie gminy	<p><b>1. Działania edukacyjne mające na celu podniesienie poziomu gospodarki odpadami na terenie gminy:</b></p> <p><b>1.1. Liczba kalendarzy z zasadami segregacji dla mieszkańców gminy</b></p> <p><b>1.2. Liczba nowych serc na plastikowe nakrętki</b></p> <p><b>1.3. liczba zajęć na PSZOK dla dzieci i młodzieży w zakresie prawidłowej segregacji ("Akademia Segregacji w Gminie Szydłowo")</b></p> <p><b>2. Osiągnięty poziom recyklingu i przygotowania do ponownego użycia papieru, metali, tworzyw sztucznych i szkła (%)</b></p> <p><b>3. Masa zmieszanych odpadów komunalnych odebranych, zebranych oraz oddanych do PSZOK</b></p> <p><b>4. Masa selektywnych odpadów komunalnych odebranych, zebranych oraz oddanych do PSZOK</b></p> <p><b>5. Udział frakcji odpadów komunalnych zmieszanych w łącznej masie odpadów komunalnych odebranych, zebranych oraz oddanych do PSZOK</b></p>	<p><b>1.1. 3200 szt.</b></p> <p><b>1.2. 5 szt. umieszczone w miejscowościach: Kłoda, Zawada, Nowy Dwór, Leżenica, Gądek</b></p> <p><b>1.3. O odbyło się 6 spotkań</b></p> <p><b>2. W 2021 r. osiągnięty poziom wynosi 47,55%</b></p> <p><b>3. 1805,41 Mg</b></p> <p><b>4. 3614,9939 Mg</b></p> <p><b>5. 33,31 %</b></p>	OŚ			W TRAKCIE
--	--	---	---	----	--	--	-----------

	Przeprowadzenie pełnej inwentaryzacji przyrodniczej wraz z opracowaniem monografii	Poziom realizacji zadania	<b>1. Spotkania z młodzieżą w rezerwacie „Kuźnik” oraz szlakiem „Wielkopolskiej Doliny Rurzyca”</b> <b>2. Przygotowanie informacji na temat środowiska abiotycznego</b>	OŚ		2021	W TRAKCIE
<b>2.6. Infrastruktura rekreacyjna, kulturalna i turystyczna – gmina Szydłowo</b> <b>dobrym miejscem do wypoczynku po nauce i pracy</b>	Stworzenie miejsc do wypoczynku po nauce i pracy	liczba nowoutworzonych miejsc wypoczynku <sup>28</sup>	Odsetek nowych do ogólnej liczby miejsc do wypoczynku liczonych rok do roku - <b>25,6%</b>	IZ / FU			W TRAKCIE
	Rozbudowa infrastruktury kultury na terenie gminy Szydłowo	liczba uczestników imprez / wydarzeń kulturalnych organizowanych przez gminą instytucję kultury: <b>11 615</b>	Procentowy wzrost ilości uczestników liczony rok do roku, liczba zmodernizowanych lub wybudowanych świetlic	IZ / FU / CUK			W TRAKCIE
<b>2.7. Rozwój rolnictwa</b>	Zwiększenie ilości nasadzeń drzew i krzewów. Zachowanie i zwiększenie bioróżnorodności na terenie gminy	liczba zrealizowanych nasadzeń drzew i krzewów miododajnych	<b>131 szt. drzew miododajnych</b> <b>250 szt. krzewów ("Ogród Różany" w Róży Wielkiej)</b>	OŚ		2021	TAK

<sup>28</sup>(IZ) Dobrzyca – wiata; Dolaszewo – siłownia; Gądek - wiata; Krępsko - montaż ławek; Nowa Łubianka - plac zabaw; Skrzatusz - siłownia; Tarnowo – siłownia; Zawada - stanowiska wędkarskie, plac zabaw (ławki); Tarnowo - plaża przy jeziorze Kowalskim

(FU) Różany ogród w Róży Wielkiej, Zagospodarowanie terenu parku kajakowego w Krępku, Przystanek kultura - Kino Letnie i nie tylko w Dolaszewie, Świetlica terapeutyczna w Starej Łubiance, Siłownia przy DDS w Róży – 5 miejsc z dofinansowaniem zewnętrznym; wykorzystanie rzek i lasów: szlaków kajakowych, szlaków pieszych i rowerowych - promocja tej formy aktywności wśród mieszkańców – media społecznościowe, www, aplikacja na telefon, telewizja, prasa, broszury, ulotki 2.

(FU) Różany ogród w Róży Wielkiej, Zagospodarowanie terenu parku kajakowego w Krępku, Przystanek kultura - Kino Letnie i nie tylko w Dolaszewie, Świetlica terapeutyczna w Starej Łubiance, Siłownia przy DDS w Róży – 5 miejsc z dofinansowaniem zewnętrznym; wykorzystanie rzek i lasów: szlaków kajakowych, szlaków pieszych i rowerowych - promocja tej formy aktywności wśród mieszkańców – media społecznościowe, www, aplikacja na telefon, telewizja, prasa, broszury, ulotki

			<p>W ramach Funduszu Sołeckiego: Sołectwo Pokrzywnica – 20 szt. hortensji                  Sołectwo Stara Łubianka – 200 szt. hortensji, 172 szt. traw ozdobnych,                  Sołectwo Zawada – 300 szt. ligustr pospolity                  Sołectwo Nowy Dwór – 7 szt. krzewów iglastych                  Sołectwo Leżenica – 7 szt. róż okrywowych</p>				
	<p>Wsparcie działań środowiskowych w gospodarstwach rolnych oraz prywatnych m.in. w zakresie usuwania azbestu i odpadów z działalności rolniczej (np. folie) oraz do przydomowych kompostowników</p>	<p>liczba podmiotów objętych dofinansowaniem na:  <b>1. Działania polegające na usuwaniu wyrobów zawierających azbest</b>  <b>2. zakup przydomowych kompostowników do kompostowania odpadów ulegających biodegradacji</b></p>	<p>1. 7 osób                  2. 5 osób</p>	OŚ		2021	W TRAKCIE

Cel strategiczny 3. Człowiek najważniejszym potencjałem rozwojowym gminy Szydłowo: edukacja, usługi społeczne i opiekuńcze oraz polityka senioralna i młodzieżowa							
Cel operacyjny	Działanie/zadanie	Przykładowy miernik	Wskaźnik wykonania działania	Jednostka odpowiedzialna	Plany termin wykonania	Faktyczny termin wykonania	Realizacja
3.1. Świadoma polityka demograficzna nastawiona na tworzenie warunków dodatniej migracji ludności i sprzyjających osiedlaniu się ludzi młodych	Wsparcie aktywności zawodowej rodziców poprzez zapewnienie opieki dla najmłodszych dzieci poprzez utworzenie gminnego żłobka	liczba miejsc dla dzieci do lat 3 w żłobku gminnym: <b>0</b> <b>W roku 2021 Gmina Szydłowo złożyła wniosek o dofinansowanie w programie Rządowy Fundusz Polski Ład: Program Inwestycji Strategicznych – Budowa, rozbudowa i nadbudowa istniejącego przedszkola na potrzeby utworzenia dodatkowych grup przedszkolnych i żłobkowych; dofinansowanie zadania kwotą 9 300 000,00 zł.</b>	% dzieci w wieku do lat 3 objętych opieką żłobkową liczony rok do roku: <b>0</b>	FU / IZ / OK			W TRAKCIE
	Reorganizacja gminnej polityki wobec dzieci w wieku przedszkolnym. Nowa organizacja edukacji przedszkolnej dostosowana do potrzeb mieszkańców, łączących pracę zawodową z wychowaniem dzieci	liczba dzieci objętych edukacją przedszkolną - <b>274</b>	% dzieci objętych edukacją przedszkolną liczony rok do roku: <b>118,1</b>	OK			W TRAKCIE <sup>29</sup>

<sup>29</sup> Godziny pracy placówek dostosowane do potrzeb mieszkańców: Szydłowo: 6:20-16:40; Stara Łubianka: 6:30-16.30; Skrzatusz: 7:00-16.00.

	Młodzież – przyszłe kadry gminy Szydłowo	<p>liczba uchwał Rady Gminy Szydłowo, w której przygotowanie zaangażowani byli członkowie Młodzieżowej Rady Gminy - <b>brak</b>.</p> <p><b>W 2021 Działania Młodzieżowej Rady Gminy Szydłowo – I kadencja - I sesja MRG odbyła się 14 czerwca 2022 r.</b></p> <p><b>- w 2021 r. odbyło się 5 sesji, oraz 4 spotkania robocze, 6 działań i inicjatyw MRG</b></p>	% uchwał Rady Gminy Szydłowo, w której przygotowanie zaangażowani byli członkowie Młodzieżowej Rady Gminy: <b>0</b>	FU / GOPS			W TRAKCIE
3.2. Wysoka jakość oświaty wizytówką gminy Szydłowo	Zwiększenie odsetka uczniów zamieszkałych na terenie gminy pobierających naukę w gminnych szkołach podstawowych. Podniesienie dochodów gminy z tytułu subwencji oświatowej.	liczba uczniów mieszkających na terenie gminy pobierających naukę w gminnych szkołach podstawowych: <b>560</b>	% uczniów mieszkających na terenie gminy pobierających naukę w gminnych szkołach podstawowych do liczby mieszkających z właściwych roczników: <b>58,9</b>	OK			W TRAKCIE <sup>30</sup>
	Podniesienie poziomu oświaty w gminie Szydłowo	wyniki uzyskiwane w egzaminach zewnętrznych (egzamin ósmoklasisty) - rok 2021 Gmina: <b>matematyka - 44%, j. polski - 59%, j. angielski 68%, liczba przyznanych stypendiów - 49 dla 43 uczniów; kwota- 9 000 zł; liczba przyznanych nagród (na koniec roku szkolnego - 90; kwota: 24 750 zł</b>	<p>Wyniki % uzyskiwane z poszczególnych przedmiotów na egzaminach ósmoklasisty (średnia dla Gminy) liczone rok do roku: <b>matematyka - wzrost o 3,9%, j. polski - spadek o 0,77%, j. angielski - wzrost o 18,05%</b></p> <p>liczba przyznanych stypendiów liczona rok do roku w %: <b>92,45</b></p>	OK			W TRAKCIE

<sup>30</sup> Godziny pracy placówek i otwarcia świetlicy dostosowane do potrzeb mieszkańców. W celu pozyskania większej liczby uczniów corocznie organizowane są dni otwarte szkół i przedszkoli, prowadzona jest promocja placówek na stronie www szkół i gminy oraz w mediach społecznościowych (Facebook). Szkoły systematycznie poszerzają swoją ofertę edukacyjną oraz doposażają klasy w nowoczesny sprzęt i pomoce dydaktyczne.

			liczba przyznanych nagród (na koniec roku szkolnego) liczona rok do roku w %: <b>100</b>				
	Infrastruktura szkół w gminie Szydłowo na miarę XXI wieku	<p>liczba szkół mających dostęp do nowoczesnej infrastruktury sportowej: <b>2</b></p> <p>liczba szkół, w których funkcjonują nowoczesne pracownie przedmiotowe: <b>3 (pracownie: fizyczno-chemiczna – 3, przyrodnicza – 2, informatyczna – 4, techniczna – 1, muzyczna – 1, sala logopedyczna– 1, sala terapeutyczna– 1,sala do zajęć rewalidacyjnych – 1)</b></p> <p>liczba uczniów w szkołach mających dostęp do własnej szafki: <b>623</b></p> <p>liczba szkół, w których funkcjonuje świetlica / wyodrębnione miejsce wypoczynku i rekreacji ucznia: <b>3</b></p> <p><b>Realizowane programy:</b></p> <ul style="list-style-type: none"> <li>- <b>Kompetencje na start w SP w Szydłowie i SP w Starej Łubiance,</b></li> <li>- <b>Laboratoria Przyszłości,</b></li> <li>- <b>Posiłek w szkole i w domu,</b></li> <li>- <b>Poznaj Polskę,</b></li> <li>- <b>Odyseja Umysłu,</b></li> <li>- <b>Digital Kids,</b></li> <li>- <b>Zabawa w programowanie,</b></li> <li>- <b>Przerwa z profilaktyką,</b></li> <li>- <b>Szkolny Klub Sportowy.</b></li> </ul>	<p>% szkół mających dostęp do nowoczesnej infrastruktury sportowej – <b>66,66</b></p> <p>% szkół, w których funkcjonują nowoczesne pracownie przedmiotowe – <b>100</b></p> <p>% uczniów w szkołach mających dostęp do własnej szafki - <b>100</b></p> <p>% szkół, w których funkcjonuje świetlica – <b>100</b></p>	OK			W TRAKCIE
	Nowoczesna infrastruktura szkół: powszechne wykorzystanie Internetu w edukacji, infrastruktura zwiększająca	<p>liczba uczniów przygotowanych do nauki z wykorzystaniem Internetu / w trybie zdalnym: <b>623</b></p> <p>liczba nauczycieli przygotowanych do prowadzenia zajęć z</p>	% uczniów przygotowanych do nauki z wykorzystaniem Internetu / w trybie zdalnym – <b>100</b>	OK			W TRAKCIE

	komfort pracy i bezpieczeństwo uczniów.	wykorzystaniem Internetu / w trybie zdalnym: <b>151</b>	% nauczycieli przygotowanych do prowadzenia zajęć z wykorzystaniem Internetu / w trybie zdalnym - <b>100</b>				
	Dowozy dzieci do szkół – efektywne, dostosowane do potrzeb dzieci, uwzględniające zajęcia pozalekcyjne	średni czas spędzany przez dziecko w autobusie <b>Skrzatusz: 10 minut; Stara Łubianka: 36 minut; Szydłowo: od 5 do 40 minut</b>	średni czas spędzany przez dziecko w autobusie liczony rok do roku: <b>bez zmian</b>	OK			W TRAKCIE <sup>31</sup>
	Szkoła miejscem kształtowania zdrowych nawyków żywieniowych	liczba uczniów biorących udział w programach promujących zdrowy tryb życia i zdrowe nawyki żywieniowe – <b>623</b>  <b>programy: Warzywa i owoce, Mleko w szkole</b> <b>projekty: Tradycyjny Sad, SKS, Dzień Zdrowego Pieczywa, Dzień Pszczoły, Dzień bez papierosa, Rusz się na wiosnę, Dzień Dziecka - Dzień Sportu, Kuchnie Świata, festyn rodzinny – stoisko A-Kwadrat</b> <b>Zajęcia praktyczne: zdrowe śniadanie; zajęcia kulinarne w edukacji wczesnoszkolnej i na lekcjach techniki</b>	% uczniów biorących udział w programach promujących zdrowy tryb życia i zdrowe nawyki żywieniowe do liczby uczniów w placówkach oświatowych: <b>100</b>	OK			W TRAKCIE
<b>3.3. Polityka senioralna gminy Szydłowo odpowiedzią na zmieniającą się</b>	Wysoka jakość usług opiekuńczych i oferta kulturalno-integracyjna dla seniorów	liczba seniorów – podopiecznych ośrodków wsparcia: <b>33 osoby skierowane do DDS</b>	-	GOPS			W TRAKCIE

<sup>31</sup> Kursy przewozów szkolnych dostosowane do potrzeb dzieci. Wszystkie zajęcia lekcyjne i pozalekcyjne odbywają się do godz. 15.40, co umożliwia odjazd dzieciom ostatnim kursem autobusu szkolnego; 100 % uczniów klas I-III odjeżdża do miejsca zamieszkania bezpośrednio po skończonych zajęciach edukacyjnych; uczniowie klas IV-VIII oczekują na odjazd max. 1h.

<p><b>sytuację demograficzną: dostosowana do potrzeb mieszkańców, wspierająca opiekunów faktycznych osób starszych</b></p>	<p>Wsparcie opiekunów faktycznych osób starszych poprzez warsztaty, doradztwo, opiekę wytchnieniową</p>	<p>liczba opiekunów faktycznych osób starszych objętych wsparciem: <b>0</b></p>	<p>% opiekunów faktycznych osób starszych objętych wsparciem: <b>0</b></p>	<p>GOPS</p>			<p>W TRAKCIE</p>
	<p>Rozwój usług opiekuńczych dostosowanych do potrzeb starszych i chorych mieszkańców oraz członków ich rodzin, godzących życie zawodowe z opieką nad osobą chorą / niepełnosamodzielną</p>	<p>liczba mieszkańców objętych usługami opiekuńczymi: <b>8</b></p>	<p>-</p>	<p>GOPS</p>			<p>W TRAKCIE</p>
<p><b>3.5. Gmina Szydłowo miejscem wypoczynku po pracy: wysoka jakość oferty kulturalnej i rekreacyjnej dostosowanej do potrzeb różnych grup mieszkańców</b></p>	<p>Bogata oferta kulturalna i rekreacyjna gminy</p>	<p>liczba uczestników przedsięwzięć kulturalnych realizowanych przez gminną instytucję kultury: <b>118 uczestników zajęć stałych</b></p>	<p>-</p>	<p>CUK</p>			<p>W TRAKCIE</p>
<p><b>3.6. Stwarzanie przez gminę warunków do powstawania nowych miejsc pracy, zwłaszcza dla osób zagrożonych wykluczeniem społecznym</b></p>	<p>Popieranie zakładania i funkcjonowania podmiotów ekonomii społecznej, w tym spółdzielni socjalnych.</p>	<p>liczba osób zatrudnionych w podmiotach ekonomii społecznej liczba zamówień publicznych powierzonych podmiotom ekonomii społecznej: <b>1. (OŚ): liczba umów zlecenie podpisanych z Centrum Integracji Społecznej</b> <b>2. (GOPS): liczba osób skierowanych do CIS: 37</b></p>	<p>Procentowy wzrost ilości osób zatrudnionych w podmiotach ekonomii społecznej; wartość zamówień publicznych powierzonych podmiotom ekonomii społecznej <b>1. Podpisano 6 umów</b></p>	<p>OŚ / GOPS</p>		<p>2021</p>	<p>W TRAKCIE</p>
<p><b>3.8. Aktywność mieszkańców i społeczeństwo obywatelskie motorem</b></p>	<p>Przedsięwzięcia z zakresu aktywnej integracji oraz efektywne wykorzystanie środków z funduszy antyalkoholowego</p>	<p><b>1. (FU) – Bieg trzeźwości – działanie realizowane przy współpracy referatu. Finansowane z funduszu antyalkoholowego</b></p>	<p>-</p>	<p>GOPS / FU</p>			<p>W TRAKCIE</p>

<p><b>rozwojowym gminy Szydłowo</b></p>	<p>osią działań instytucji pomocy społecznej w zakresie przeciwdziałania wykluczeniu społecznemu</p>	<p><b>2. (GOPS):</b>  <b>W 2021r realizowany był projekt „Siła i Moc w rodzinie” w ramach programu osłonowego „Wspieranie jednostek samorządu terytorialnego w tworzeniu systemu przeciwdziałania przemocy w rodzinie”.</b>  <b>Program ogłoszony przez Ministerstwo Rodziny i Polityki Społecznej. Wartość projektu 40 300,00 zł , kwota dofinansowania 21 932,00 zł. W ramach tego projektu zorganizowano Konferencję z udziałem sędzi Anny Marii Wesołowskiej o zasięgu lokalnym, która jest umieszczona na stronie GOPS (w konferencji uczestniczyło 45 osób , obejrzało na stronie GOPS około 49 osób), Festyn Rodzinny na którym pojawiła się sędzia Anna Maria Wesołowska, która spotykała się z mieszkańcami gminy Szydłowo i wygłosiła wykład dla rodziców (uczestniczyło około 700 osób) oraz koncert. Sędzia Anna Maria Wesołowska spotkała się z uczniami kl. VII i VIII szkół podstawowych z terenu gminy Szydłowo (251 uczniów)</b>  <b>Ponadto w ramach profilaktyki rozwiązywania problemów alkoholowych i przeciwdziałania narkomani, realizowania kampanię Otwórz się na pomoc – umieszczona na stronie GOPS orz Kampania Zachowaj</b></p>					
---	--	--	--	--	--	--	--

		<b>Trzeźwy Umysł w ramach której została wykonana diagnoza dotycząca uzależnień z udziałem uczniów. Dokładana liczba programów jest opisana w dalszej części raportu.</b>						
	Zaangażowanie organizacji pozarządowych – powierzanie szerszego spektrum zadań własnych gminy organizacjom pozarządowym (zwłaszcza w takich obszarach jak: kultura, historia lokalna, sport, integracja społeczności lokalnej)	liczba ogłoszonych konkursów dla organizacji pozarządowych liczba podmiotów składających oferty w ogłoszonych konkursach - <b>liczba ogłoszonych konkursów – 6, liczba podpisanych umów z NGO – 28, liczba organizacji realizujących zadania – 18, wartość zadań OKO 100 199,54 zł, wartość małych grantów – 19 929,68 zł</b>	-	FU				W TRAKCIE
	Pomoc i integracja – promocja i koordynacja wolontariatu	liczba mieszkańców aktywnie uczestniczących w przedsięwzięciach opartych na idei wolontariatu: <b>24</b>	-	CUK / FU				W TRAKCIE
	Integracja „starych” i „nowych” mieszkańców gminy. Włączenie mieszkańców napływowych w życie gminy i sołectw	liczba zrealizowanych przedsięwzięć integracyjnych: <b>1 (FU) działania realizowane przez NGO – 16, w tym 7 z OKO i 9 z tzw. Małych Grantów</b>	-	CUK / FU				W TRAKCIE

### 3.2. Studium uwarunkowań i kierunków przestrzennego zagospodarowania gminy

**Studium uwarunkowań i kierunków zagospodarowania przestrzennego gminy Szydłowo** przyjęte zostało Uchwałą nr XXIX/5/2001 Rady Gminy w Szydłowie z dnia 20 lutego 2001 r. W związku z wejściem w życie ustawy z dnia 27 marca 2003 r. o planowaniu i zagospodarowaniu przestrzennym określającej nowe zasady oraz obowiązki kształtowania polityki przestrzennej przez jednostki samorządu terytorialnego, a także stosownie do przepisów art. 32 ww. ustawy o planowaniu i zagospodarowaniu przestrzennym Wójt Gminy Szydłowo dokonał analizy zmian w zagospodarowaniu przestrzennym gminy oraz zgodności Studium z wymogami ww. ustawy o planowaniu i zagospodarowaniu przestrzennym oraz przepisów odrębnych. Analiza wykazała, iż obowiązujące Studium wymagało dostosowania do wytycznych wynikających ze zmian w przepisach planistycznych oraz zmian w strukturze przestrzennej gminy w ostatnich latach. W związku z tym przystąpiono do sporządzenia zmiany Studium, w konsekwencji czego w 2021 roku podjęto Uchwałą nr XXXVIII/417/2021 Rady Gminy Szydłowo z dnia 24 września 2021 r. w sprawie zmiany Studium uwarunkowań i kierunków zagospodarowania przestrzennego gminy Szydłowo.

W przyjętych zmianach w polityce przestrzennej gminy kierowano się przede wszystkim zasadą zrównoważonego rozwoju, harmonijnym przemianom struktury funkcjonalno-przestrzennej oraz racjonalnym wykorzystaniem zasobów gminy. W trybie sporządzenia projektu zmiany Studium Wójt Gminy Szydłowo rozpatrzył wnioski złożone przez instytucje oraz wnioski złożone przez organy opiniujące i uzgadniające projekt zmiany studium uwarunkowań i kierunków zagospodarowania przestrzennego.

### 3.3. Miejscowe plany zagospodarowania przestrzennego

Ostatnia ocena aktualności miejscowych planów zagospodarowania przestrzennego przeprowadzona została w 2018 roku (Uchwała nr XL/348/18 Rady Gminy Szydłowo z dnia 31 października 2018 r. w sprawie oceny aktualności studium uwarunkowań i kierunków zagospodarowania przestrzennego i miejscowych planów zagospodarowania przestrzennego gminy Szydłowo). Po przeprowadzonej przez Wójta Gminy Szydłowo analizie zmian w zagospodarowaniu przestrzennym gminy stwierdzono aktualność obowiązujących miejscowych planów zagospodarowania przestrzennego, a tym samym brak konieczności ich aktualizacji. Ponadto po dokonanej analizie sugeruje się opracowywanie nowych miejscowych planów zagospodarowania przestrzennego dla większych obszarów przeznaczonych pod zabudowę, w celu wprowadzenia ustaleń dostosowanych do aktualnych wytycznych oraz wymaganych elementów rysunku planu miejscowego. W 2021 roku około 180,3 ha powierzchni Gminy Szydłowo pokryte jest miejscowymi planami zagospodarowania przestrzennego.

Zgodnie z oceną aktualności studium oraz miejscowych planów, a także po analizie wydawanych decyzji o warunkach zabudowy, jako priorytetowe działanie wskazano sporządzenie miejscowych planów zagospodarowania przestrzennego dla wybranych terenów w miejscowościach: Szydłowo, Dołaszewo, Skrzatusz, Zawada i Zabrodzie. W związku z tym w 2021 roku podjęto następujące uchwały w sprawie przystąpienia do sporządzania miejscowych planów zagospodarowania przestrzennego:

- Uchwała nr XLI/442/2021 Rady Gminy Szydłowo z dnia 26 listopada 2021 r. w sprawie przystąpienia do sporządzenia zmiany miejscowego planu zagospodarowania przestrzennego gminy Szydłowo w obrębie wsi Dolaszewo, dla działek oznaczonych nr ewid. 407/4 i 406/9.
- Uchwała nr XXX/325/2021 Rady Gminy Szydłowo z dnia 29 stycznia 2021 r. przystąpienia do sporządzenia miejscowego planu zagospodarowania przestrzennego gminy Szydłowo w obrębie Szydłowo, w rejonie drogi do Zawady,
- Uchwała nr XXXVIII/415/2021 Rady Gminy Szydłowo z dnia 24 września 2021 r. w sprawie przystąpienia do sporządzenia zmiany miejscowego planu zagospodarowania przestrzennego gminy Szydłowo, na obszarze wsi Dobrzyca, w rejonie ulic Spokojnej i Cichej.

Ponadto w 2021 roku przyjęto również:

- Uchwała nr XXXVIII/416/2021 Rady Gminy Szydłowo z dnia 24 września 2021 r. w sprawie miejscowego planu zagospodarowania przestrzennego gminy Szydłowo w obrębie wsi Dolaszewo, w rejonie ulicy Topolowej,
- Uchwałę nr XXXVIII/414/2021 Rady Gminy Szydłowo z dnia 24 września 2021 r. w sprawie miejscowego planu zagospodarowania przestrzennego gminy Szydłowo w rejonie wsi Dobrzyca na obszarze działek o numerach ewidencyjnych: 8115 (obręb 0067 Dobrzyca) oraz 8116/1 i 603 (obręb 0068 Stara Łubianka).

Decyzja o ustaleniu lokalizacji inwestycji celu publicznego oraz decyzje o warunkach zabudowy i zagospodarowaniu terenu wydawane są w przypadku, gdy obszar, na którym planowana inwestycja nie jest objęta miejscowym planem zagospodarowania przestrzennego. Obie te decyzje wydaje Wójt oprócz decyzji na terenach zamkniętych które są wydawane przez Wojewodę. W Gminie Szydłowo na wydanie zarówno decyzji o warunkach zabudowy, jak i decyzji o ustaleniu lokalizacji inwestycji celu publicznego, w zależności od stopnia trudności i skomplikowania sprawy oraz kompletności wniosku, średni czas oczekiwania waha się między 4 a 5 miesięcy

### 3.4. Gminny Program Rewitalizacji

**Gminny Program Rewitalizacji na lata 2016-2020 dla Gminy Szydłowo** przyjęty został Uchwałą nr XXIX/261/17 Rady Gminy Szydłowo z dnia 20 grudnia 2017 r. W wyniku przeprowadzonej diagnozy wskaźników kryzysowych w oparciu o obiektywne dane ilościowe oraz jakościowe w tym uwagi, opinie i propozycje władz samorządowych oraz debatę z innymi grupami interesariuszy, a także biorąc pod uwagę zasoby Gminy – wyznaczono obszar rewitalizacji, który dzieli się na podobszary, a ich granica przebiega wzdłuż obszaru zabudowanego na terenie miejscowości: Gądek, Kłoda, Nowa Łubianka, Róża Wielka i Stara Łubianka. Wyznaczony obszar terenu zabudowanego charakteryzował się powierzchnią 1,84 km<sup>2</sup>, co stanowi 0,69% powierzchni Gminy, a zamieszkiwany był przez 2 398 osoby, co stanowiło 28,9% ludności. Dla obszaru rewitalizacji zaplanowano przedsięwzięcia rewitalizacyjne, których realizacja miała służyć do eliminacji lub ograniczenia zdiagnozowanych problemów.

Spośród zaplanowanych w Programie przedsięwzięć w 2021 roku 5 zostało zrealizowanych lub ich realizacja się rozpoczęła:

- **Modernizacja wspólnej przestrzeni rekreacyjnej dla mieszkańców Kłody** – w ramach realizacji tego zadania opracowano dokumentację projektową zagospodarowania terenu oraz zakupiono urządzenia wyposażenia placu zabaw i ławki miejskie.  
Wydatkowana kwota: 15 956,83 zł.  
Przedsięwzięcie jest w trakcie realizacji.
- **Modernizacja dojazdu do miejscowości Kłoda** – Umowa nr 272.36.2021 z dnia 21.05.2021 r. na odbudowę mostu przez rzekę Krępicą w Kłodzie w ramach zadania inwestycyjnego pn. „Budowa mostu w m. Kłoda z projektem”.  
Wydatkowana kwota: 873 803,71 zł.  
Dofinansowanie z RFIL: 500 000,00 zł  
Przedsięwzięcie jest w trakcie realizacji.
- **Akcja Pomaluj Swoją Wieś** – wykonano dwa murale historyczne w ramach Funduszu Sołectkiego.  
Wydatkowana kwota: 6 500,00 zł.  
Przedsięwzięcie zostało zrealizowane w całości.
- **Zagospodarowanie przestrzeni publicznej na plac rekreacyjno-sportowo-kulturalny nad jeziorem w Skrzatuszu** – zakupiono i zainstalowano elementy siłowni zewnętrznej oraz wykonano oświetlenie placu nad jeziorem w ramach Funduszu Sołectkiego.  
Wydatkowana kwota: 32 256,72 zł.  
Przedsięwzięcie zostało zrealizowane w całości.

### 3.5. Program gospodarowania mieszkaniowym zasobem gminy

Wieloletni Program Gospodarowania Mieszkaniowym Zasobem sporządza się na okres 5 lat. Podstawę prawną do jego sporządzenia stanowi art. 21 ustawy z dnia 21 czerwca 2001 roku o ochronie praw lokatorów, mieszkaniowym zasobie gminy i o zmianie kodeksu cywilnego.

W 2021 roku trwały prace na przygotowaniu **Wieloletniego Programu Gospodarowania Mieszkaniowym Zasobem Gminy Szydłowo na lata 2022-2026**.

Przepis art. 21 ust. 1 pkt 1 ustawy z dnia 21 czerwca 2001 r. o ochronie praw lokatorów, mieszkaniowym zasobie gminy i o zmianie Kodeksu cywilnego (t.j. Dz.U. z 2022 poz. 172) nakłada na gminy ustawowy obowiązek opracowania i uchwalania wieloletnich programów gospodarowania mieszkaniowym zasobem gminy.

Celem wieloletniego programu gospodarowania mieszkaniowym zasobem gminy jest wspieranie racjonalnej gospodarki mieszkaniowej oraz zapewnienie odpowiednich warunków mieszkaniowych, zgodnie z potrzebami mieszkańców.

Wieloletni program gospodarowania mieszkaniowym zasobem gminy obejmuje w szczególności:

- a) prognozę dotyczącą wielkości oraz stanu technicznego mieszkaniowego zasobu gminy w poszczególnych latach z podziałem na lokale przeznaczone do najmu socjalnego i pozostałe lokale mieszkalne,
- b) analizę potrzeb oraz plan remontów i modernizacji wynikający ze stanu technicznego budynków i lokali, z podziałem na kolejne lata,
- c) planowaną sprzedaż lokali w kolejnych latach,
- d) zasady polityki czynszowej oraz warunki obniżania czynszu,
- e) sposób i zasady zarządzania lokalami i budynkami wchodzącymi w skład mieszkaniowego zasobu gminy oraz przewidywane zmiany w zakresie zarządzania mieszkaniowym zasobem gminy w kolejnych latach,
- f) źródła finansowania gospodarki mieszkaniowej w kolejnych latach,
- g) wysokość kosztów w kolejnych latach, z podziałem na koszty bieżącej eksploatacji, koszty remontów oraz koszty modernizacji lokali i budynków wchodzących w skład mieszkaniowego zasobu gminy, koszty zarządu nieruchomościami wspólnymi, których gmina jest jednym ze współwłaścicieli, a także wydatki inwestycyjne,
- h) opis innych działań mających na celu poprawę wykorzystania i racjonalizację gospodarowania mieszkaniowym zasobem gminy, a w szczególności:
  - niezbędny zakres zamian lokali związanych z remontami budynków i lokali,
  - planowaną sprzedaż lokali.

### Prognoza dotycząca wielkości oraz stanu technicznego mieszkaniowego zasobu gminy w poszczególnych latach, z podziałem na lokale przeznaczone do najmu socjalnego i pozostałe lokale mieszkalne

Mieszkaniowy zasób Gminy Szydłowo stanowią lokale mieszkalne w budynkach stanowiących własność oraz współwłasność gminy.

**Tabela 15 Aktualna wielkość zasobów mieszkaniowych gminy Szydłowo**

<b>Budynki ogółem</b>	<b>24</b>
<b>liczba lokali</b>	<b>42</b>
<b>Budynki stanowiące własność gminy</b>	<b>11</b>
<b>liczba lokali</b>	<b>15</b>
<b>Budynki stanowiące współwłasność gminy i osób fizycznych</b>	<b>13</b>
<b>liczba lokali</b>	<b>27</b>

Źródło: dane Urzędu Gminy Szydłowo, Referat Gospodarki Przestrzennej i Nieruchomości.

Liczba lokali w zasobach komunalnych systematycznie maleje w związku z nabywaniem na własność lokali przez dotychczasowych najemców.

Mieszkaniowy zasób Gminy Szydłowo stanowi 42 lokale mieszkalne położone w miejscowościach: Cyk, Dolaszewo, Kotuń, Krępsko, Leżenica, Nowa Łubianka, Nowy Dwór, Skrzatusz, Stara Łubianka, Szydłowo, Zabrodzie i Zawada.

**Tabela 16 Mieszkaniowy zasób gminy Szydłowo z podziałem na miejscowość oraz wyszczególnieniem liczby lokali i powierzchni użytkowej**

Lp.	Położenie budynku	Liczba lokali mieszkalnych	Powierzchnia użytkowa (m <sup>2</sup> )
	<b>CYK</b>	<b>1</b>	<b>45,40</b>
1.	Cyk 7	1	45,40
	<b>DOLASZEWO</b>	<b>1</b>	<b>46,30</b>
2.	Dolaszewo 2	1	46,30
	<b>KOTUŃ</b>	<b>14</b>	<b>633,03</b>
3.	Kotuń 1	2	96,30
4.	Kotuń 2B	2	96,20
5.	Kotuń 3	1	55,30
6.	Kotuń 7	2	73,13
7.	Kotuń 11A	1	39,10
8.	Kotuń 15	1	43,79
9.	Kotuń, ul. Grzybowa 3	1	59,46
10.	Kotuń 20	2	87,50
11.	Kotuń 40	2	82,25
	<b>KRĘPSKO</b>	<b>1</b>	<b>42,50</b>
12.	Krępsko 8	1	42,50
	<b>LEŻENICA</b>	<b>3</b>	<b>158,73</b>
13.	Leżenica 1	2	92,40
14.	Leżenica 11	1	66,33
	<b>NOWA ŁUBIANKA</b>	<b>2</b>	<b>123,40</b>
15.	Nowa Łubianka 27	2	123,40
	<b>NOWY DWÓR</b>	<b>1</b>	<b>42,64</b>
16.	Nowy Dwór 22	1	42,64
	<b>SKRZATUSZ</b>	<b>2</b>	<b>141,48</b>

17.	Skrzatusz, ul. R. Leszczyńskiego 5 (najem socjalny)	2	141,48
	<b>STARA ŁUBIANKA</b>	<b>1</b>	<b>71,20</b>
18.	Stara Łubianka, ul. Jana Pawła II 17/1	1	71,20
	<b>SZYDŁOWO</b>	<b>12</b>	<b>608,34</b>
19.	Szydłowo 13	1	43,52
20.	Szydłowo 43A	1	51,50
21.	Szydłowo 43B	10	513,32
	<b>ZABRODZIE</b>	<b>2</b>	<b>80,70</b>
22.	Zabrodzie 4 (najem socjalny)	2	80,70
	<b>ZAWADA</b>	<b>2</b>	<b>86,70</b>
23.	Zawada 8	1	40,25
24.	Zawada 11	1	46,45
	<b>RAZEM:</b>	<b>42</b>	<b>2080,42</b>

Źródło: dane Urzędu Gminy Szydłowo, Referat Gospodarki Przestrzennej i Nieruchomości.

Stan techniczny zasobu mieszkaniowego jest zróżnicowany i zależy od kilku czynników:

- a) wieku budynku – większość budynków stanowiących zasoby komunalne wybudowana została w latach przed i powojennych. Są to więc przede wszystkim obiekty ponad 80-letnie i mocno wyeksploatowane.
- b) konstrukcji – zróżnicowane wiekowo budynki przedstawiają konstrukcyjnie różnorodny poziom wyeksploatowania. Stanowią odzwierciedlenie ówczesnie obowiązujących wymogów i norm. Z tego tytułu budynki obciążone są wieloma wadami budowlanymi, których usuwanie wraz z ich skutkami wymaga znacznych nakładów finansowych. Do przykładowych można zaliczyć:
  - remont lub wymiana pokryć dachowych
  - wymiana stolarki okiennej lub drzwiowej
  - wymiana instalacji elektrycznej
  - izolację przeciwwilgociową.

Stan techniczny budynków i lokali, w tym wiek oraz stopień zużycia wyznacza potrzebę remontów bieżących i kapitalnych oraz modernizacji. Potrzeby w zakresie remontów budynków i lokali mieszkalnych należących do gminy, określane są na podstawie stanu technicznego budynków i wynikającego z przeglądów technicznych przeprowadzanych w oparciu o art. 62 ustawy z dnia 7 lipca 1994 r. – Prawo budowlane (Dz.U. z 2021 poz. 2351 z późn. zm.), a także z ekspertyz, opinii, wizji lokalnych oraz kontroli Powiatowego Inspektora Nadzoru Budowlanego.

**Tabela 17 Analiza stanu technicznego budynków i lokali z podziałem na lata 2022-2026**

Lp.	Położenie budynku	Stan techniczny				
		2022	2023	2024	2025	2026
1.	Cyk 7	zadowalający	średni	dobry	dobry	dobry
2.	Dolaszewo 2	dobry	dobry	bardzo dobry	bardzo dobry	bardzo dobry
3.	Kotuń 1	zadowalający	średni	dobry	dobry	dobry
4.	Kotuń 2B	średni	średni	dobry	dobry	dobry
5.	Kotuń 3	zadowalający	średni	średni	dobry	dobry
6.	Kotuń 7	średni	średni	dobry	dobry	dobry
7.	Kotuń 11A	dobry	dobry	dobry	dobry	dobry
8.	Kotuń 15	średni	średni	średni	dobry	dobry
9.	Kotuń 20	zadowalający	zadowalający	średni	średni	średni
10.	Kotuń 40	zadowalający	zadowalający	zadowalający	średni	średni
11.	Kotuń, ul. Grzybowa 3	średni	średni	średni	dobry	dobry
12.	Krępsko 8	zadowalający	zadowalający	zadowalający	średni	średni
13.	Leżenica 1	zadowalający	zadowalający	zadowalający	średni	średni
14.	Leżenica 11	dobry	dobry	dobry	dobry	dobry
15.	Nowa Łubianka 27	zadowalający	zadowalający	zadowalający	średni	średni
16.	Nowy Dwór 22	średni	średni	średni	dobry	dobry
17.	Skrzatusz, ul. R. Leszczyńskiego 5	zły	zadowalający	zadowalający	średni	średni
18.	Stara Łubianka, ul. Jana Pawła II 17	średni	średni	średni	dobry	dobry
19.	Szydłowo 13	zły	zadowalający	zadowalający	zadowalający	zadowalający
20.	Szydłowo 43A	dobry	dobry	dobry	dobry	dobry
21.	Szydłowo 43B	zadowalający	zadowalający	średni	średni	średni
22.	Zabrodzie 4	zły	zadowalający	zadowalający	zadowalający	zadowalający
23.	Zawada 8	zadowalający	zadowalający	średni	średni	średni
24.	Zawada 11	zadowalający	zadowalający	zadowalający	średni	średni

Źródło: dane Urzędu Gminy Szydłowo, Referat Gospodarki Przestrzennej i Nieruchomości.

Gmina poprzez swoje działania zamierza utrzymać zadowalający stan techniczny zasobu mieszkaniowego. Zakres działań będzie wynikał z możliwości finansowych gminy oraz możliwości rozwojowych infrastruktury technicznej.

**Tabela 18 Szacowana wartość niezbędnych prac remontowych w latach 2022–2026 (w tys. zł)**

Lp.	Rodzaj remontów	2022	2023	2024	2025	2026
1.	Roboty dekarско-blaharskie	15	15	15	25	25
2.	Remonty budowlane	17	20	25	30	35
3.	Remonty przewodów kominiowych oraz wentylacyjnych	5	5	7	7	8
4.	Stolarka okienna i drzwiowa	7	9	12	15	17
5.	Wymiana instalacji elektrycznej	0	4	4	5	6
6.	Drobne prace naprawcze	3	4	5	5,5	6

Źródło: dane Urzędu Gminy Szydłowo, Referat Gospodarki Przestrzennej i Nieruchomości.

## Planowana sprzedaż lokali w kolejnych latach

Sprzedaż lokali mieszkalnych wchodzących w skład mienia gminnego realizowana jest w oparciu o przepisy ustawy z dnia 21 sierpnia 1997 r. o gospodarce nieruchomościami (Dz.U. z 2021 r. poz. 1899 z późn. zm.). W okresie objętym programem przewiduje się sprzedaż lokali mieszkalnych dotychczasowym najemcom. Przewiduje się, że do 2026 roku wielkość zasobów mieszkaniowych gminy zmniejszy się ze względu na sprzedaż mieszkań:

- 2022 – 11 lokali,
- 2023 – 2 lokale,
- 2024 – 2 lokale,
- 2025 – 2 lokale,
- 2026 – 2 lokale.

Nie przewiduje się sprzedaży lokali mieszkalnych stanowiących mieszkaniowy zasób gminy z lokatorami.

W 2021 roku sprzedano 2 lokale mieszkalne, w tym: jeden na rzecz dotychczasowego najemcy za kwotę 14 400,00 zł (po zastosowaniu bonifikaty), natomiast drugi w drodze przetargu ustnego nieograniczonego za kwotę 35 500,00 zł.

## Zasady polityki czynszowej

Polityka czynszowa gminy zmierzać będzie w kierunku uzyskania stawki czynszu na poziomie zapewniającym pokrycie kosztów utrzymania lokali wchodzących w skład mieszkaniowego zasobu gminy. W celu zrównoważenia wydatków na utrzymanie zasobu mieszkaniowego z dochodami z tytułu czynszu najmu lokali mieszkalnych, przewiduje się stopniowy wzrost stawki bazowej

czynszu i przeznaczenie uzyskanych z tego tytułu dochodów na wydatki związane z utrzymaniem oraz remontem zasobu mieszkaniowego gminy.

Ustala się następujące rodzaje czynszów:

- a) za lokale mieszkalne,
- b) za lokale przeznaczone do najmu socjalnego.

Podwyższenie stawki czynszu miesięcznego może następować nie częściej niż co 6 miesięcy.

### **Sposób i zasady zarządzania lokalami i budynkami wchodzącymi w skład mieszkaniowego zasobu gminy oraz przewidywane zmiany w zakresie zarządzania mieszkaniowym zasobem gminy w kolejnych latach**

Gospodarowanie zasobem gminnym polega w szczególności na:

- a) ewidencjonowaniu nieruchomości;
- b) sporządzaniu planów wykorzystania zasobu mieszkaniowego;
- c) zabezpieczeniu nieruchomości przed uszkodzeniem lub zniszczeniem;
- d) wykonaniu czynności związanych z naliczaniem należności i windykacją tych należności;
- e) zawieraniu umów najmu;
- f) naliczaniu i pobieraniu opłat związanych z wynajmowaniem lokali.

### **Źródła finansowania gospodarki mieszkaniowej gminy w kolejnych latach**

Źródłami finansowania gospodarki mieszkaniowej gminy są w szczególności:

- a) dochody z czynszów najmów lokali mieszkalnych;
- b) dochody z czynszów najmu lokali użytkowych;
- c) dochody ze sprzedaży mieszkań;
- d) odszkodowania za bezumowne korzystanie z lokali mieszkalnych i powierzchni użytkowych;
- e) środki z budżetu gminy;
- f) środki pozyskane ze źródeł zewnętrznych.

**Wysokość kosztów w kolejnych latach, z podziałem na koszty bieżącej eksploatacji, koszty remontów oraz koszty modernizacji lokali i budynków wchodzących w skład mieszkaniowego zasobu gminy oraz koszty zarządu nieruchomościami wspólnymi, których gmina jest jednym ze współwłaścicieli, a także wydatki inwestycyjne**

Wysokość wydatków związanych z utrzymaniem mieszkaniowego zasobu gminy uwarunkowana jest głównie wielkością wniesionych przez najemców opłat czynszowych oraz możliwości finansowania z budżetu gminy.

**Tabela 19 Planowane wydatki związane z utrzymaniem gminnego zasobu mieszkaniowego w latach 2022-2026**

	Planowane koszty utrzymania zasobu mieszkaniowego (w tys. zł)				
	2022	2023	2024	2025	2026

<b>Koszty bieżącej eksploatacji</b>	30	34	39	45	50
<b>Koszty remontowe</b>	37	45	51	70	75
<b>Koszty modernizacji</b>	0	10	15	15	20
<b>Koszty inwestycyjne</b>	0	60	60	70	70
<b>Koszty wynikające z art. 62 ustawy prawo budowlane</b>	31	33	37	41	45

Źródło: dane Urzędy Gminy Szydłowo, Referat Gospodarki Przestrzennej i Nieruchomości.

Głównym problemem w gospodarowaniu zasobem mieszkaniowym gminy są zaległości najemców w opłatach czynszowych za lokale mieszkalne. Na wzrost zadłużenia najemców wpływają takie czynniki jak: zmniejszenie dochodów gospodarstw domowych lub ich całkowita utrata czy wzrastające koszty utrzymania.

### Inne działania mające na celu poprawę wykorzystania i racjonalizację gospodarowania mieszkaniowym zasobem gminy

Z punktu widzenia rynku mieszkaniowego gmina realizuje swoje działania poprzez tworzenie warunków do zaspokajania niezbędnych potrzeb mieszkaniowych, dlatego wobec ograniczonych środków finansowych musi efektywnie wykorzystywać istniejący zasób mieszkaniowy.

Gmina realizując opracowany program będzie przede wszystkim dążyła do osiągnięcia efektywnego gospodarowania zasobem mieszkaniowym gminy, co w znacznej mierze wymagać będzie podjęcia działań mających na celu m.in.:

- a) systematyczną poprawę stanu technicznego budynków;
- b) stopniowe urealnienie czynszów za lokale mieszkalne;
- c) zmniejszenie liczby dłużników poprzez skuteczne egzekwowanie należności.

Gmina planuje podejmowanie działań mających na celu polepszenie atrakcyjności otoczenia nieruchomości poprzez bieżące remonty dróg gminnych, terenów przyległych do budynków komunalnych oraz aranżowanie przestrzeni publicznej.

### 3.6. Plan wykorzystania zasobu nieruchomości gminnych

Plan wykorzystania zasobu opracowuje się na okres 3 lat. Podstawę prawną do sporządzenia planu stanowi art. 25 Ustawy z dnia 21 sierpnia 1997 o gospodarce nieruchomościami.

W 2021 roku trwały prace nad przygotowaniem Planu wykorzystania zasobu nieruchomości Gminy Szydłowo na lata 2022-2024.

#### Gminny zasób nieruchomości

Zgodnie z art. 25 ust.1 ustawy z dnia 21 sierpnia 1997r. o gospodarce nieruchomościami (Dz. U. z 2021 r. poz. 1899 z późn. zm.) gminnym zasobem nieruchomości gospodaruje wójt. Gospodarowanie zasobem polega w szczególności na:

- ewidencjonowaniu nieruchomości zgodnie z katastrzem nieruchomości,
- wycenie nieruchomości,

- zabezpieczeniu nieruchomości przed uszkodzeniem lub zniszczeniem,
- naliczaniu należności za nieruchomości udostępniane z zasobu,
- zbywaniu nieruchomości z zasobu,
- nabywaniu nieruchomości do zasobu,
- wydzierżawianiu, wynajmowaniu, użyczaniu nieruchomości wchodzących w skład zasobu,
- oddawaniu w trwałe zarząd nieruchomości gminnych,
- podejmowaniu czynności w postępowaniach sądowych dotyczących własności lub innych praw rzeczowych na nieruchomościach,
- sporządzaniu planów wykorzystania zasobu,
- procedowaniu podziałów nieruchomości,
- składaniu wniosków wieczystoksięgowych.

Zgodnie z art. 24 ust.1 ustawy z dnia 21 sierpnia 1997 r. o gospodarce nieruchomościami (Dz. U. z 2021 r. poz. 1899 z późn. zm.) do gminnego zasobu nieruchomości należą nieruchomości, które stanowią przedmiot własności gminy i nie zostały oddane w użytkowanie wieczyste oraz nieruchomości będące przedmiotem użytkowania wieczystego gminy.

Na podstawie art. 25 ust. 2 a ustawy o gospodarce o gospodarce nieruchomościami (Dz. U. z 2021 r. poz. 1899 z późn. zm.) plan wykorzystania zasobu opracowuje się na okres 3 lat i zawiera on w szczególności:

1) zestawienie nieruchomości zasobu na podstawie danych zawartych w ewidencji nieruchomości prowadzonej na podstawie art. 23 ust. 1 pkt 1 oraz zestawienie nieruchomości oddanych w użytkowanie wieczyste, w tym wskazanie:

- a) miejscowości położenia nieruchomości,
- b) powierzchni nieruchomości, z uwzględnieniem powierzchni użytkowej budynków lub samodzielnych lokali wykazanej w katastrze nieruchomości,
- c) sposobu zagospodarowania nieruchomości;

2) prognozę dotyczącą:

- a) udostępniania nieruchomości zasobu oraz nabywania nieruchomości do zasobu,
- b) poziomu wydatków związanych z udostępnianiem nieruchomości zasobu oraz nabywaniem nieruchomości do zasobu,
- c) wpływów osiągniętych z opłat z tytułu użytkowania wieczystego nieruchomości, opłat z tytułu przekształcenia prawa użytkowania wieczystego w prawo własności oraz opłat z tytułu trwałego zarządu nieruchomości,
- d) aktualizacji opłat z tytułu użytkowania wieczystego nieruchomości oraz opłat z tytułu trwałego zarządu nieruchomości;

3) program zagospodarowania nieruchomości zasobu.

## Zestawienie powierzchni nieruchomości zasobu oraz nieruchomości oddanych w użytkowanie wieczyste

Zasób nieruchomości Gminy Szydłowo wynosi 861,7577 ha powierzchni gruntów, z czego 29,5048 ha oddanych jest w użytkowanie wieczyste. Gmina jest użytkownikiem wieczystym 0,4026 ha gruntów na gruntach będących własnością Skarbu Państwa

**Tabela 20 Grunty będące przedmiotem własności Gminy Szydłowo oraz oddane w użytkowanie wieczyste (ha)**

Obręb	Grunty będące przedmiotem własności Gminy Szydłowo ogółem	Grunty będące przedmiotem własności Gminy Szydłowo oddane w użytkowanie wieczyste	Grunty będące przedmiotem użytkowania wieczystego Gminy Szydłowo
Cyk	17,4488	-	-
Dobrzyca	42,2777	-	0,1694
Dolaszewo	75,5425	1,9334	0,2332
Jaraczewo	32,9978	2,8975	-
Kłęśnik	11,1839	-	-
Kłoda	79,4466	20,0354	-
Kotuń	87,9677	-	-
Krępsko	69,6107	-	-
Leżenica	43,9130	-	-
Nowa Łubianka	38,3736	-	-
Nowy Dwór	12,9184	-	-
Pokrzywnica	41,8424	0,4900	-
Róża Wielka	64,1794	-	-
Skrzatusz	55,5316	0,1900	-
Stara Łubianka	56,7811	3,9585	-
Szydłowo	29,1629	-	-
Tarnowo	42,4831	-	-
Wildek	4,3566	-	-
Zabrodzie	22,0169	-	-
Zawada	33,7230	-	-
<b>Ogółem:</b>	<b>861,7577</b>	<b>29,5048</b>	<b>0,4026</b>

Źródło: dane Urzędu Gminy Szydłowo, Referat Gospodarki Przestrzennej i Nieruchomości.

Udostępnianie nieruchomości następuje i następować będzie poprzez: sprzedaż, darowiznę, zamianę, oddanie w użytkowanie wieczyste, służebności, trwałe zarząd, dzierżawę, najem, użyczenie – zgodnie z obowiązującymi w tym zakresie przepisami prawa.

**Nabywanie nieruchomości** na rzecz Gminy Szydłowo następować będzie w drodze kupna, darowizny, zamiany, wykonania prawa pierwokupu, komunalizacji lub w innych formach przewidzianych prawem w związku z koniecznością realizacji zadań własnych, obowiązkami wynikającymi z przepisów szczególnych oraz realizacją celów publicznych nałożonych na gminę.

**Zbycie nieruchomości** następować będzie zgodnie z przeznaczeniem w miejscowych planach zagospodarowania przestrzennego, wydanymi decyzjami o warunkach zabudowy i zagospodarowania terenu, a także w wyniku realizacji złożonych wniosków.

Przewiduje się również:

- **sprzedaż nieruchomości Gminy Szydłowo w trybie przetargów nieograniczonych**, ograniczonych lub w rokowaniach;
- **sprzedaż nieruchomości w trybie bezprzetargowym**, jeśli spełnione będą przesłanki wymienione w art. 37 ust. 2 ustawy z dnia 21 sierpnia 1997 r. o gospodarce nieruchomościami (Dz. U. z 2021 r. poz. 1899 z późn. zm.); realizacja następować będzie na podstawie złożonych indywidualnych wniosków osób uprawnionych;
- **przekształcenie prawa użytkownika wieczystego w prawo własności**;
- **przekazanie nieruchomości w trwały zarząd jednostkom organizacyjnym**;
- **dokonywanie zamian nieruchomości pomiędzy Gminą Szydłowo a osobami fizycznymi bądź prawnymi** – w zależności od potrzeb wynikających z przepisów szczególnych, realizacji celów publicznych lub uregulowania stanów prawnych nieruchomości;
- **wydzierżawianie, wynajmowanie nieruchomości Gminy Szydłowo**;
- **użyczenie nieruchomości Gminy Szydłowo** – w razie potrzeb wynikających z indywidualnych czynników podmiotowo – przedmiotowych;
- **sprzedaż lokali i budynków mieszkalnych**,
- **zbycie jako wkład niepieniężny (aport) do spółki**,
- **zbycie w drodze darowizny**,
- **sprzedaż na rzecz użytkownika wieczystego**,
- **dokonywanie podziałów oraz innych regulacji prawnych** granic działek będących własnością Gminy Szydłowo (np. wznowienia granic, rozgraniczenie, połączenie działek itp.).

**Dzierżawa gruntów** będzie kontynuowana na podstawie dotychczas zawartych umów, a także procedowana po wpływie nowych wniosków. Planuje się zawieranie nowych umów najmu i dzierżawy na czas nieoznaczony, w trybie przetargu lub bezprzetargowo za zgodą Rady Gminy. W sytuacji, gdy o najem lub dzierżawę ubiega się więcej niż jedna osoba, każdorazowo organizowany jest przetarg.

W posiadanie zależne oddano 378,94 ha gruntów z zasobu gminnego, głównie pod uprawy rolne, ale także na inne cele, takie jak m.in. ogródki przydomowe, uprawy ogrodnicze, ogródki letnie, hodowlę zwierząt, poprawę warunków zagospodarowania nieruchomości przyległych, pod działalność gospodarczą, na prowadzenie działalności statutowej przez podmioty pożytku publicznego, usytuowanie tablic reklamowych, kioski handlowe, pawilony.

Dzierżawa gruntów stanowiących własność Gminy Szydłowo obejmuje: 265 umów dzierżaw gruntów, o łącznej powierzchni 378,94 ha.

Oprócz najmu i dzierżawy nieruchomości gminne **użyczane są** jednostkom i podmiotom działającym w środowisku wiejskim na rzecz mieszkańców. Umowy użyczenia zawarte są głównie z kołami gospodyń wiejskich, ale również ze stowarzyszeniami, caritasem i fundacjami. Obecnie zawartych jest 16 umów użyczenia gruntów i powierzchni w budynkach gminnych. Najczęściej nieruchomości i ich

części użyczane są w celu uzyskania środków finansowych z programów i projektów grantowych dofinansowanych ze środków zewnętrznych.

**Przejęcie nieruchomości** z mocy prawa odbywać się będzie zgodnie z art. 98 ustawy o gospodarce nieruchomościami, jak również ustawy o szczególnych zasadach przygotowania i realizacji inwestycji w zakresie dróg publicznych (ZRID). Za nieruchomości przejęte z mocy prawa przewiduje się wypłaty odszkodowania lub nieruchomości zamienne.

Planuje się dalsze regulacje stanów prawnych poprzez ustanawianie ograniczonych praw rzeczowych, takich jak służebności gruntowe polegające na prawie przejścia i przejazdu jak również służebności przesyłu na rzecz przedsiębiorców realizujących inwestycje liniowe na gruntach gminnych.

Według stanu na dzień 31 grudnia 2021 roku oddane zostały w trwałe zarząd 4 nieruchomości zabudowane. Trwały zarząd ustanowiono na rzecz jednostek organizacyjnych gminy, tj.:

- Gminnego Ośrodka Pomocy Społecznej (Róża Wielka) – 1 decyzja (dotycząca Dziennego Domu Seniora),
- Zespołu Szkół w Szydłowie – 1 decyzja,
- Zespołu Szkół w Starej Łubiance – 1 decyzja,
- Szkoły Podstawowej w Skrzatuszu – 1 decyzja.

W latach 2022-2024 oddanie kolejnych nieruchomości w trwałe zarząd uzależnione będzie od składanych wniosków o ustanowienie trwałego zarządu.

Gmina Szydłowo jest właścicielem 128 budynków o łącznej powierzchni zabudowy 24 171 m<sup>2</sup> (w tym m.in. budynek Urzędu, szkoły, remizy OSP, świetlice wiejskie).

Plan wykorzystania zasobu przewiduje dalszą realizację spraw związanych z przekształceniem prawa użytkowania wieczystego gruntów w prawo własności na podstawie przepisów ustawy z dnia 29 lipca 2005 roku o przekształceniu prawa użytkowania wieczystego w prawo własności nieruchomości (Dz. U. z 2019 r. poz. 1314) oraz ustawy z dnia 20 lipca 2018 roku o przekształceniu prawa użytkowania wieczystego gruntów zabudowanych na cele mieszkaniowe w prawo własności tych gruntów (Dz. U. z 2020 poz. 2040 z późn. zm.). Przekształcenie następować będzie w zależności od składanych wniosków.

Prognoza poziomu wydatków związanych z udostępnieniem nieruchomości zasobu oraz nabywaniem nieruchomości do zasobu zestawiona została w tabeli poniżej.

**Tabela 21 Wydatki związane z udostępnianiem nieruchomości z zasobu gminnego oraz nabywaniem nieruchomości do zasobu**

Wydatki na 2022 r.	
Opis	Kwota (zł)
<b>Zakup usług pozostałych, w tym:</b>	
- czynności notarialne, - wyceny nieruchomości, - wypisy i wyrisy z ewidencji gruntów, - prace geodezyjne, - ogłoszenia w prasie	<b>155 000,00</b>
<b>Inne opłaty:</b>	
- odszkodowania	<b>11 000,00</b>

Źródło: dane Urzędu Gminy Szydłowo, Referat Gospodarki Przestrzennej i Nieruchomości.

W przypadku wystąpienia okoliczności uzasadniających nabycie nieruchomości do zasobu wysokość wydatków na ten cel zostanie każdorazowo oszacowana i wprowadzona do uchwały budżetowej poprzez zmianę. Wartość nieruchomości ustalana jest każdorazowo przez rzeczoznawcę majątkowego w operacie szacunkowym. Wysokość wydatków uzależniona jest od potrzeb Gminy Szydłowo w związku z realizacją planów inwestycyjnych, jak również zadań własnych nałożonych na gminę.

Zakłada się, że w kolejnych latach wydatki związane z udostępnianiem nieruchomości z zasobu gminnego oraz nabywaniem nieruchomości do zasobu będą wzrastać.

Tabela poniżej przedstawia prognozę wpływów osiąganych z opłat z tytułu użytkowania wieczystego nieruchomości, opłat z tytułu przekształcenia prawa użytkowania wieczystego w prawo własności oraz opłat z tytułu trwałego zarządu. Przewiduje się wzrost opłat z tytułu użytkowania wieczystego gruntów w związku z planowaną w 2022 roku aktualizacją. Aktualizacja opłat nastąpi na podstawie art. 78 ustawy z dnia 21 sierpnia 1997 roku o gospodarce nieruchomościami (Dz. U. z 2021 r. poz. 1899 z późn. zm.) poprzez wypowiedzenie w formie pisemnej wysokości dotychczasowej opłaty w terminie do 31 grudnia roku poprzedzającego oraz równoczesne złożenie oferty przyjęcia nowej stawki. Aktualizacja opłat nastąpi w oparciu o operaty szacunkowe wykonane przez uprawnionego rzeczoznawcę majątkowego.

**Tabela 22 Wpływy z opłat z tytułu użytkowania wieczystego oraz trwałego zarządu**

Lata	Kwota
2022 r.	72 576 zł
2023 r.	80 000 zł
2024 r.	80 000 zł

Źródło: dane Urzędu Gminy Szydłowo, Referat Gospodarki Przestrzennej i Nieruchomości.

Planuje się wysokość wpływów osiąganych ze zbycia nieruchomości gminnych w sposób przedstawiony w poniższej tabeli. Przewiduje się, że wpływy ze zbycia nieruchomości gminnych nieznacznie wzrosną w latach kolejnych.

**Tabela 23 Planowane wpływy z tytułu zbycia nieruchomości w latach 2022-2024**

Lata	Kwota
2022 r.	700 000 zł
2023 r.	750 000 zł
2024 r.	800 000 zł

Źródło: dane Urzędu Gminy Szydłowo, Referat Gospodarki Przestrzennej i Nieruchomości.

**Program zagospodarowania nieruchomości zasobu** nakreśla kierunki działań związanych z zasadą racjonalnej gospodarki mieniem stosownie do obowiązujących przepisów prawa. Ma on na celu efektywne i wydajne gospodarowanie nieruchomościami, uwzględniające potrzeby lokalnej społeczności, jak również rozwój gminy.

Ważnym elementem gospodarowania nieruchomościami i strategicznym zadaniem stojącym przed Gminą Szydłowo jest sporządzenie katalogu ofert inwestycyjnych zapewniających stałe dochody do budżetu oraz przedstawienie form zbycia na realizację urozmaiconych celów.

Zarządzanie zasobem w Gminie Szydłowo odbywa się w sposób zgodny z zasadami prawidłowej gospodarki w oparciu o obowiązujące przepisy prawa, ze szczególnym uwzględnieniem m. in.:

- udostępnienia nieruchomości poprzez zbycie działek gminnych,
- wykonywania analiz gruntów gminnych do wydzierżawienia, wynajęcia, użyczenia, zbycia lub innych form prawnych,
- prowadzenia sukcesywnych wizji lokalnych w celu regulowania praw do korzystania z nieruchomości gminnych,
- bieżących kontroli sposobu użytkowania gruntów gminnych oddanych w posiadanie zależne,
- aktualizacji opłat z tytułu użytkowania wieczystego,
- analizy nieruchomości pod kątem zasadności naliczenia opłat adiacenckich,
- regulacji stanów prawnych nieruchomości poprzez ustanawianie służebności,
- zleceń prac geodezyjnych takich jak podziały, rozgraniczenia, wznowienia granic, itp.
- komunalizacji,
- naliczania opłat za użytkowanie wieczyste,
- naliczania opłat z tytułu oddania nieruchomości w trwałe zarząd,
- nabywania nieruchomości do zasobu na realizację zadań własnych i innych celów publicznych realizowanych przez gminę
- weryfikowania zasadności wykonania prawa pierwokupu przysługującego gminie.

W latach 2022–2024 przewiduje się zbycie nieruchomości ujętych w tabeli poniżej.

**Tabela 24 Nieruchomości przeznaczone do zbycia**

Położenie	Numer działki	Powierzchnia (ha)	Przeznaczenie
Zabrodzie	13/1	0,3336	zurbanizowane tereny niezabudowane lub w trakcie zabudowy
Zabrodzie	13/2	0,3542	tereny zabudowy mieszkaniowej
Kotuń	102/5	0,0900	tereny zabudowy mieszkaniowej
Kotuń	102/6	0,0900	tereny zabudowy mieszkaniowej
Kotuń	369, 370, 371	0,7187	U – tereny prowadzenia działalności gospodarczej
Kotuń	115/1	0,1255	tereny zabudowy mieszkaniowej
Dolaszewo	169/4	0,0064	tereny zabudowy mieszkaniowej
Dolaszewo	29/1	0,1499	tereny zabudowy mieszkaniowej
Stara Łubianka	66/12	0,0262	2MN – tereny zabudowy mieszkaniowej jednorodzinnej istniejącej i projektowanej
Szydłowo	381	0,0920	Mj – tereny zabudowy jednorodzinnej
Szydłowo	46/7	0,4058	AG - tereny aktywności gospodarczej z prawem zabudowy mieszkaniowej jednorodzinnej
Róża Wielka	259/1	0,1184	
Róża Wielka	424/2	0,3000	tereny rolne
Pokrzywnica	115/4		tereny zabudowy mieszkaniowej
Nowa Łubianka	65/1 i 65/2	0,0401	tereny zabudowane
Leżenica	138	0,1000	tereny rolne z możliwością uzyskania warunków zabudowy
Zawada	41/2	0,0467	MN2 – tereny zabudowy mieszkaniowej jednorodzinnej
Dobrzyca	687	0,0947	Mj – tereny mieszkalnictwa jednorodzinnego

Źródło: dane Urzędu Gminy Szydłowo, Referat Gospodarki Przestrzennej i Nieruchomości.

Nieruchomości, które nie zostały ujęte w tabeli powyżej będą przeznaczane do zbycia po dokonaniu szczegółowej analizy stanu faktycznego i prawnego, a także możliwości ich zagospodarowania. Możliwość zagospodarowania nieruchomości jest bezpośrednio zależna od uwarunkowań wynikających z ustaleń zawartych w Studium uwarunkowań i kierunków zagospodarowania przestrzennego Gminy Szydłowo, a także w planach miejscowych i decyzjach o warunkach zabudowy.

Plan wykorzystania zasobu stanowi trzyletnią prognozę gwarantującą racjonalne gospodarowanie nieruchomościami stanowiącymi własność Gminy Szydłowo.

### 3.7. Gminny Program Opieki nad Zabytkami

**Gminny Program Opieki nad Zabytkami Gminy Szydłowo** opracowany był na lata 2017-2020 (przyjęty Uchwałą nr XXIII/201/17 Rady Gminy Szydłowo z dnia 29 marca 2017 r.), aktualizacja programu zostanie dokonana w 2022r., w roku 2021 zostały zabezpieczone środki na ten cel. Po aktualizacji dokumentu zostanie dokonana sprawozdawczość z jego wykonania.

### 3.8. Plan Gospodarki Niskoemisyjnej

**Plan Gospodarki Niskoemisyjnej dla Gminy Szydłowo** (przyjęty Uchwałą nr II/10/2018 Rady Gminy Szydłowo z dnia 4 grudnia 2018 r.) jest dokumentem strategicznym, określającym kierunki rozwoju gospodarki niskoemisyjnej dla Gminy Szydłowo na lata 2016-2020, w związku z czym wymaga on aktualizacji, która rozpoczęta zostanie po poznaniu zasad finansowania grantów z nowej perspektywy unijnej.

Cel główny Planu to *redukcja emisji gazów cieplarnianych, zwiększenie udziału energii pochodzącej ze źródeł odnawialnych oraz redukcja zużycia energii finalnej poprzez podniesienie efektywności energetycznej*. Jego realizacja miała nastąpić poprzez realizację 3 celów szczegółowych:

- zmniejszenie o 6% zapotrzebowania na energię finalną – 13 958,7 MWh/rok,
- zwiększenie o 3% udziału energii pochodzącej ze źródeł odnawialnych – 5 348,0 MWh/rok,
- zmniejszenie o 6% emisji CO<sub>2</sub> względem roku bazowego – 3 167,6 Mg CO<sub>2</sub>/rok.

Cele szczegółowe miały zostać zrealizowane poprzez następujące działania:

- modernizację oświetlenia ulicznego na bardziej energooszczędne,
- wymianę pieców węglowych i kotłowni węglowych o niskiej sprawności,
- wzrost udziału odnawialnych źródeł energii,
- termomodernizację budynków mieszkalnych, usługowych i publicznych,
- edukację ekologiczną wśród mieszkańców gminy,
- wymianę energochłonnego oświetlenia oraz energochłonnych urządzeń biurowych w obiektach użyteczności publicznej,
- modernizację dróg i rozbudowę ścieżek rowerowych.

Z założonych celów w Planie Gospodarki Niskoemisyjnej w 2021 roku zrealizowano dofinansowanie do wymiany niskosprawnych kotłów na niskoemisyjne źródła ciepła, w ilości 10 kotłów. Uzyskany efekt ekologiczny stanowi:

- benzo/a/piren - 0,259 kg,
- pył zawieszony PM10 - 0,520 Mg,
- pył zawieszony PM 2,5 - 0,417 Mg.

### 3.9. Gminy Program Profilaktyki i Rozwiązywania Problemów Alkoholowych oraz Przeciwdziałania Narkomanii

Gminny Program Profilaktyki i Rozwiązywania Problemów Alkoholowych oraz Przeciwdziałania Narkomanii na rok 2021 przyjęty został Uchwałą nr XXIX/314/2020 z dnia 28 grudnia 2020 r.

Do realizacji Programu przewidziano następujące działania:

- Realizacja programów edukacyjnych oraz programów promocji zdrowia o potwierdzonej skuteczności w szkołach oraz innych placówkach oświatowych i opiekuńczych

Wskaźnik	Realizacja
ilość realizowanych programów edukacyjnych i promocji zdrowia	10
ilość szkół ze wszystkich poziomów nauczania realizujących programy edukacyjnych i promocji zdrowia	3
liczba nauczycieli i wychowawców uczestniczących w zajęciach szkoleniowych	21
liczba dzieci i młodzieży biorących udział w programach edukacyjnych i promocji zdrowia w placówkach oświatowych i opiekuńczych	1 081 <sup>1</sup>
liczba rodziców i opiekunów biorących udział w programach edukacyjnych i promocji zdrowia w placówkach oświatowych i opiekuńczych	23

<sup>1</sup> w niektórych przypadkach dzieci brały udział w kilku programach

- Realizacja programów profilaktyki uniwersalnej, w tym uwzględniających tematykę niestawnowiącą uzależnienia od substancji psychoaktywnych tzw. uzależnień behawioralnych, nowych środków psychoaktywnych z grupy tzw. dopalaczy oraz palenia tytoniu ze szczególnym uwzględnieniem programów profilaktycznych i promocji zdrowia psychicznego rekomendowanych przez Krajowe Biuro ds. Przeciwdziałania Narkomanii, Państwową Agencję Rozwiązywania Problemów Alkoholowych, Ośrodek Rozwoju Edukacji oraz Instytut Psychiatrii i Neurologii

Wskaźnik:	Realizacja
ilość realizowanych programów edukacyjnych i promocji zdrowia	1
ilość szkół ze wszystkich poziomów nauczania realizujących programy edukacyjnych i promocji zdrowia	3
liczba nauczycieli i wychowawców uczestniczących w zajęciach szkoleniowych	18
liczba dzieci i młodzieży biorących udział w programach edukacyjnych i promocji zdrowia w placówkach oświatowych i opiekuńczych	1018
liczba rodziców i opiekunów biorących udział w programach edukacyjnych i promocji zdrowia w placówkach oświatowych i opiekuńczych	23

- Promowanie wśród mieszkańców Gminy Szydłowo abstynencji oraz zdrowego stylu życia poprzez:
  - organizację kampanii edukacyjnych,
  - publikacje artykułów i informacji prasowych.

Wskaźnik	Realizacja
ilość artykułów i publikacji prasowych o tematyce uzależnień	2
ilość osób uczestniczących w działaniach	brak danych

- Zakup i dystrybucja materiałów edukacyjnych, informacyjnych i profilaktycznych dotyczących tematyki uzależnień i zachowań ryzykownych

Wskaźnik	Realizacja
ilość zakupionych materiałów informacyjnych formie multimedialnej oraz literatury fachowej	890

- Prowadzenie poradnictwa w Punkcie Konsultacyjnym i Informacyjnym oraz utworzenie grup wsparcia dla osób uzależnionych i współuzależnionych.

Wskaźnik	Realizacja
liczba osób korzystających z porad w punktach konsultacyjnych	44
ilość udzielonych porad	61
ilość powołanych grup wsparcia	0
ilość osób korzystających z grup wsparcia	0

- Przeciwdziałanie zjawisku przemocy w rodzinie, w szczególności poprzez:
  - organizację i/lub dofinansowanie szkoleń i podnoszenie kwalifikacji dla służb i instytucji zajmujących się przeciwdziałaniem zjawisku przemocy w rodzinie,
  - dofinansowanie programów korekcyjno-edukacyjnych dla sprawców przemocy w rodzinie,
  - dofinansowanie programów terapeutycznych dla ofiar przemocy w rodzinie,
  - finansowanie pomocy psychologicznej dla ofiar przemocy w ramach pracy zespołów interwencyjnych w środowisku zdarzenia (policja, psycholog),
  - dofinansowanie programów edukacyjno-profilaktycznych.

Wskaźnik	Realizacja
liczba osób przeszkolonych w zakresie przeciwdziałania zjawisku przemocy	szeroka kampania informacyjna, w wyniku której przeszkoleni zostali zarówno pracownicy i asystenci rodzin, jak i mieszkańcy
ilość osób skierowanych do programów korekcyjno-edukacyjnych dla sprawców przemocy	15
ilość przeprowadzonych interwencji w środowisku przemocy domowej z udziałem psychologa	0
liczba sprawców przemocy, korzystających z programu korekcyjno-edukacyjnego	15
ilość działań profilaktycznych realizowanych w środowisku seniorów	29

- Obsługa administracyjna i kancelaryjna Komisji Rozwiązywania Problemów Alkoholowych, w tym:
  - a) ustalanie i wypłata wynagrodzenia członków Komisji za realizację zadań wynikających z Ustawy z dnia 26 października 1982r. o wychowaniu w trzeźwości i przeciwdziałaniu alkoholizmowi,
  - b) sporządzanie postanowień związanych z opiniowaniem wniosków przedsiębiorców ubiegających się o wydanie zezwolenia na sprzedaż napojów alkoholowych,
  - c) zawieranie i obsługa umów ze specjalistami pracującymi na rzecz Gminnej Komisji Rozwiązywania Problemów Alkoholowych, w tym m.in. za wykonywanie badań oraz wydawanie opinii przez biegłych sądowych w przedmiocie uzależnienia,
  - d) szkolenia członków komisji,
  - e) doposażenie Komisji w materiały i pomoce niezbędne do zapewnienia komfortu psychicznego osób uzależnionych oraz współuzależnionych, które odbywają rozmowę.

Wskaźnik:	Realizacja
ilość działań profilaktycznych realizowanych w środowisku seniorów	0
liczba osób, które uzyskały informacje o możliwościach pomocy osobom dotkniętym chorobą alkoholową i ich rodzinom oraz z zakresu przeciwdziałania przemocy w rodzinie	60
liczba osób, z którymi członkowie Komisji przeprowadzili rozmowy motywujące do podjęcia leczenia w związku z nadużywaniem alkoholu	13
liczba osób nadużywających alkoholu, które podjęły leczenie bez kierowania sprawy do sądu, po zastosowaniu przez członków Komisji metody krótkiej interwencji	8
liczba osób, wobec których Komisja wystąpiła do sądu z wnioskiem o wydanie postanowienia o obowiązku podjęcia leczenia odwykowego	1
ilość terenowych wizyt członków GKRPA oraz ZI w związku z dotarciem do osoby uzależnionej/współuzależnionej,	0
ilość wydanych postanowień GKPRPA dot. zaopiniowania wniosków przedsiębiorców o wydanie zezwoleń na sprzedaż napojów alkoholowych	0
liczba członków Komisji korzystających ze szkoleń	3
ilość przeprowadzonych kontroli punktów sprzedaży	5

W 2021 roku struktura poniesionych kosztów z tytułu przeciwdziałania alkoholizmowi i narkomanii kształtowała się następująco:

**Tabela 25 Struktura wydatków poniesionych z tytułu przeciwdziałania alkoholizmowi i narkomanii**

Rodzaj wydatków	Plan finansowy	Wydatki ogółem (zrealizowane ze środków własnych gminy)
<b>zwalczanie narkomanii</b> (w tym zakup materiałów i wyposażenia oraz usług pozostałych)	32.000,00	17.530,00

przeciwdziałanie alkoholizmowi (w tym zakup materiału i wyposażenia, usług pozostałych oraz wynagrodzenia bezosobowe	99.754,15	52.821,00
--	-----------	-----------

Źródło: opracowanie własne na podstawie Sprawozdania z działalności Gminnego Ośrodka Pomocy Społecznej w Szydłowie w 2021 roku.

Gminny Ośrodek Pomocy Społecznej w Szydłowie w ramach Wojewódzkiego Programu Profilaktyki i Rozwiązywania Problemów Alkoholowych dla Województwa Wielkopolskiego na lata 2019-2022 otrzymał dofinansowanie na zakup inwestycyjny wpisujący się w realizację Gminnego Programu Profilaktyki i Rozwiązywania Problemów Alkoholowych oraz Przeciwdziałania Narkomani na rok 2021, z Urzędu Marszałkowskiego Województwa Wielkopolskiego dotację celową w kwocie 39 970 zł. W ramach w/w dotacji zostaną zakupione klocki Systemu LEGO Education, jako wyposażenie do świetlicy socjoterapeutycznej działającej przy Zespole Szkół im. Władysława Stanisława Reymonta w Starej Łubiance.

Zakup Systemu LEGO Education pozwoli na wprowadzenie zajęć o charakterze innowacyjnym. Korzystając z zajęć, przy wykorzystaniu w/w systemu dzieci będą mogły rozwijać szereg kompetencji między innymi: matematycznych, przyrodniczych technicznych a zatem będą wspierać proces edukacyjny. Ponadto uczyć kreatywności, myślenia przestrzennego, współpracy i współdziałania, a także komunikacji w grupie. Łącznie zakupionych zostanie 26 zestawów konstrukcyjnych klocków, z których w tym samym czasie będzie mogło korzystać 26 dzieci pracujących w parach.

### 3.10. Roczny Program Współpracy Gminy Szydłowo z Organizacjami Pozarządowymi

**Roczny Program Współpracy Gminy Szydłowo z organizacjami pozarządowymi oraz podmiotami określonymi w art. 3 ust. 3 ustawy z dnia 24 kwietnia 2003r. o działalności pożytku publicznego i o wolontariacie na rok 2021** przyjęty został Uchwałą nr XXIX/313/2020 Rady Gminy Szydłowo z dnia 28 grudnia 2020 r.

Celem głównym programu jest budowanie partnerstwa pomiędzy gminą i organizacjami, które ma służyć zaspokajaniu potrzeb mieszkańców gminy oraz aktywizacji społeczności lokalnej. Cel główny, o którym mowa w ust. 1, realizowany będzie poprzez następujące cele szczegółowe:

- 1) zwiększenie udziału organizacji pozarządowych w konsultacjach,
- 2) zwiększenie roli gminy w promocji działań organizacji pozarządowych,
- 3) tworzenie warunków do współpracy między organizacjami pozarządowymi oraz nawiązywanie relacji międzysektorowych organizacji z samorządem, biznesem, jednostkami naukowymi i podmiotami działającymi w ich otoczeniu,
- 4) tworzenie infrastruktury na rzecz organizacji pozarządowych.

Ponadto Program określa także m.in. zasady i formy współpracy Gminy z organizacjami pozarządowymi, priorytetowe zadania publiczne oraz sposób realizacji. Zgodnie z Programem realizacja zadania publicznego może odbywać się w trybie otwartego konkursu ofert oraz w trybie pozakonkursowym, określonym w art. 19a. ustawy. W 2021 roku planowana wysokość środków finansowych przeznaczonych na realizację Programu wyniosła 95 000,00 zł (w ramach Otwartego Konkursu Ofert oraz Małych Grantów).

W tabeli poniżej zestawiono informacje dotyczące otrzymanych dofinansowań dla organizacji pozarządowych na realizację zadań publicznych w 2021 roku, wraz z tytułem zadania oraz w podziale na obszar funkcjonowania.

**Tabela 26 Realizacja zadań publicznych w 2021 roku z podziałem na obszar działania oraz otrzymane dofinansowanie (zł)**

**OTWARTY KONKURS OFERT NA REALIZACJE ZADAŃ PUBLICZNYCH W 2021 ROKU, W ZAKRESIE:**

<b>WSPIERANIA I UPOWSZECHNIANIA KULTURY FIZYCZNEJ</b>					
<b>OFERTA</b>	<b>Tytuł</b>	<b>Całkowity koszt zadania wg sprawozdania</b>	<b>Wnioskowana kwota</b>	<b>Przyznana dotacja</b>	<b>Rozliczona dotacja</b>
<b>KGW W DOBRZYCY DOBRZYCZANKI-CUDA WIANKI</b>	„Zdrowa oraz sprawna mieszkanka Dobrzycy”	<b>4 000,00</b>	6 320,00	<b>3 000,00</b>	2 280,00
<b>STOWARZYSZENIE ORLIK PIŁA</b>	„Turniej Wiosenny”	<b>2 220,00</b>	3 265,00	<b>1 000,00</b>	1 000,00
<b>UCZNIOWSKI KLUB SPORTOWY 2014 KOTUŃ</b>	„Szkolenie dzieci w zakresie piłki nożnej”	<b>6 336,45</b>	6 390,00	<b>3 000,00</b>	3 000,00
<b>UCZNIOWSKI KLUB SPORTOWY JUNIOR</b>	„Dziecięcy Uśmiech”	<b>5 600,31</b>	7 590,00	<b>3 000,00</b>	3 000,00
<b>STOWARZYSZENIE BIEGACZY GMINY SZYDŁOWO</b>	„Biegamy i Pomagamy dzieciom”	<b>22 672,67</b>	20 000,00	<b>10 000,00</b>	8 749,38
<b>KOŁO GOSPODYŃ WIEJSKICH NASZE DOLASZEWO</b>	„W zdrowym ciele zdrowy duch”	<b>4 145,09</b>	3 635,00	<b>3 635,00</b>	3 576,75
<b>KLUB SPORTOWY LZS ISKRA W SZYDŁOWIE</b>	„Tworzenie warunków sprzyjających rozwojowi sportu”	<b>6 785,00</b>	6 000,00	<b>5 785,00</b>	5 785,00
<b>STOWARZYSZENIE GRAMY O TARNOWO</b>	„Jesienny turniej piłki nożnej mieszkańców Tarnowa i Zabrodzia połączony z poczęstunkiem przygotowanym przez Panie z Koła Gospodyń oraz zakupem strojów dla zawodników”	<b>1 000,00</b>	2 000,00	<b>1 000,00</b>	1 000,00
<b>DZIAŁALNOŚCI WSPOMAGAJĄCEJ ROZWÓJ WSPÓLNOTY I SPOŁECZNOŚCI LOKALNEJ</b>					

<b>STOWARZYSZENIE INICJATYW LOKALNYCH „DOBRZYCA”</b>	„Noc Kupały i cuda wianki” - cykl wydarzeń tematycznych w Dobrzycy	<b>3 962,65</b>	3 500,00	<b>2 000,00</b>	2 000,00
<b>KGW W DOBRZYCY DOBRZYCZANKI-CUDA WIANKI</b>	Warsztaty twórcze z rękodzieła dla KGW Dobrzyczanki-Cuda Wianki	<b>4 002,00</b>	6 800,00	<b>2 000,00</b>	2 000,00
<b>STOWARZYSZENIE „RÓŻANA WIEŚ”</b>	Tworzymy ogród tematyczny „Różana Wieś”	<b>2 300,00</b>	2 000,00	<b>2 000,00</b>	2 000,00
<b>STOWARZYSZENIE PRZYJAZNA WIEŚ ZAWADA</b>	"Warsztaty naukowe MAKRAMA"	<b>6 599,81</b>	6 800,00	<b>6 600,00</b>	6 599,81
<b>TURYSTYKI I KRAJOZNAWSTWA</b>					
<b>STOWARZYSZENIE GRAMY O TARNOWO „GO-TARNOWO”</b>	„Małe Bieszczady koło Tarnowa”	<b>3 980,00</b>	3 980,00	<b>3 980,00</b>	3 980,00
<b>DZIAŁALNOŚĆ NA RZECZ OSÓB W WIEKU EMERYTALNYM</b>					
<b>STOWARZYSZENIE INICJATYW LOKALNYCH „DOBRZYCA”</b>	„Hawajskie party” – spotkanie integracyjne w ramach obchodów dnia seniora	<b>3 036,11</b>	4 400,00	<b>2 000,00</b>	2 000,00
<b>STOWARZYSZENIE „RÓŻANA WIEŚ”</b>	Zakładamy ogródek przydomowy „Ważnywno-różane warsztaty wplecione w pory roku”	<b>4 964,00</b>	18 500,00	<b>5 000,00</b>	4 464,00
<b>POLSKI ZWIĄZEK EMERYTÓW, RENCISTÓW I INWALIDÓW KOŁO NR 6 W JARACZEWIE</b>	„Poprawa sprawności seniorów- pobyt nad morzem”	<b>13 450,00</b>	8 000,00	<b>6 000,00</b>	6 000,00
<b>EKOLOGII I OCHRONY ZWIERZĄT ORAZ OCHRONY DZIEDZICTWA PRZYRODNICZEGO</b>					
<b>STOWARZYSZENIE NA RZECZ ROZWOJU TRZECH WSI GADEK, KŁODA I POKRZYWNICA</b>	„Odnowa biologiczna - zarybienie stawu w Pokrzywnicy”	<b>2 000,00</b>	2 000,00	<b>2 000,00</b>	2 000,00
<b>KULTURY, SZTUKI, OCHRONY DÓBR KULTURY I DZIEDZICTWA NARODOWEGO</b>					
<b>KGW W DOBRZYCY DOBRZYCZANKI-CUDA WIANKI</b>	„Dobrzyczanki-Cuda Wianki – kulturalna integracja na wspólnym wyjeździe”	<b>2 145,45</b>	8 640,00	<b>1 000,00</b>	1 000,00

<b>OCHOTNICZA STRAŻ POŻARNA W SZYDŁOWIE</b>	„Kultywowanie tradycji strażackich Szydłowa”	<b>1 000,00</b>	2 000,00	<b>1 000,00</b>	1 000,00
---	--	-----------------	----------	-----------------	----------

Źródło: dane Urzędu Gminy Szydłowo.

W tabeli poniżej zestawiono zadania publiczne finansowane z budżetu Gminy Szydłowo w ramach art. 19 a w 2021 roku, czyli tak zwane Małe Granty.

**Tabela 27 Zrealizowane zadania publiczne finansowane z budżetu Gminy Szydłowo w ramach art. 19 a w 2021 roku – Małe Granty**

OFERTA	TYTUŁ	CAŁKOWITY KOSZT	WNIOSKOWANA KWOTA	PRYZNANA DOTACJA	ROZLICZONA DOTACJA
<b>KRAJOZNAWSTWO ORAZ WYPOCZYNEK DZIECI I MŁODZIEŻY, EKOLOGIA I OCHRONA ZWIERZĄT ORAZ OCHRONA DZIEDZICTWA PRZYRODNICZEGO</b>					
STOWARZYSZENIE GRAMY O TARNOWO	Świętowanie Dnia Ziemi	1 992,97 zł	2 000,00 zł	2 000,00 zł	1 992,97 zł
<b>DZIAŁALNOŚĆ WSPOMAGAJĄCA ROZWÓJ WSPÓLNOT I SPOŁECZNOŚCI LOKALNYCH, EKOLOGII I OCHRONY ZWIERZĄT ORAZ OCHRONY DZIEDZICTWA PRZYRODNICZEGO</b>					
KGW KŁODA KŁODZIANKI	Dobry Uczynek dla Kłody	2 084,00 zł	2 000,00 zł	2 000,00 zł	2 000,00 zł
<b>DZIAŁALNOŚĆ WSPOMAGAJĄCA ROZWÓJ WSPÓLNOT I SPOŁECZNOŚCI LOKALNYCH</b>					
STOWARZYSZENIE INICJATYW SPOŁĘCZNYCH DLA REGIONU „ROZWÓJ”	Spotkanie z historią- Dzień dziecka	2 300,00 zł	2 000,00 zł	2 000,00 zł	2 000,00 zł
STOWARZYSZENIE NA RZECZ ROZWOJU WSI GĄDEK KŁODA I POKRZYWNICA	Rodzinne Rajdowanie	2 000,00 zł	2 000,00 zł	2 000,00 zł	2 000,00 zł
STOWARZYSZENIE INICJATYW LOKALNYCH „DOBRYCA”	Sportowo kulturalna sobota w Dobrzycy	3 183,96 zł	2 500,00 zł	2 500,00 zł	2 500,00 zł
<b>DZIAŁALNOŚĆ WSPIERAJĄCA ROZWÓJ WSPÓLNOTY I SPOŁECZNOŚCI LOKALNYCH, WSPIERANIE I UPOWSZECHNIANIE KULTURY FIZYCZNEJ DZIECI I MŁODZIEŻY</b>					
STOWARZYSZENIE „PRZYJAZNA WIEŚ ZAWADA”	Dzień dziecka, koniec roku szkolnego, początek lata	3 302,50 zł	1 500,00 zł	1 500,00 zł	1 500,00 zł
<b>WSPIERANIE I UPOWSZECHNIANIE KULTURY FIZYCZNEJ, POKONYWANIE BARIER SPOŁECZNYCH I INTEGRACJA MIESZKAŃCÓW</b>					
KOŁO GOSPODYŃ WIEJSKICH NASZE DOLASZEWO	Rodzinna Biesiada Dolaszewska	1 998,45 zł	1 490,00 zł	1 490,00 zł	1 490,00 zł
<b>KULTURA, SZTUKA, OCHRONA DÓBR KULTURY I DZIEDZICTWA NARODOWEGO</b>					

<b>KGW SKRZATUSZ „KOBIEITY Z IKRĄ”</b>	Wspieranie i promocja kobiet aktywnych społecznie poprzez zakup strojów reprezentatywnych dla KGW Skrzatusz "Kobiety z Ikrą"	1 057,80 zł	1 000,00 zł	1 000,00 zł	1 000,00 zł
<b>STOWARZYSZENIE TRADYCJA I REGIONALNOŚĆ</b>	Udział w Konkursie Kulinarne Dziedzictwo- promocja potraw z Gminy Szydłowo		1 010,00 zł	1 010,00 zł	860,00 zł
	Razem	17 919,68 zł	15 500,00 zł	15 500,00 zł	15 342,97 zł

Źródło: dane Urzędu Gminy Szydłowo.

W tabeli poniżej umieszczono zestawienie łącznej wysokości przyznanych środków i dotacji oraz rozliczonych dotacji z tytułu realizacji zadań w ramach Otwartego Konkursu Ofert i art. 19a ustawy z dnia 24 kwietnia 2003 r. o działalności pożytku publicznego i wolontariacie, tzw. Małych Grantów

**Tabela 28 Łączna wysokość przyznanych środków i dotacji oraz rozliczonych dotacji z tytułu realizacji zadań w ramach Otwartego Konkursu Ofert i tzw. Małych Grantów**

	Otwarty Konkurs Ofert	tzw. Małe Granty
<b>łączna wysokość przeznaczonych środków</b>	76 000,00 zł	19 000,00 zł
<b>łączna wysokość przyznanych dotacji</b>	64 000,00 zł	15 500,00 zł
<b>łączna wysokość rozliczonych dotacji</b>	61 434,94 zł	15 342,97 zł

Źródło: dane Urzędu Gminy Szydłowo.

Ponadto zgodnie z Uchwałą nr XXV/216/17 z dnia 20 czerwca 2017 r. w sprawie warunków i trybu finansowania rozwoju sportu Gmina Szydłowo w 2021 roku dofinansowała lub sfinansowała rozwój sportu w zakresie:

- 1) poprawy warunków uprawiania sportu przez zawodników klubów sportowych,
- 2) zwiększenia dostępności społeczności lokalnych do różnorodnych form aktywności sportowej,
- 3) upowszechniania sportu wśród mieszkańców Gminy Szydłowo,
- 4) promocji sportu i aktywnego stylu życia,
- 5) osiągania wyższych wyników sportowych przez zawodników klubów sportowych.

W tabeli poniżej zestawiono organizacje pozarządowe wraz z realizowanym zadaniem i wykorzystaną kwotą dotacji na jego realizację w zakresie rozwoju sportu.

**Tabela 29 Realizacja zadań publicznych z zakresu rozwoju sportu**

Nazwy organizacji, którym zostały przyznane dotacje	Nazwa zadania publicznego	Kwota przyznanej dotacji (zł)	Kwota wykorzystanej dotacji (zł)
Klub Sportowy LZS ISKRA w Szydłowie	Promocja sportu i aktywnego trybu życia na terenie Gminy Szydłowo w 2021 roku, szczególnie wśród dzieci i młodzieży w dziedzinie piłka nożna, poprzez udział w rozgrywkach i treningach.	120 000	118 467,83
Klub Sportowy DERBY Stara Łubianka w Starej Łubiance	Rozwój sportu na terenie Gminy Szydłowo. Upowszechnianie kultury fizycznej, szkolenie w piłce nożnej.	35 000	19 088,29
Ludowy Zespół Sportowy Legion Krępsko w Krępsku	Upowszechnianie kultury fizycznej poprzez szkolenie w zakresie piłki nożnej oraz udział w rozgrywkach piłki nożnej OZPN w Pile	19 000	18 391,89
Klub Sportowy LEŚNI Zawada w Zawadzie	Upowszechnianie sportu wśród mieszkańców Gminy Szydłowo w 2021, poprzez grę w piłkę nożną, celem jest utrzymanie się w A klasie.	35 000	18 381,73
Klub Sportowy Leżenica - Nowy Dwór w Leżenicy	Upowszechnianie sportu wśród mieszkańców Gminy Szydłowo	35 000	33 645,95
	łącznie	244 000	207 975,69

Źródło: dane Urzędu Gminy Szydłowo.

### 3.11. Program opieki nad zwierzętami bezdomnymi oraz zapobiegania bezdomności zwierząt na terenie Gminy Szydłowo

Program opieki nad zwierzętami bezdomnymi oraz zapobiegania bezdomności zwierząt na terenie Gminy Szydłowo w 2021 roku przyjęty został Uchwałą nr XXXII/341/2021 Rady Gminy Szydłowo z dnia 26 marca 2021 r.

Celem Programu jest zapobieganie bezdomności zwierząt na terenie Gminy Szydłowo oraz opieka nad bezdomnymi zwierzętami. Zadania do realizacji wynikające z Programu to:

- 1) zapewnienie bezdomnym zwierzętom z terenu gminy Szydłowo miejsca w schronisku dla zwierząt;
- 2) sprawowanie opieki nad kotami wolno żyjącymi, w tym ich dokarmianie;
- 3) odławianie bezdomnych zwierząt;
- 4) poszukiwanie nowych właścicieli dla bezdomnych zwierząt;
- 5) usypianie ślepych miotów;
- 6) ograniczenie populacji bezdomnych zwierząt poprzez sterylizację albo kastrację zwierząt domowych,

w szczególności psów i kotów.

- 7) wskazanie gospodarstwa rolnego w celu zapewnienia miejsca dla zwierząt gospodarskich;
- 8) zapewnienie całodobowej opieki weterynaryjnej w przypadku zdarzeń drogowych z udziałem zwierząt;
- 9) edukacja mieszkańców Gminy Szydłowo w zakresie opieki nad zwierzętami.

Na realizację Programu w 2021 roku wydzielone zostały środki finansowe z budżetu Gminy Szydłowo w wysokości 68.000,00 zł, w tym na:

- odławianie i transport bezdomnych zwierząt, zapewnienie zwierzętom miejsca w Schronisku i Gospodarstwie Rolnym, opiekę weterynaryjną, usypianie ślepych miotów, zapewnienie całodobowej opieki weterynaryjnej w przypadku zdarzeń drogowych z udziałem zwierząt – 60.000,00 zł,
- dokarmianie kotów wolno żyjących – 2.000,00 zł,
- sterylizację/ kastrację psów i kotów – 6.000,00 zł.

Ostatecznie wydatkowano 61.200,74 zł na wyłapywanie i przetransportowanie bezdomnych zwierząt z terenu Gminy oraz na koszty związane z przetrzymywaniem tych zwierząt w schronisku dla bezdomnych zwierząt. Dodatkowo wydatkowano 5.976,40 zł na sterylizację, kastrację (psów i kotów) oraz 4.420,00 zł na zapewnienie miejsca i utrzymania bezdomnych zwierząt, leczenie weterynaryjne.



7 – liczba odłowionych zwierząt z terenu gminy w 2021 roku  
14 – liczba zwierząt oddanych do adopcji z terenu gminy  
39 – liczba zwierząt z terenu gminy objętych kastracją/sterylizacją w 2021 roku



### 3.12. Programy Rozwoju Wsi

W 2021 roku w gminie Szydłowo obowiązywały 4 Sołeckie Strategie Rozwoju Wsi i 6 Sołeckich Strategii Rozwoju Sołectwa. Dokumenty te powstały w ramach Programu Wielkopolska Odnowa Wsi. Program ma na celu aktywizację mieszkańców wsi poprzez angażowanie ich w planowanie i realizację przedsięwzięć dotyczących miejscowości które zamieszkują. Strategie sporządzone zostały przez przedstawicieli Grupy Odnowy Wsi.

Przed 2021 rokiem obowiązywały następujące Sołeckie Strategie Rozwoju Wsi:

- Sołecka Strategia Rozwoju Wsi Dobrzyca w gminie Szydłowo na lata 2018-2023,
- Sołecka Strategia Rozwoju Wsi Kłoda w gminie Szydłowo na lata 2020-2024,
- Sołecka Strategia Rozwoju Wsi Gądek w gminie Szydłowo na lata 2020-2024,
- Sołecka Strategia Rozwoju Wsi Pokrzywnica w gminie Szydłowo na lata 2020-2024.

Natomiast w 2021 roku przyjęto 6 Sołeckich Strategii Rozwoju Sołectwa. Są to:

- Sołecka Strategia Rozwoju Sołectwa Róża Wielka w gminie Szydłowo na lata 2021-2025,
- Sołecka Strategia Rozwoju Sołectwa Dolaszewo w gminie Szydłowo na lata 2021-2025,
- Sołecka Strategia Rozwoju Sołectwa Zawada w gminie Szydłowo na lata 2021-2025,
- Sołecka Strategia Rozwoju Sołectwa Stara Łubianka w gminie Szydłowo na lata 2021-2025,
- Sołecka Strategia Rozwoju Sołectwa Nowy Dwór w gminie Szydłowo na lata 2021-2025,
- Sołecka Strategia Rozwoju Sołectwa Szydłowo w gminie Szydłowo na lata 2021-2025.

Powstanie Sołeckich Strategii Rozwoju Sołectw poprzedzone było wizjami w terenie, podczas których omawiano najważniejsze elementy występujące w sołectwie oraz wskazywano obszary i elementy najważniejsze dla mieszkańców danego sołectwa. Następnie przeprowadzane były dwudniowe warsztaty. Podczas pierwszego spotkania uczestnicy warsztatów pracowali w grupach nad analizą SWOT danego sołectwa, gdzie jego mocne i słabe strony, a także szanse i zagrożenia mogące na nie oddziaływać przypisywano do jednego z 4 obszarów potencjału rozwojowego (Standard życia, Jakość życia, Tożsamość wsi i wartość życia wiejskiego, Byt). W kolejnym kroku dokonywano analizy potencjału rozwojowego, dzięki czemu możliwe było wskazanie najważniejszych celów ogólnych. Ostatnim etapem warsztatów było wypracowanie wizji sołectwa – hasłowej oraz opisowej. Podczas drugich warsztatów uczestnicy wykazywali zamierzenia projektowe, wynikające z wcześniej przeprowadzonych analiz. Prowadziło to do powstania planów długo oraz krótkoterminowego. W planie krótkoterminowym wskazano te projekty/zadania, które mieszkańcy sołectwa planują zrealizować w pierwszej kolejności – w okresie 12 miesięcy. Następnie w ramach planu długoterminowego zaplanowano zadania na lata przyszłe. W planie długoterminowym wskazano cele jakie sołectwo stawia sobie do osiągnięcia, w poszczególnych kategoriach potencjału rozwojowego.

### 3.13. Program Wspierania Edukacji Uzdolnionych Dzieci i Młodzieży z terenu Gminy Szydłowo

Lokalny Program Wspierania Edukacji Uzdolnionych Dzieci i Młodzieży z terenu Gminy Szydłowo przyjęty został Uchwałą nr IV/22/2019 Rady Gminy Szydłowo z dnia 30 stycznia 2019 r., a następnie zmieniony Uchwałą nr XXII/241/2020 Rady Gminy Szydłowo z dnia 27 maja 2020 r.

Cele Programu są następujące:

- 1) promowanie uczniów uzdolnionych poprzez wspieranie ich osiągnięć: artystycznych, sportowych i naukowych oraz pomoc w rozwijaniu uzdolnień;
- 2) zachęcanie uczniów do udziału w konkursach i olimpiadach przedmiotowych, zawodach sportowych i wydarzeniach artystycznych, do promocji i reprezentowania gminy na szczeblu powiatowym, wojewódzkim i ogólnopolskim;
- 3) dążenie do wzrostu aspiracji edukacyjnych, artystycznych i sportowych oraz aktywności dzieci i młodzieży jako wzorca dla innych uczniów;
- 4) promowanie i nagradzanie uczniów zdolnych i ambitnych, rozwijanie zainteresowań, wyrównywanie szans edukacyjnych - co stanowi inwestycję w przyszłość gminy;
- 5) promowanie wśród dyrektorów szkół, nauczycieli i rodziców idei konieczności wspomagania rozwoju uzdolnień i talentów dzieci i młodzieży.

Adresatami Programu są uczniowie szkół podstawowych. Na realizację Programu przewidziano wydatki w wysokości ok. 40 000,00 zł związane z wycieczkami nagrodowymi oraz ok. 8 000,00 zł związane ze stypendiami.

W 2021 roku w ramach Lokalnego Programu Wspierania Edukacji Uzdolnionych Dzieci i Młodzieży z terenu Gminy Szydłowo zostały przyznane nagrody za najlepsze wyniki w nauce w roku szkolnym 2020/2021:

- 45 uczniów otrzymało nagrody w postaci kart podarunkowych o wartości 150 zł
- 45 uczniów karty podarunkowe o wartości 400 zł.

Na ten cel Gmina Szydłowo przeznaczyła 24 750,00 zł.

W ramach Lokalnego Programu Wspierania Edukacji Uzdolnionych Dzieci i Młodzieży z terenu Gminy Szydłowo przyznano także Stypendia Wójta Gminy Szydłowo. Ich zestawienie obrazuje poniższa tabela.

**Tabela 30 Stypendia przyznane uczniom szkół z terenu gminy Szydłowo w roku szkolnym 2020/2021**

Rodzaj stypendium	Liczba uczniów, którzy otrzymali stypendium
naukowe	29
przedmiotowe	1
artystyczne	3
za osiągnięcia sportowe	12
za najwyższe wyniki sprawdzianu ósmoklasisty	3
tytuł Najlepszy z Najlepszych	1

Źródło: opracowanie własne na podstawie danych Urzędu Gminy.

Łącznie przyznano 49 stypendia dla 43 uczniów/uczennic szkół podstawowych, dla których organem prowadzącym jest Gmina Szydłowo o łącznej wartości 9 000,00 zł.

### 3.14. Program Wspierania Rodziny na lata 2020-2022

Gminny Program Wspierania Rodziny na lata 2020-2022 przyjęty został Uchwałą nr XXIV/274/2020 Rady Gminy Szydłowo z dnia 28 sierpnia 2020 r. Program jest realizowany przez Gminny Ośrodek Pomocy Społecznej w Szydłowie we współpracy z instytucjami i organizacjami, których podmiotem oddziaływań jest rodzina, z zachowaniem zasady wzajemnej współpracy oraz poszanowania godności wszystkich uczestników działań.

Celem głównym Programu jest *Rozwój zintegrowanego systemu pomocy w zakresie wspierania rodzin przeżywających trudności, w szczególności w wypełnianiu funkcji opiekuńczo – wychowawczej oraz rozwijanie działań profilaktycznych i wspierających*. Jego realizacja osiągnięta ma zostać poprzez 4 cele szczegółowe:

1. Wzmacnianie lokalnego systemu wsparcia rodziny
2. Poprawa funkcjonowania rodzin niewydolnych opiekuńczo i wychowawczo, zagrożonych kryzysem oraz wzmacnianie kompetencji rodzicielskich rodzin z terenu Gminy Szydłowa
3. Wspieranie rodzin w działaniach na rzecz powrotu dzieci z pieczy zastępczej
4. Podnoszenie wiedzy mieszkańców Gminy Szydłowo w zakresie lokalnego systemu wsparcia rodziny

W ramach każdego celu wskazano przedsięwzięcia planowane do realizacji. Ewaluacja stopnia realizacji każdego z zadań przedstawiona została w tabeli poniżej.

**Tabela 31 Stopień realizacji przedsięwzięć zaplanowanych w Gminnym Programie Wspierania Rodziny na lata 2020-2022**

Lp.	Przedsięwzięcia planowane do realizacji	Mierniki/wskaźniki
1. Wzmacnianie lokalnego systemu wsparcia rodziny		
1.1	Podjęcie współpracy z instytucjami i partnerami lokalnymi działającymi w obszarze wsparcia rodziny	• liczba spotkań /konferencji/ szkoleń z zakresu realizowanych zadań: 1
1.2	doskonalenie umiejętności zawodowych i metod pracy z rodziną pracowników	• liczba i rodzaje szkoleń asystenta rodziny: 5 • liczba szkoleń pracowników socjalnych: 22

	instytucjonalnych oraz organizacji, które działają w obszarze pomocy dziecku i rodzinie, w tym podnoszenie kwalifikacji asystentów rodziny i pracowników socjalnych	<ul style="list-style-type: none"> <li>• liczba superwizji: 4</li> </ul>
1.3	Wykorzystanie potencjału organizacji pozarządowych działających na rzecz pomocy dziecku i rodzinie w realizacji zadań gminy w zakresie wspierania rodziny	<ul style="list-style-type: none"> <li>• liczba organizacji pozarządowych realizujących działania na rzecz rodziny: b.d.</li> <li>• liczba i rodzaj działań zleconych do realizacji NGO: b.d.</li> <li>• liczba dzieci objętych działaniami organizacji pozarządowej w ramach zleconych zadań: b.d.</li> </ul>
2 Poprawa funkcjonowania rodzin niewydolnych opiekuńczo i wychowawczo, zagrożonych kryzysem oraz wzmacnianie kompetencji rodzicielskich rodzin z terenu Gminy Szydłowa		
2.1	Diagnozowanie oraz monitorowanie sytuacji rodzin z dziećmi zagrożonych kryzysem lub przeżywających trudności opiekuńczo-wychowawcze, ale również też rodziny, z których dzieci zostały umieszczone w pieczy zastępczej	<ul style="list-style-type: none"> <li>• liczba rodzin objęta wsparciem z systemu pomocy społecznej, w tym z powodu bezradności w sprawach opiekuńczo-wychowawczych: 29, w tym rodzin nie pełnych: 19</li> <li>• liczba rodzin, z których dzieci zostały umieszczone w pieczy zastępczej: 3</li> <li>• liczba rodzin, w których prowadzony jest monitoring sytuacji rodziny po zakończeniu asysty: 3, w tym monitoring pracownika socjalnego: 1</li> <li>• liczba rodzin zobowiązanych przez sąd do współpracy z podmiotami działającymi na rzecz wsparcia rodziny, w tym do podjęcia współpracy z asystentem rodziny: 1</li> </ul>
2.2	Prowadzenie pracy socjalnej z rodziną	<ul style="list-style-type: none"> <li>• liczba rodzin objętych pracą socjalną: 444</li> </ul>
2.3	Obejmowanie rodzin wsparciem asystenta rodziny	<ul style="list-style-type: none"> <li>• liczba rodzin korzystających ze wsparcia asystenta rodziny: 15</li> <li>• liczba rodzin nowo objętych asystą rodzinną: 3</li> <li>• liczba rodzin, które zakończyły współpracę z asystentem rodziny: 4, w tym szczególnie z powodu zrealizowanego planu pracy z rodziną: 1</li> <li>• liczba dzieci w rodzinach objętych asystą rodzinną: 48</li> <li>• liczba sporządzonych planów pracy z rodziną: 15</li> <li>• liczba ocen okresowych sytuacji rodziny: 17</li> </ul>
2.4	Udzielanie nieodpłatnego poradnictwa specjalistycznego w szczególności pedagogicznego, socjalnego	<ul style="list-style-type: none"> <li>• liczba udzielonych porad specjalistycznych: 83, w tym poradnictwo psychologiczne: 32 poradnictwo socjalne: 40</li> <li>• radca prawny 10</li> <li>• liczba przeprowadzonych warsztatów i zajęć w ramach grupowej edukacji psychologicznej, pedagogicznej: 0</li> </ul>
2.5	Pomoc materialna dla rodzin z dziećmi	<ul style="list-style-type: none"> <li>• liczba rodzin, którym wypłacono świadczenia: 1805</li> <li>• zasiłek rodzinny, liczba rodzin: 352</li> <li>• kwota wypłaconych świadczeń: 447 210 zł</li> <li>• jednorazowa zapomoga z tytułu urodzenia dziecka (kwota wypłaconych świadczeń): 66 000 zł</li> <li>• jednorazowe świadczenie wynikające z ustawy „Za Życiem”: 3, kwota wypłaconych świadczeń: 12 000 zł</li> </ul>

		<ul style="list-style-type: none"> <li>• świadczenia rodzicielskie, liczba rodzin: 14, kwota wypłacona 191 368 zł</li> <li>• świadczenia z funduszu alimentacyjnego, liczba rodzin: 48, kwota wypłaconych świadczeń: 300 719, 57 zł</li> <li>• świadczenia wychowawcze; liczba rodzin: 1252, kwota wypłaconych świadczeń: 11 039 543, 59 zł</li> <li>• stypendia szkolne, liczba uczniów: 35, kwota wypłaconego stypendium 38 168, 16 zł</li> </ul>
2.6	Prowadzenie grup samopomocowych dla osób i rodzin przeżywających trudności w wypełnianiu ról rodzicielskich.	<ul style="list-style-type: none"> <li>• liczba grup wsparcia: 0</li> <li>• liczba spotkań grup wsparcia: 0</li> </ul>
2.7	Tworzenie, realizacja, udział w programach i projektach skierowanych do rodzin	<ul style="list-style-type: none"> <li>• Liczba programów i projektów: 2 (Powiatowy Program Korekcyjno-Edukacyjny i Projekt pt. „Siła i moc jest w rodzinie” realizowany przez GOPS w Szydłowie, współfinansowany ze środków Ministerstwa Rodziny i Polityki Społecznej w ramach Programu Ośłonowego)</li> </ul>
<b>3. Wspieranie rodzin w działaniach na rzecz powrotu dzieci z pieczy zastępczej</b>		
3.1	Prowadzenie pracy z rodzicami biologicznymi dziecka umieszczonego w pieczy zastępczej	<ul style="list-style-type: none"> <li>• liczba rodzin biologicznych, z którymi prowadzona jest praca: 5</li> <li>• liczba dzieci w pieczy zastępczej z rodzin w których prowadzona jest praca: 4</li> </ul>
3.2	Współpraca asystentów rodziny i pracowników socjalnych z organizatorami rodzinnej pieczy zastępczej, placówkami opiekuńczo-wychowawczymi, rodzinami zastępczymi, w tym w szczególności w zakresie dokonywania oceny sytuacji dziecka umieszczonego w pieczy zastępczej oraz uregulowania sytuacji prawnej dziecka	<ul style="list-style-type: none"> <li>• liczba posiedzeń, które dotyczyły oceny sytuacji: 2</li> <li>• liczba sporządzonych ocen sytuacji dziecka: 0</li> <li>• liczba wniosków o powrót dziecka do rodziny biologicznej: 0</li> <li>• liczba sporządzonych opinii o sytuacji rodziców biologicznych: 9</li> </ul>
3.3	Prowadzenie pracy z rodzinami biologicznymi, którym przywrócono władzę rodzicielską	<ul style="list-style-type: none"> <li>• liczba rodzin biologicznych, z którymi prowadzona jest praca: 5</li> </ul>
3.4	Współfinansowanie pobytu dzieci w pieczy zastępczej	<ul style="list-style-type: none"> <li>• liczba dzieci za które gmina ponosi odpłatność: 11</li> <li>• liczba dzieci, których pobyt w pieczy zastępczej współfinansowali rodzice biologiczni: 0</li> </ul>
<b>4. Podnoszenie wiedzy mieszkańców Gminy Szydłowo w zakresie lokalnego systemu wsparcia rodziny</b>		
4.1	Upowszechnianie wśród rodzin informacji o możliwości uzyskania wsparcia oraz instytucjach i organizacjach działających na rzecz pomocy rodzinie	<ul style="list-style-type: none"> <li>• liczba działań informacyjnych : b.d.</li> <li>• liczba materiałów informacyjno-edukacyjnych: b.d.</li> </ul>

Źródło: opracowanie własne na podstawie Sprawozdania z realizacji „Gminnego Programu Wspierania Rodzin za rok 2021”.



## IV. REALIZACJA UCHWAŁ RADY GMINY SZYDŁOWO

## Raport o stanie Gminy | Realizacja uchwał Rady Gminy Szydłowo

L.p.	Uchwała	Przedmiot uchwały	Stan wykonania	Podmiot odpowiedzialny za wykonanie
1.	Uchwała XXX/320/2021 z 29.01.2021r.	Podjęcie uchwały w sprawie zmian Wieloletniej Prognozy Finansowej Gminy Szydłowo na lata 2021-2032.	Wykonana – stopień realizacji wykonania zawarto w zarządzeniu Nr 91/2022 Wójta Gminy Szydłowo z dnia 11 kwietnia 2022r. w sprawie przedstawienia sprawozdania rocznego z wykonania budżetu Gminy Szydłowo za 2021 rok	FN
2.	Uchwała XXX/321/2021 z 29.01.2021r.	Podjęcie uchwały w sprawie zmian w budżecie Gminy Szydłowo na 2021r.	Wykonana stopień realizacji wykonania zawarto w zarządzeniu Nr 91/2022 Wójta Gminy Szydłowo z dnia 11 kwietnia 2022r. w sprawie przedstawienia sprawozdania rocznego z wykonania budżetu Gminy Szydłowo za 2021 rok	FN
3.	Uchwała XXX/322/2021 z 29.01.2021r.	Podjęcie uchwały w sprawie uchylecia uchwały o przystąpieniu do sporządzenia zmiany miejscowego planu ogólnego zagospodarowania przestrzennego Gminy Szydłowo na obszarze położonym w obrębie Jaraczewo.	Wykonana – uchwała o przystąpieniu do sporządzenia zmiany miejscowego planu ogólnego gminy Szydłowo zagospodarowania	GPN

			prze- strzen- nego została uchylona	
4.	Uchwała XXX/323/2021 z 29.01.2021r.	Podjęcie uchwały w sprawie uchyle- nia uchwały o przystąpieniu do spo- rządzenia zmiany miejscowego planu ogólnego zagospodarowania prze- strzen- nego Gminy Szydłowo na obszarze wsi Jaraczewo- dla terenu zabudowy produkcyjno-usługowej.	Wykonana – uchwała o przy- stąpieniu do sporządzenia zmiany miejsco- wego planu ogólnego gminy Szydłowo zago- spodarowania prze- strzen- nego została uchylona	GPN
5.	Uchwała XXX/324/2021 z 29.01.2021r.	Podjęcie uchwały w sprawie uchyle- nia uchwały o przystąpieniu do spo- rządzenia zmiany miejscowego planu ogólnego zagospodarowania prze- strzen- nego Gminy Szydłowo na obszarze wsi Jaraczewo.	Wykonana – uchwała o przy- stąpieniu do sporządzenia zmiany miejsco- wego planu ogólnego gminy Szydłowo zago- spodarowania prze- strzen- nego została uchylona	GPN
6.	Uchwała XXX/325/2021 z 29.01.2021r.	Podjęcie uchwały w sprawie przystą- pienia do sporządzenia zmiany miej- scowego planu ogólnego zagospoda- rowania prze- strzen- nego Gminy Szy- dłowo w obrębie Szydłowo, w rejonie drogi do Zawady.	Wykonano - Przedmiotowa uchwała utra- ciła moc w związku z pod- jętą uchwałą Rady Gminy Szydłowo nr XLVIII/501/2022 z dnia 29 kwiet- nia 2022 r.	GPN
7.	Uchwała XXX/326/2021 z 29.01.2021r.	Podjęcie uchwały w sprawie uchyle- nia uchwały o przystąpieniu do spo- rządzenia zmiany miejscowego planu ogólnego zagospodarowania prze- strzen- nego Gminy Szydłowo na obszarach położonych w obrębie wsi Skrzatusz	Wykonana – uchwała o przy- stąpieniu do sporządzenia zmiany miejsco- wego planu ogólnego gminy Szydłowo zago- spodarowania prze- strzen- nego	GPN

## Raport o stanie Gminy | Realizacja uchwał Rady Gminy Szydłowo

			została uchylona	
8.	Uchwała XXX/327/2021 z 29.01.2021r.	Podjęcie uchwały w sprawie wyrażenia zgody na zbycie nieruchomości stanowiącej własność Gminy Szydłowo.	Wykonana – sprzedaż Akt Notarialny Rep. „A” 5590/2021 z dnia 16.06.2021 r.	GPN
9.	Uchwała XXX/328/2021 z 29.01.2021r.	Podjęcie uchwały w sprawie wyrażenia zgody na zbycie nieruchomości lokalowej, stanowiącej własność Gminy Szydłowo.	Wykonana – sprzedaż Akt Notarialny Rep. „A” 9585/2021 z dnia 28.09.2021 r.	GPN
10.	Uchwała XXX/329/2021 z 29.01.2021r.	Podjęcie uchwały w sprawie wyrażenia zgody na zbycie nieruchomości stanowiącej własność Gminy Szydłowo.	Wykonana – sprzedaż Akt Notarialny Rep. „A” 1830/2021 z dnia 22.06.2021 r.	GPN
11.	Uchwała XXX/330/2021 z 29.01.2021r.	Podjęcie uchwały w sprawie wyrażenia zgody na zawarcie umowy użyczenia świetlicy wiejskiej w Dolaszewie.	Wykonana – zawarto umowę użyczenia w dniu 18.03.2021 r.	GPN
12.	Uchwała XXXI/331/2021 z 26.02.2021r.	Podjęcie uchwały w sprawie zmian Wieloletniej Prognozy Finansowej Gminy Szydłowo na lata 2021-2032.	Wykonana stopień realizacji wykonania zawarto w zarządzeniu Nr 91/2022 Wójta Gminy Szydłowo z dnia 11 kwietnia 2022r. w sprawie przedstawienia sprawozdania rocznego z wykonania budżetu Gminy Szydłowo za 2021 rok	FN
13.	Uchwała XXXI/332/2021 z 26.02.2021r.	Podjęcie uchwały w sprawie zmian w budżecie Gminy Szydłowo na 2021r.	Wykonana stopień realizacji wykonania zawarto w	FN

## Raport o stanie Gminy | Realizacja uchwał Rady Gminy Szydłowo

			zarządzeniu Nr 91/2022 Wójta Gminy Szydłowo z dnia 11 kwietnia 2022r. w sprawie przedstawienia sprawozdania rocznego z wykonania budżetu Gminy Szydłowo za 2021 rok	
14.	Uchwała XXXI/333/2021 z 26.02.2021r.	Podjęcie uchwały w sprawie wyrażenia zgody na zbycie nieruchomości stanowiącej własność Gminy Szydłowo.	W trakcie realizacji – przetarg zakończony wynikiem negatywnym	GPN
15.	Uchwała XXXI/334/2021 z 26.02.2021r.	Podjęcie uchwały zmieniającej uchwałę Nr XXXII/202/09 Rady Gminy Szydłowo z dnia 24 kwietnia 2009 r. w sprawie ogłoszenia Konkursu na najładniejsze sołectwo, zagrodę, posesję i najładniej zagospodarowany plac przed firmą w Gminie Szydłowo.	Obowiązująca	FU
16.	Uchwała XXXI/335/2021 z 26.02.2021r.	Podjęcie uchwały w sprawie określenia wysokości oraz zasad ustalania i rozliczania dotacji celowej dla podmiotów prowadzących żłobki lub kluby dziecięce na terenie Gminy Szydłowo.	Obowiązująca - w 2021 r. nie udzielano dotacji z powodu braku instytucji świadczących opiekę nad dziećmi do lat 3 na terenie Gminy Szydłowo	OK
17.	Uchwała XXXI/336/2021 z 26.02.2021r.	Podjęcie uchwały w sprawie przyjęcia Sołeckiej Strategii Rozwoju Wsi Róża Wielka w Gminie Szydłowo.	W trakcie realizacji - Sołeczka Strategia Rozwoju Wsi realizowana jest do roku 2025	IZ
18.	Uchwała XXXI/337/2021 z 26.02.2021r.	Podjęcie uchwały w sprawie przyjęcia Sołeckiej Strategii Rozwoju Sołectwa Dolaszewo w Gminie Szydłowo.	W trakcie realizacji Sołeczka Strategia Rozwoju Wsi realizowana jest do roku 2025	IZ

## Raport o stanie Gminy | Realizacja uchwał Rady Gminy Szydłowo

19.	Uchwała XXXII/338/2021 z 26.03.2021r.	Podjęcie uchwały w sprawie zmian Wieloletniej Prognozy Finansowej Gminy Szydłowo na lata 2021-2032.	Wykonana stopień realizacji wykonania zawarto w zarządzeniu Nr 91/2022 Wójta Gminy Szydłowo z dnia 11 kwietnia 2022r. w sprawie przedstawienia sprawozdania rocznego z wykonania budżetu Gminy Szydłowo za 2021 rok	FN
20.	Uchwała XXXII/339/2021 z 26.03.2021r.	Podjęcie uchwały w sprawie zmian w budżecie Gminy Szydłowo na 2021r.	Wykonana stopień realizacji wykonania zawarto w zarządzeniu Nr 91/2022 Wójta Gminy Szydłowo z dnia 11 kwietnia 2022r. w sprawie przedstawienia sprawozdania rocznego z wykonania budżetu Gminy Szydłowo za 2021 rok	FN
21.	Uchwała XXXII/340/2021 z 26.03.2021r.	Podjęcie uchwały w sprawie wyrażenia zgody na zbycie nieruchomości stanowiącej własność Gminy Szydłowo.	Wykonana – sprzedaż Akt Notarialny Rep. „A” 2931/2021 z dnia 23.09.2021 r.	GPN
22.	Uchwała XXXII/341/2021 z 26.03.2021r.	Podjęcie uchwały w sprawie przyjęcia Programu opieki nad zwierzętami bezdomnymi oraz zapobiegania bezdomności zwierząt na terenie Gminy Szydłowo w 2021 roku	Wykonana – – przyjęto Program w ramach którego dofinansowywano kastrację i sterylizację psów i kotów,	OŚ

## Raport o stanie Gminy | Realizacja uchwał Rady Gminy Szydłowo

			zakupiono karmę dla kotów wolnożyjących oraz zapobiegano bezdomności zwierząt na terenie gminy	
23.	Uchwała XXXII/342/2021 z 26.03.2021r.	Podjęcie uchwały w sprawie uchylecia uchwały o przystąpieniu do sporządzenia zmiany miejscowego planu ogólnego zagospodarowania przestrzennego gminy Szydłowo na obszarze położonym w obrębie wsi Kotuń	Wykonana – uchwała o przystąpieniu do sporządzenia zmiany miejscowego planu ogólnego gminy Szydłowo zagospodarowania przestrzennego została uchylona	GPN
24.	Uchwała XXXII/343/2021 z 26.03.2021r.	Podjęcie uchwały w sprawie uchylecia uchwały o przystąpieniu do sporządzenia zmiany miejscowego planu ogólnego zagospodarowania przestrzennego gminy Szydłowo na obszarze wsi Dolaszewo dla terenu zabudowy usługowo – produkcyjnej i mieszkaniowej	Wykonana – uchwała o przystąpieniu do sporządzenia zmiany miejscowego planu ogólnego gminy Szydłowo zagospodarowania przestrzennego została uchylona	GPN
25.	Uchwała XXXII/344/2021 z 26.03.2021r.	Podjęcie uchwały w sprawie uchylecia uchwały o przystąpieniu do zmiany miejscowego planu zagospodarowania przestrzennego gminy Szydłowo na obszarze wsi Dolaszewo dla działki nr 220/2-10	Wykonana – uchwała o przystąpieniu do sporządzenia zmiany miejscowego planu ogólnego gminy Szydłowo zagospodarowania przestrzennego została uchylona	GPN

## Raport o stanie Gminy | Realizacja uchwał Rady Gminy Szydłowo

26.	Uchwała XXXII/345/2021 z 26.03.2021r.	Podjęcie uchwały w sprawie uchylecia uchwały o przystąpieniu do sporządzenia zmiany miejscowego planu ogólnego zagospodarowania przestrzennego gminy Szydłowo na obszarze wsi Dolaszewo – dla terenu zabudowy mieszkaniowo-usługowej	Wykonana – uchwała o przystąpieniu do sporządzenia zmiany miejscowego planu ogólnego gminy Szydłowo zagospodarowania przestrzennego została uchylona	GPN
27.	Uchwała XXXII/346/2021 z 26.03.2021r.	Podjęcie uchwały w sprawie uchylecia uchwały o przystąpieniu do sporządzenia zmiany miejscowego planu zagospodarowania przestrzennego gminy Szydłowo obejmującej działkę nr 48 położoną we wsi Szydłowo	Wykonana – uchwała o przystąpieniu do sporządzenia zmiany miejscowego planu ogólnego gminy Szydłowo zagospodarowania przestrzennego została uchylona	GPN
28.	Uchwała XXXIII/347/2021 z 29.04.2021r.	Podjęcie uchwały w sprawie zmian Wieloletniej Prognozy Finansowej Gminy Szydłowo na lata 2021-2032.	Wykonana stopień realizacji wykonania zawarto w zarządzeniu Nr 91/2022 Wójta Gminy Szydłowo z dnia 11 kwietnia 2022r. w sprawie przedstawienia sprawozdania rocznego z wykonania budżetu Gminy Szydłowo za 2021 rok	FN
29.	Uchwała XXXIII/348/2021 z 29.04.2021r.	Podjęcie uchwały w sprawie zmian w budżecie Gminy Szydłowo na 2021r.	Wykonana stopień realizacji wykonania zawarto w zarządzeniu Nr 91/2022 Wójta	FN

## Raport o stanie Gminy | Realizacja uchwał Rady Gminy Szydłowo

			Gminy Szydłowo z dnia 11 kwietnia 2022r. w sprawie przedstawienia sprawozdania rocznego z wykonania budżetu Gminy Szydłowo za 2021 rok	
30.	Uchwała XXXIII/349/2021 z 29.04.2021r.	Podjęcie uchwały w sprawie wyrażenia zgody na zbycie nieruchomości stanowiącej własność Gminy Szydłowo.	Uchylona – uchwałą XLI/440/2021 z dnia 26.11.2021 r.	GPN
31.	Uchwała XXXIII/350/2021 z 29.04.2021r.	Podjęcie uchwały w sprawie przejęcia przez Gminę Szydłowo sieci wodociągowej.	Wykonana	WK
32.	Uchwała XXXIII/351/2021 z 29.04.2021r.	Podjęcie uchwały w sprawie wyrażenia zgody na zbycie nieruchomości stanowiącej własność Gminy Szydłowo.	W trakcie realizacji – procedowana sprzedaż nieruchomości (brak zainteresowanych)	GPN
33.	Uchwała XXXIII/352/2021 z 29.04.2021r.	Podjęcie uchwały w sprawie przejęcia przez Gminę Szydłowo sieci wodociągowej.	W trakcie realizacji – brakuje ustanowienia służebności przesyłu na jednej z działek (w trakcie kompletowania dokumentacji dla notariusza) oraz protokołu przekazania na rzecz mienia gminnego	WK
34.	Uchwała XXXIII/353/2021 z 29.04.2021r.	Podjęcie uchwały w sprawie zasad udzielenia dotacji celowej z budżetu Gminy Szydłowo na zadania polegające na usuwaniu wyrobów zawierających azbest z nieruchomości znajdujących się na terenie Gminy Szydłowo.	Wykonana – udzielano dotacji celowych na zadania polegające na usuwaniu wyrobów zawierających azbest z nieruchomości	OŚ

## Raport o stanie Gminy | Realizacja uchwał Rady Gminy Szydłowo

			z terenu Gminy Szydłowo	
35.	Uchwała XXXIII/354/2021 z 29.04.2021r.	Podjęcie uchwały w sprawie uchylecia uchwały w sprawie przystąpienia do sporządzenia miejscowego planu zagospodarowania przestrzennego gminy Szydłowo obręb Kotuń, Cyk działki o numerach geodezyjnych 9, 10/1, 10/2, 13, 13/1, 14/4, 14/11, 14/14, 14/15, 14/16, 15/2, 15/3, 15/4, 15/5, 16, 366, 368, 369, 370, 371, 372, 373, 374, 375, 376, 377, 378, 379.	Wykonana – uchwała o przystąpieniu do sporządzenia zmiany miejscowego planu gminy Szydłowo zagospodarowania przestrzennego została uchylona	GPN
36.	Uchwała XXXIII/355/2021 z 29.04.2021r.	Podjęcie uchwały w sprawie uchylecia uchwały o przystąpieniu do sporządzenia zmiany miejscowego planu ogólnego zagospodarowania przestrzennego gminy Szydłowo na obszarze wsi Dolaszewo.	Wykonana – uchwała o przystąpieniu do sporządzenia zmiany miejscowego planu ogólnego gminy Szydłowo zagospodarowania przestrzennego została uchylona	GPN
37.	Uchwała XXXIII/356/2021 z 29.04.2021r.	Podjęcie uchwały w sprawie uchylecia uchwały o przystąpieniu do sporządzenia zmiany miejscowego planu ogólnego zagospodarowania przestrzennego gminy Szydłowo na obszarze wsi Jaraczewo dla terenu zabudowy usługowej z dopuszczeniem zabudowy mieszkaniowej jednorodzinnej.	Wykonana – uchwała o przystąpieniu do sporządzenia zmiany miejscowego planu ogólnego gminy Szydłowo zagospodarowania przestrzennego została uchylona	GPN
38.	Uchwała XXXIII/357/2021 z 29.04.2021r.	Podjęcie uchwały w sprawie uchylecia uchwały o przystąpieniu do sporządzenia zmiany miejscowego planu ogólnego zagospodarowania	Wykonana – uchwała o przystąpieniu do sporządzenia zmiany	GPN

## Raport o stanie Gminy | Realizacja uchwał Rady Gminy Szydłowo

		przestrzennego gminy Szydłowo na obszarze wsi Jaraczewo.	miejscowego planu ogólnego gminy Szydłowo zagospodarowania przestrzennego została uchylona	
39.	Uchwała XXXIII/358/2021 z 29.04.2021r.	Podjęcie uchwały w sprawie uchylecia uchwały o przystąpieniu do sporządzenia zmiany miejscowego planu ogólnego zagospodarowania przestrzennego gminy Szydłowo na obszarze wsi Krępsko.	Wykonana – uchwała o przystąpieniu do sporządzenia zmiany miejscowego planu ogólnego gminy Szydłowo zagospodarowania przestrzennego została uchylona	GPN
40.	Uchwała XXXIII/359/2021 z 29.04.2021r.	Podjęcie uchwały w sprawie uchylecia uchwały o przystąpieniu do zmiany miejscowego planu ogólnego zagospodarowania przestrzennego gminy Szydłowo w obrębie wsi Stara Łubianka na obszarze działki nr 5/92.	Wykonana – uchwała o przystąpieniu do sporządzenia zmiany miejscowego planu ogólnego gminy Szydłowo zagospodarowania przestrzennego została uchylona	GPN
41.	Uchwała XXXIII/360/2021 z 29.04.2021r.	Podjęcie uchwały w sprawie uchylecia uchwały o przystąpieniu do sporządzenia zmiany miejscowego planu ogólnego zagospodarowania przestrzennego gminy Szydłowo, w obrębie wsi Nowa Łubianka, na obszarze działki nr 50/3.	Wykonana – uchwała o przystąpieniu do sporządzenia zmiany miejscowego planu ogólnego gminy Szydłowo zagospodarowania przestrzennego została uchylona	GPN
42.	Uchwała XXXIII/361/2021 z 29.04.2021r.	Podjęcie uchwały w sprawie uchylecia uchwały o przystąpieniu do sporządzenia zmiany miejscowego	Wykonana – uchwała o przystąpieniu do	GPN

## Raport o stanie Gminy | Realizacja uchwał Rady Gminy Szydłowo

		planu ogólnego zagospodarowania przestrzennego gminy Szydłowo na obszarze wsi Szydłowo – dla terenu zabudowy mieszkaniowej.	sporządzenia zmiany miejscowego planu ogólnego gminy Szydłowo zagospodarowania przestrzennego została uchylona	
43.	Uchwała XXXIII/362/2021 z 29.04.2021r.	Podjęcie uchwały w sprawie uchylecia uchwały o przystąpieniu do sporządzenia zmiany miejscowego planu ogólnego zagospodarowania przestrzennego gminy Szydłowo na obszarze wsi Krępsko – dla terenu zabudowy zagrodowej i elektrowni wodnej.	Wykonana – uchwała o przystąpieniu do sporządzenia zmiany miejscowego planu ogólnego gminy Szydłowo zagospodarowania przestrzennego została uchylona	GPN
44.	Uchwała XXXIII/363/2021 z 29.04.2021r.	Podjęcie uchwały w sprawie uchylecia uchwały o przystąpieniu do sporządzenia zmiany planu zagospodarowania przestrzennego wsi Dolaszewo – dz. nr 337 i 338.	Wykonana – uchwała o przystąpieniu do sporządzenia zmiany miejscowego planu gminy Szydłowo zagospodarowania przestrzennego została uchylona	GPN
45.	Uchwała XXXIII/364/2021 z 29.04.2021r.	Podjęcie uchwały w sprawie uchylecia uchwały o przystąpieniu do sporządzenia zmiany miejscowego planu ogólnego zagospodarowania przestrzennego gminy Szydłowo, rejon wsi Szydłowo.	Wykonana – uchwała o przystąpieniu do sporządzenia zmiany miejscowego planu ogólnego gminy Szydłowo zagospodarowania przestrzennego została uchylona	GPN

## Raport o stanie Gminy | Realizacja uchwał Rady Gminy Szydłowo

46.	Uchwała XXXIII/365/2021 z 29.04.2021r.	Podjęcie uchwały w sprawie wyrażenia zgody na zawarcie umowy użyczenia nieruchomości.	Wykonana – zawarto umowę użyczenia w dniu 24.06.2021 r.	GPN
47.	Uchwała XXXIV/366/2021 z 28.05.2021r.	Podjęcie uchwały w sprawie zmian Wieloletniej Prognozy Finansowej Gminy Szydłowo na lata 2021-2032.	Wykonana – stopień realizacji wykonania zawarto w zarządzeniu Nr 91/2022 Wójta Gminy Szydłowo z dnia 11 kwietnia 2022r. w sprawie przedstawienia sprawozdania rocznego z wykonania budżetu Gminy Szydłowo za 2021 rok	FN
48.	Uchwała XXXIV/367/2021 z 28.05.2021r.	Podjęcie uchwały w sprawie zmian w budżecie Gminy Szydłowo na 2021r.	Wykonana – stopień realizacji wykonania zawarto w zarządzeniu Nr 91/2022 Wójta Gminy Szydłowo z dnia 11 kwietnia 2022r. w sprawie przedstawienia sprawozdania rocznego z wykonania budżetu Gminy Szydłowo za 2021 rok	FN
49.	Uchwała XXXIV/368/2021 z 28.05.2021r.	Podjęcie uchwały w sprawie wyrażenia zgody na zbycie nieruchomości stanowiącej własność Gminy Szydłowo.	W trakcie realizacji – rezygnacja z nabycia działki	GPN
50.	Uchwała XXXIV/369/2021 z 28.05.2021r.	Podjęcie uchwały w sprawie przyjęcia Sołeckiej Strategii Rozwoju Sołectwa Zawada w Gminie Szydłowo.	W trakcie realizacji Sołecka Strategia Rozwoju Wsi realizowana jest do roku 2025	IZ

## Raport o stanie Gminy | Realizacja uchwał Rady Gminy Szydłowo

51.	Uchwała XXXIV/370/2021 z 28.05.2021r.	Podjęcie uchwały w sprawie przyjęcia Sołeckiej Strategii Rozwoju Sołectwa Stara Łubianka w Gminie Szydłowo.	W trakcie realizacji Sołecka Strategia Rozwoju Wsi realizowana jest do roku 2025	IZ
52.	Uchwała XXXIV/371/2021 z 28.05.2021r.	Podjęcie uchwały w sprawie przyjęcia Sołeckiej Strategii Rozwoju Sołectwa Nowy Dwór w Gminie Szydłowo.	W trakcie realizacji Sołecka Strategia Rozwoju Wsi realizowana jest do roku 2025	IZ
53.	Uchwała XXXIV/372/2021 z 28.05.2021r.	Podjęcie uchwały w sprawie ustalenia wysokości ekwiwalentu dla członka ochotniczej straży pożarnej biorącego udział w działaniu ratowniczym lub szkoleniu pożarniczym organizowanym przez Państwową Straż Pożarną lub gminę.	Obowiązująca – zmieniona uchwałą XLIV/476/2022 z dnia 25 lutego 2022	RSO
54.	Uchwała XXXIV/373/2021 z 28.05.2021r.	Podjęcie uchwały w sprawie wyrażenia zgody na zbycie nieruchomości lokalowej, stanowiącej własność Gminy Szydłowo.	W trakcie realizacji – nabywca uchyla się od podpisania protokołu dot. sprzedaży	GPN
55.	Uchwała XXXIV/374/2021 z 28.05.2021r.	Podjęcie uchwały w sprawie określenia wzoru wniosku o przyznanie dodatku mieszkaniowego i określenia wzoru deklaracji o dochodach gospodarstwa domowego za okres 3 miesięcy kalendarzowych poprzedzających dzień złożenia wniosku o dodatek mieszkaniowy.	Unieważniona – w związku z brakami merytorycznymi	GOPS
56.	Uchwała XXXIV/375/2021 z 28.05.2021r.	Podjęcie uchwały zmieniającej w sprawie ogłoszenia Konkursu na najładniejsze sołectwo, zagrodę, posesję i najładniej zagospodarowany plac przed firmą w Gminie Szydłowo.	Obowiązująca	FU
57.	Uchwała XXXIV/376/2021 z 28.05.2021r.	Podjęcie uchwały w sprawie rozpatrzenia petycji w sprawie udzielenia poparcia dla Rządu Tymczasowej Rady Stanu Narodu Polskiego Społecznego Komitetu Konstytucyjnego złożonej przez Komitet Tymczasowy Rady Stanu	Wykonana Rada Gminy Szydłowo uznała petycję za bezzasadną – postulaty wykraczały poza	RG

## Raport o stanie Gminy | Realizacja uchwał Rady Gminy Szydłowo

		Narodu Polskiego Społecznego Komitetu Konstytucyjnego.	zakres zadań własnych gminy	
58.	Uchwała XXXIV/377/2021 z 28.05.2021r.	Podjęcie uchwały w sprawie zasad udzielania dotacji celowej na dofinansowanie inwestycji polegającej na budowie lub remoncie urządzeń służących do zatrzymania i wykorzystania wód opadowych.	Uchylona – uchwała została uchylona przez RIO	OŚ
59.	Uchwała XXXV/378/2021 z 24.06.2021r.	Podjęcie uchwały w sprawie udzielenia Wójtowi Gminy Szydłowo wotum zaufania.	Wykonana – Rada Gminy nie udzieliła Wójtowi wotum zaufania	RG
60.	Uchwała XXXV/379/2021 z 24.06.2021r.	Podjęcie uchwały w sprawie zatwierdzenia sprawozdania finansowego wraz ze sprawozdaniem z wykonania budżetu Gminy Szydłowo za 2020 rok.	Wykonana – w momencie podjęcia zgodnie z art. 270 ust. 4 uofp oraz art. 18 ust.2 pkt 4 o samorządzie gminnym	FN
61.	Uchwała XXXV/380/2021 z 24.06.2021r.	Podjęcie uchwały w sprawie absolutorium dla Wójta Gminy Szydłowo za 2020 rok.	Wykonana – Rada Gminy udzieliła Wójtowi absolutorium	RG
62.	Uchwała XXXV/381/2021 z 24.06.2021r.	Podjęcie uchwały zmieniająca uchwałę w sprawie Wieloletniej Prognozy Finansowej Gminy Szydłowo na lata 2021-2032.	Wykonana – stopień realizacji wykonania zawarto w zarządzeniu Nr 91/2022 Wójta Gminy Szydłowo z dnia 11 kwietnia 2022r. w sprawie przedstawienia sprawozdania rocznego z wykonania budżetu Gminy Szydłowo za 2021rok.	FN

## Raport o stanie Gminy | Realizacja uchwał Rady Gminy Szydłowo

63.	Uchwała XXXV/382/2021 z 24.06.2021r.	Podjęcie uchwały w sprawie zmian w budżecie Gminy Szydłowo na rok 2021.	Wykonana – stopień realizacji wykonania zawarto w zarządzeniu Nr 91/2022 Wójta Gminy Szydłowo z dnia 11 kwietnia 2022r. w sprawie przedstawienia sprawozdania rocznego z wykonania budżetu Gminy Szydłowo za 2021 rok	FN
64.	Uchwała XXXV/383/2021 z 24.06.2021r.	Podjęcie uchwały zmieniającej uchwałę w sprawie zasad udzielania stypendiów naukowych, przedmiotowych, artystycznych, sportowych oraz za osiągnięcie wysokiego wyniku egzaminu ósmoklasisty i gimnazjalnego w ramach lokalnego programu wspierania dzieci zdolnych.	Wykonana – przyznano stypendium dla 43 uczniów na kwotę 9 000 zł	OK
65.	Uchwała XXXV/384/2021 z 24.06.2021r.	Podjęcie uchwały w sprawie określenia wzoru wniosku o przyznanie dodatku mieszkaniowego i określenia wzoru deklaracji o dochodach gospodarstwa domowego za okres 3 miesięcy poprzedzających dzień złożenia wniosku o dodatek mieszkaniowy.	Obowiązująca – jest w trakcie realizacji, mieszkańcy systematycznie składają wnioski o przyznanie dodatku mieszkaniowego	GOPS
66.	Uchwała XXXV/385/2021 z 24.06.2021r.	Podjęcie uchwały w sprawie regulaminu udzielania pomocy materialnej o charakterze socjalnym dla uczniów zamieszkałych na terenie Gminy Szydłowo.	Obowiązująca – jest w trakcie realizacji, mieszkańcy systematycznie składają wnioski o przyznanie pomocy materialnej dla uczniów	GOPS
67.	Uchwała XXXV/386/2021 z 24.06.2021r.	Podjęcie uchwały w sprawie udzielenia dotacji Parafii Rzymskokatolickiej p.w. Trójcy Świętej w Róży Wielkiej.	Wykonana – udzielono dotacji w wysokości 15.000,00 zł na prace konserwatorskie i	IZ

			restauratorskie przy zabytku tj. kościele parafialnym p.w. Trójcy Świętej w Roży Wielkiej, gm. Szydłowo na działce nr ew. 266 – renowacja dotyczy elewacji i uzupełnienia obróbek blacharskich (na elewacji - ślady ubytków i pęknięć, na wieży – pęknięcia, zagrzybienie).	
68.	Uchwała XXXV/387/2021 z 24.06.2021r.	Podjęcie uchwały zmieniającej uchwałę w sprawie powołania Młodzieżowej Rady Gminy.	Obowiązująca	FU
69.	Uchwała XXXVI/388/2021 z 10.08.2021r.	Podjęcie uchwały zmieniającej uchwałę w sprawie Wieloletniej Prognozy Finansowej Gminy Szydłowo na lata 2021-2032.	Wykonana – stopień realizacji wykonania zawarto w zarządzeniu Nr 91/2022 Wójta Gminy Szydłowo z dnia 11 kwietnia 2022r. w sprawie przedstawienia sprawozdania rocznego z wykonania budżetu Gminy Szydłowo za 2021 rok	FN
70.	Uchwała XXXVI/389/2021 z 10.08.2021r.	Podjęcie uchwały w sprawie zmian w budżecie Gminy Szydłowo na rok 2021.	Wykonana – stopień realizacji wykonania zawarto w zarządzeniu Nr 91/2022 Wójta Gminy Szydłowo z dnia 11 kwietnia 2022r. w sprawie	FN

## Raport o stanie Gminy | Realizacja uchwał Rady Gminy Szydłowo

			przedstawienia sprawozdania rocznego z wykonania budżetu Gminy Szydłowo za 2021 rok	
71.	Uchwała XXXVI/390/2021 z 10.08.2021r.	Podjęcie uchwały w sprawie udzielenia pomocy finansowej Powiatowi Pilskiemu.	Pomoc nie została udzielona – brak realizacji zadania przez Powiat.	FN
72.	Uchwała XXXVII/391/2021 z 27.08.2021r.	Podjęcie uchwały w sprawie zmian w budżecie Gminy Szydłowo na rok 2021.	Wykonana – stopień realizacji wykonania zawarto w zarządzeniu Nr 91/2022 Wójta Gminy Szydłowo z dnia 11 kwietnia 2022r. w sprawie przedstawienia sprawozdania rocznego z wykonania budżetu Gminy Szydłowo za 2021 rok	FN
73.	Uchwała XXXVII/392/2021 z 27.08.2021r.	Podjęcie uchwały zmieniającej uchwałę w sprawie Wieloletniej Prognozy Finansowej Gminy Szydłowo na lata 2021-2032.	Wykonana – stopień realizacji wykonania zawarto w zarządzeniu Nr 91/2022 Wójta Gminy Szydłowo z dnia 11 kwietnia 2022r. w sprawie przedstawienia sprawozdania rocznego z wykonania budżetu Gminy Szydłowo za 2021rok.	FN
74.	Uchwała XXXVII/393/2021 z 27.08.2021r.	Podjęcie uchwały w sprawie uchylecia uchwały o przystąpieniu do sporządzenia miejscowego planu zagospodarowania przestrzennego gminy Szydłowo, na obszarze wsi Zawada w rejonie ulic: Okrężnej, Długiej i	Wykonana – uchwała o przystąpieniu do sporządzenia zmiany miejscowego planu gminy Szydłowo	GPN

## Raport o stanie Gminy | Realizacja uchwał Rady Gminy Szydłowo

		Krótkiej dla zabudowy mieszkaniowej wielorodzinnej.	zagospodarowania przestrzennego została uchylona	
75.	Uchwała XXXVII/394/2021 z 27.08.2021r.	Podjęcie uchwały w sprawie wyrażenia zgody na nabycie prawa własności nieruchomości do zasobu Gminy Szydłowo.	Wykonana – nabycie do zasobu Akt Notarialny Rep. „A” 9478/2021 z dnia 07.12.2021 r.	GPN
76.	Uchwała XXXVII/395/2021 z 27.08.2021r.	Podjęcie uchwały w sprawie wyrażenia zgody na ustanowienie służebności przesyłu na nieruchomości stanowiącej własność Gminy Szydłowo.	Wykonana – służebność ustanowiona Akt Notarialny Rep. „A” 9585/2021 z dnia 28.09.2021 r.	GPN
77.	Uchwała XXXVII/396/2021 z 27.08.2021r.	Podjęcie uchwały w sprawie wyrażenia zgody na ustanowienie służebności przesyłu na nieruchomości stanowiącej własność Gminy Szydłowo.	Wykonana – służebność ustanowiona Akt Notarialny Rep. „A” 3244/2021 z dnia 19.10.2021 r.	GPN
78.	Uchwała XXXVII/397/2021 z 27.08.2021r.	Podjęcie uchwały w sprawie wyrażenia zgody na ustanowienie służebności przesyłu na nieruchomości stanowiącej własność Gminy Szydłowo.	Wykonana – służebność ustanowiono Akt Notarialny Rep. „A” 3250/2021 z dnia 19.10.2021 r.	GPN
79.	Uchwała XXXVII/398/2021 z 27.08.2021r.	Podjęcie uchwały w sprawie wyrażenia zgody na ustanowienie służebności przesyłu na nieruchomości stanowiącej własność Gminy Szydłowo.	Wykonana – służebność ustanowiono Akt Notarialny Rep. „A” 3232/2021 z dnia 19.10.2021 r.	GPN
80.	Uchwała XXXVII/399/2021 z 27.08.2021r.	Podjęcie uchwały w sprawie wyrażenia zgody na ustanowienie służebności przesyłu na nieruchomości stanowiącej własność Gminy Szydłowo.	Wykonana – służebność ustanowiona Akt Notarialny Rep. „A” 3238/2021 z dnia 19.10.2021 r.	GPN

## Raport o stanie Gminy | Realizacja uchwał Rady Gminy Szydłowo

81.	Uchwała XXXVII/400/2021 z 27.08.2021r.	Podjęcie uchwały w sprawie wyrażenia zgody na ustanowienie służebności przesyłu na nieruchomości stanowiącej własność Gminy Szydłowo.	Wykonana – służebność ustanowiona Akt Notarialny Rep. „A” 3256/2021 z dnia 19.10.2021 r.	GPN
82.	Uchwała XXXVII/401/2021 z 27.08.2021r.	Podjęcie uchwały w sprawie wyrażenia zgody na zbycie nieruchomości lokalowej stanowiącej własność Gminy Szydłowo.	Wykonana – sprzedaż Akt Notarialny Rep. „A” 10807/2021 z dnia 02.12.2021 r.	GPN
83.	Uchwała XXXVII/402/2021 z 27.08.2021r.	Podjęcie uchwały zmieniającej Załącznik Nr 1 do uchwały Nr XXXV/384/2021 Rady Gminy Szydłowo z dnia 24 czerwca 2021r. w sprawie określenia wzoru wniosku o przyznanie dodatku mieszkaniowego i określenia wzoru deklaracji o dochodach gospodarstwa domowego za okres 3 miesięcy poprzedzających dzień złożenia wniosku o dodatek mieszkaniowy.	Obowiązująca – jest w trakcie realizacji, mieszkańcy systematycznie składają wnioski o przyznanie dodatku mieszkaniowego	GOPS
84.	Uchwała XXXVII/403/2021 z 27.08.2021r.	Podjęcie uchwały zmieniającej załącznik do uchwały Nr XXIX/314/2020 Rady Gminy Szydłowo z dnia 28 grudnia 2020 r. w sprawie przyjęcia Gminnego Programu Profilaktyki i Rozwiązywania Problemów Alkoholowych oraz Przeciwdziałania Narkomanii na rok 2021.	Wykonana – sprawozdanie z realizacji Gminnego Programu Profilaktyki i Rozwiązywania Problemów Alkoholowych oraz Przeciwdziałania Narkomanii na rok 2021 zostało przesłane do Krajowego Centrum Przeciwdziałania Uzależnieniom oraz przedstawiona w sprawozdaniu z GOPS	GOPS
85.	Uchwała XXXVII/404/2021 z 27.08.2021r.	Podjęcie uchwały w sprawie określenia średniej ceny jednostki paliwa.	Obowiązująca – zawarto 13 umów z rodzicami, na podstawie których Gmina Szydłowo	OK

## Raport o stanie Gminy | Realizacja uchwał Rady Gminy Szydłowo

			dokonuje zwrotu kosztów przewozu uczniów niepełnosprawnych rodzicom	
86.	Uchwała XXXVII/405/2021 z 27.08.2021r.	Podjęcie uchwały w sprawie zmiany w składzie osobowym Komisji Skarg, Wniosków i Petycji Rady Gminy Szydłowo.	Wykonana – Skład osobowy Komisji Skarg, Wniosków i Petycji Rady Gminy Szydłowo został uzupełniony w związku z wygaśnięciem mandatu radnej.	RG
87.	Uchwała XXXVIII/406/2021 z 24.09.2021r.	Podjęcie uchwały zmieniającej uchwałę w sprawie Wieloletniej Prognozy Finansowej Gminy Szydłowo na lata 2021-2032.	Wykonana – stopień realizacji wykonania zawarto w zarządzeniu Nr 91/2022 Wójta Gminy Szydłowo z dnia 11 kwietnia 2022r. w sprawie przedstawienia sprawozdania rocznego z wykonania budżetu Gminy Szydłowo za 2021rok.	FN
88.	Uchwała XXXVIII/407/2021 z 24.09.2021r.	Podjęcie uchwały w sprawie zmian w budżecie Gminy Szydłowo na rok 2021.	Wykonana – stopień realizacji wykonania zawarto w zarządzeniu Nr 91/2022 Wójta Gminy Szydłowo z dnia 11 kwietnia 2022r. w sprawie przedstawienia sprawozdania rocznego z wykonania budżetu Gminy Szydłowo za 2021rok.	FN

## Raport o stanie Gminy | Realizacja uchwał Rady Gminy Szydłowo

89.	Uchwała XXXVIII/408/2021 z 24.09.2021r.	Podjęcie uchwały uchylającej uchwałę w sprawie wprowadzenia odstępstw od zakazu spożywania napojów alkoholowych w miejscach publicznych na terenie Gminy Szydłowo.	Obowiązująca – zostało uchylone wprowadzenie odstępstw od zakazu spożywania napojów alkoholowych w miejscach publicznych na terenie Gminy Szydłowo	RSO
90.	Uchwała XXXVIII/409/2021 z 24.09.2021r.	Podjęcie uchwały w sprawie wyrażenia zgody na zawarcie umowy użyczenia nieruchomości.	Wykonana – umowa użyczenia zawarta w dniu 04.11.2021 r.	GPN
91.	Uchwała XXXVIII/410/2021 z 24.09.2021r.	Podjęcie uchwały w sprawie wyrażenia zgody na zawarcie umowy dzierżawy części nieruchomości stanowiącej własność Gminy Szydłowo i odstąpienie od obowiązku przetargowego trybu zawarcia tej umowy.	Wykonana – umowa dzierżawy z dnia 03.01.2022 r.	GPN
92.	Uchwała XXXVIII/411/2021 z 24.09.2021r.	Podjęcie uchwały w sprawie wyrażenia zgody na zbycie nieruchomości stanowiącej własność Gminy Szydłowo.	W trakcie realizacji – dwa przetargi zakończone wynikiem negatywnym	GPN
93.	Uchwała XXXVIII/412/2021 z 24.09.2021r.	Podjęcie uchwały w sprawie wyrażenia zgody na zbycie nieruchomości stanowiącej własność Gminy Szydłowo.	W trakcie realizacji – ogłoszono drugi przetarg (pierwszy zakończył się wynikiem negatywnym)	GPN
94.	Uchwała XXXVIII/413/2021 z 24.09.2021r.	Podjęcie uchwały w sprawie wyrażenia zgody na zbycie nieruchomości stanowiącej własność Gminy Szydłowo.	W trakcie realizacji – w przygotowaniu zarządzenie wykonawcze	GPN
95.	Uchwała XXXVIII/414/2021 z 24.09.2021r.	Podjęcie uchwały w sprawie miejscowego planu zagospodarowania przestrzennego gminy Szydłowo w rejonie wsi Dobrzyca na obszarze działek o numerach ewidencyjnych: 8115 (obręb 0067 Dobrzyca) oraz 8116/1 i 603 (obręb 0068 Stara Łubianka).	Wykonana – uchwała w sprawie miejscowego planu zagospodarowania przestrzennego gminy Szydłowo w rejonie wsi	GPN

			Dobrzyca na obszarze działek o numerach ewidencyjnych: 8115 (obręb 0067 Dobrzyca) oraz 8116/1 i 603 (obręb 0068 Stara Łubianka). została podjęta	
96.	Uchwała XXXVIII/415/2021 z 24.09.2021r.	Podjęcie uchwały w sprawie przystąpienia do sporządzenia zmiany miejscowego planu zagospodarowania przestrzennego gminy Szydłowo, na obszarze wsi Dobrzyca, w rejonie ulic Spokojnej i Cichej.	W trakcie realizacji – uchwała w sprawie przystąpienia do sporządzenia zmiany miejscowego planu zagospodarowania przestrzennego gminy Szydłowo, na obszarze wsi Dobrzyca, w rejonie ulic Spokojnej i Cichej została podjęta. W 2022 roku ogłoszono zapytanie ofertowe w wyniku którego wyłoniono projektanta planu	GPN
97.	Uchwała XXXVIII/416/2021 z 24.09.2021r.	Podjęcie uchwały w sprawie miejscowego planu zagospodarowania przestrzennego gminy Szydłowo w obrębie wsi Dolaszewo, w rejonie ulicy Topolowej.	Wykonana – uchwała w sprawie miejscowego planu zagospodarowania przestrzennego gminy Szydłowo w obrębie wsi Dolaszewo, w rejonie ulicy Topolowej została podjęta	GPN
98.	Uchwała XXXVIII/417/2021 z 24.09.2021r.	Podjęcie uchwały w sprawie zmiany Studium uwarunkowań i kierunków	Wykonana – uchwała w sprawie zmiany	GPN

		zagospodarowania przestrzennego gminy Szydłowo.	Studium uwarunkowań i kierunków zagospodarowania przestrzennego gminy Szydłowo została podjęta – przekazano dokumentację do Wojewody Wielkopolskiego w celu oceny zgodności z przepisami – złożono wyjaśnienia.	
99.	Uchwała XXXVIII/418/2021 z 24.09.2021r.	Podjęcie uchwały w sprawie zmiany uchwały z dnia 19 listopada 2018 r. Nr I/5/2018 w sprawie utworzenia komisji stałych Rady Gminy, ustalenia składów osobowych oraz wyboru przewodniczących komisji.	Wykonana – Rada Gminy dokonała zmiany osoby Przewodniczącego Komisji Budżetu i Gospodarki	RG
100	Uchwała XXXIX/419/2021 z 29.10.2021r.	Podjęcie uchwały zmieniającej uchwałę w sprawie Wieloletniej Prognozy Finansowej Gminy Szydłowo na lata 2021-2032.	Wykonana – stopień realizacji wykonania zawarto w zarządzeniu Nr 91/2022 Wójta Gminy Szydłowo z dnia 11 kwietnia 2022r. w sprawie przedstawienia sprawozdania rocznego z wykonania budżetu Gminy Szydłowo za 2021rok.	FN
101.	Uchwała XXXIX/420/2021 z 29.10.2021r.	Podjęcie uchwały w sprawie zmian w budżecie Gminy Szydłowo na rok 2021.	Wykonana – stopień realizacji wykonania zawarto w zarządzeniu Nr 91/2022 Wójta Gminy Szydłowo z dnia 11 kwietnia 2022r. w sprawie	FN

## Raport o stanie Gminy | Realizacja uchwał Rady Gminy Szydłowo

			przedstawienia sprawozdania rocznego z wykonania budżetu Gminy Szydłowo za 2021rok.	
102.	Uchwała XXXIX/421/2021 z 29.10.2021r.	Podjęcie uchwały w sprawie przyjęcia „Rocznego Programu Współpracy Gminy Szydłowo z organizacjami pozarządowymi oraz podmiotami wymienionymi w art. 3 ust. 3 ustawy z dnia 24 kwietnia 2003 r. o działalności pożytku publicznego i o wolontariacie na rok 2022”.	Obowiązująca	FU
103.	Uchwała XXXIX/422/2021 z 29.10.2021r.	Podjęcie uchwały w sprawie wyrażenia zgody na zawarcie kolejnych umów dzierżawy nieruchomości gruntowych z dotychczasowymi dzierżawcami oraz na odstąpienie od obowiązku przetargowego trybu zawarcia umów dzierżawy na nieruchomości stanowiące własność Gminy Szydłowo.	Wykonana – zawarto umowy dzierżawy nieruchomości	GPN
104.	Uchwała XXXIX/423/2021 z 29.10.2021r.	Podjęcie uchwały w sprawie zasad udzielania dotacji celowej na dofinansowanie inwestycji polegającej na budowie urządzeń służących do zatrzymania i wykorzystania wód opadowych.	Obowiązująca – uchwała została przyjęta do realizacji	OŚ
105.	Uchwała XXXIX/424/2021 z 29.10.2021r.	Podjęcie uchwały w sprawie przyjęcia zasad przyznawania dofinansowania ze środków budżetu Gminy Szydłowo na budowę indywidualnych ujęć wody.	Uchylona – uchwała została uchylona przez RIO w dniu 24 listopada 2021 r.	OŚ
106.	Uchwała XL/425/2021 z 18.11.2021r.	Podjęcie uchwały zmieniającej uchwałę w sprawie Wieloletniej Prognozy Finansowej Gminy Szydłowo na lata 2021-2032.	Wykonana – stopień realizacji wykonania zawarto w zarządzeniu Nr 91/2022 Wójta Gminy Szydłowo z dnia 11 kwietnia 2022r. w sprawie przedstawienia sprawozdania rocznego z wykonania	FN

## Raport o stanie Gminy | Realizacja uchwał Rady Gminy Szydłowo

			budżetu Gminy Szydłowo za 2021 rok	
107.	Uchwała XL/426/2021 z 18.11.2021r.	Podjęcie uchwały w sprawie zmian w budżecie Gminy Szydłowo na rok 2021.	Wykonana – stopień realizacji wykonania zawarto w zarządzeniu Nr 91/2022 Wójta Gminy Szydłowo z dnia 11 kwietnia 2022r. w sprawie przedstawienia sprawozdania rocznego z wykonania budżetu Gminy Szydłowo za 2021 rok	FN
108.	Uchwała XL/427/2021 z 18.11.2021r.	Podjęcie uchwały w sprawie ustalenia diet dla radnych.	Obowiązująca – Dokonano wypłat diet radnym w 2021 r.	ROG
109.	Uchwała XL/428/2021 z 18.11.2021r.	Podjęcie uchwały w sprawie ustalenia wynagrodzenia miesięcznego dla Wójta Gminy Szydłowo.	Obowiązująca – Dokonano wypłaty wynagrodzenia Wójtowi w 2021 r.	ROG
110.	Uchwała XL/429/2021 z 18.11.2021r.	Podjęcie uchwały w sprawie określenia wysokości stawek podatku od nieruchomości.		FN
111.	Uchwała XL/430/2021 z 18.11.2021r.	Podjęcie uchwały w sprawie nieuwzględnienia skargi na uchwałę w sprawie wotum zaufania dla Wójta Gminy Szydłowo.	Wykonana – Rada Gminy przekazała skargę Wójta do WSA	RG
112.	Uchwała XL/431/2021 z 18.11.2021r.	Podjęcie uchwały zmieniającej uchwałę w sprawie utworzenia komisji stałych Rady Gminy Szydłowo, ustalenia składów osobowych oraz wyboru przewodniczących komisji.	Wykonana – Skład osobowy Komisji Budżetu i Gospodarki Rady Gminy Szydłowo został uzupełniony w związku z wyborami uzupełniającymi do Rady Gminy i wnioskiem radnej	RG

## Raport o stanie Gminy | Realizacja uchwał Rady Gminy Szydłowo

113.	Uchwała XLI/432/2021 z 26.11.2021r.	Podjęcie uchwały zmieniającej uchwałę w sprawie Wieloletniej Prognozy Finansowej Gminy Szydłowo na lata 2021-2032.	Wykonana – stopień realizacji wykonania zawarto w zarządzeniu Nr 91/2022 Wójta Gminy Szydłowo z dnia 11 kwietnia 2022r. w sprawie przedstawienia sprawozdania rocznego z wykonania budżetu Gminy Szydłowo za 2021 rok	FN
114.	Uchwała XLI/433/2021 z 26.11.2021r.	Podjęcie uchwały w sprawie zmian w budżecie Gminy Szydłowo na rok 2021.	Wykonana – stopień realizacji wykonania zawarto w zarządzeniu Nr 91/2022 Wójta Gminy Szydłowo z dnia 11 kwietnia 2022r. w sprawie przedstawienia sprawozdania rocznego z wykonania budżetu Gminy Szydłowo za 2021rok.	FN
115.	Uchwała XLI/434/2021 z 26.11.2021r.	Podjęcie uchwały w sprawie udzielenia pomocy finansowej Powiatowi Pilskiemu w 2021 roku.	Wykonana – udzielono pomoc finansową Powiatowi Pilskiemu na działalność związaną z rehabilitacją osób niepełnosprawnych prowadzona przez WTZ w Leżnicy.	FN
116.	Uchwała XLI/435/2021 z 26.11.2021r.	Podjęcie uchwały w sprawie przystąpienia Gminy Szydłowo do	Obowiązująca	FU

## Raport o stanie Gminy | Realizacja uchwał Rady Gminy Szydłowo

		Stowarzyszenia Wielkopolska Organizacja Turystyczna.		
117.	Uchwała XLI/436/2021 z 26.11.2021r.	Podjęcie uchwały w sprawie wyrażenia zgody na zbycie nieruchomości stanowiącej własność Gminy Szydłowo.	W trakcie realizacji – dwa przetargi zakończone wynikiem negatywnym	GPN
118.	Uchwała XLI/437/2021 z 26.11.2021r.	Podjęcie uchwały w sprawie wyrażenia zgody na zbycie w drodze bezprzetargowej nieruchomości stanowiącej własność Gminy Szydłowo.	Wykonana – sprzedaż Akt Notarialny Rep. „A” 1878/2022 z dnia 09.03.2021 r.	GPN
119.	Uchwała XLI/438/2021 z 26.11.2021r.	Podjęcie uchwały w sprawie wyrażenia zgody na zbycie nieruchomości, stanowiącej własność Gminy Szydłowo.	W trakcie realizacji – ogłoszono drugi przetarg (pierwszy zakończony wynikiem negatywnym)	GPN
120.	Uchwała XLI/439/2021 z 26.11.2021r.	Podjęcie uchwały w sprawie wyrażenia zgody na zawarcie kolejnej umowy dzierżawy nieruchomości gruntowej z dotychczasowym dzierżawcą oraz na odstąpienie od obowiązku przetargowego trybu zawarcia tej umowy.	Wykonana – zawarto umowy dzierżawy	GPN
121.	Uchwała XLI/440/2021 z 26.11.2021r.	Podjęcie uchwały w sprawie uchylecia uchwały Rady Gminy Szydłowo.	Wykonana – uchylono uchwałę XXXIII/349/2021 z dnia 29.04.2021 r. z uwagi na zmianę decyzji przez wnioskodawcę (ze sprzedaży na dzierżawę)	GPN
122.	Uchwała XLI/441/2021 z 26.11.2021r.	Podjęcie uchwały w sprawie nadania nazw drogom wewnętrznym w miejscowości Szydłowo.	Obowiązująca – wprowadzono nazwy ulic oraz nową numeracją porządkową w miejscowości Szydłowo	RSO

## Raport o stanie Gminy | Realizacja uchwał Rady Gminy Szydłowo

123.	Uchwała XLI/442/2021 z 26.11.2021r.	Podjęcie uchwały w sprawie przystąpienia do sporządzenia zmiany miejscowego planu zagospodarowania przestrzennego gminy Szydłowo w obrębie wsi Dolaszewo, dla działek oznaczonych nr ewid. 407/4 i 406/9.	W trakcie realizacji – w 2022 roku ogłoszono zapytanie ofertowe w wyniku którego wyłoniono projektanta planu	GPN
124.	Uchwała XLII/443/2021 z 29.12.2021r.	Podjęcie uchwały zmieniającej uchwałę w sprawie Wieloletniej Prognozy Finansowej Gminy Szydłowo na lata 2021-2032.	Wykonana – stopień realizacji wykonania zawarto w zarządzeniu Nr 91/2022 Wójta Gminy Szydłowo z dnia 11 kwietnia 2022r. w sprawie przedstawienia sprawozdania rocznego z wykonania budżetu Gminy Szydłowo za 2021 rok	FN
125.	Uchwała XLII/444/2021 z 29.12.2021r.	Podjęcie uchwały w sprawie zmian w budżecie Gminy Szydłowo na rok 2021.	Wykonana – stopień realizacji wykonania zawarto w zarządzeniu Nr 91/2022 Wójta Gminy Szydłowo z dnia 11 kwietnia 2022r. w sprawie przedstawienia sprawozdania rocznego z wykonania budżetu Gminy Szydłowo za 2021 rok	FN
126.	Uchwała XLII/445/2021 z 29.12.2021r.	Podjęcie uchwały w sprawie wydatków budżetu Gminy Szydłowo, które w 2021r. nie wygasają z upływem roku budżetowego.	Obowiązująca – obowiązuje do dnia 30 czerwca 2022 roku	FN
127.	Uchwała XLII/446/2021 z 29.12.2021r.	Podjęcie uchwały w sprawie uchwały budżetowej na rok 2022.	Obowiązująca	FN

## Raport o stanie Gminy | Realizacja uchwał Rady Gminy Szydłowo

128.	Uchwała XLII/447/2021 z 29.12.2021r.	Podjęcie uchwały w sprawie Wieloletniej Prognozy Finansowej Gminy Szydłowo na lata 2022-2036.	Obowiązująca	FN
129.	Uchwała XLII/448/2021 z 29.12.2021r.	Podjęcie uchwały w sprawie wyrażenia zgody na zawarcie umowy użyczenia części nieruchomości położonej w Jaraczewie 3.	Wykonana – zawarto umowę użyczenia w dniu 01.03.2022 r.	GPN
130.	Uchwała XLII/449/2021 z 29.12.2021r.	Podjęcie uchwały w sprawie wyrażenia zgody na ustanowienie służebności przesyłu na nieruchomości stanowiącej własność Gminy Szydłowo.	Wykonana – ustanowiono Akt Notarialny Rep. „A” 2660/2021 z dnia 12.04.2022 r.	GPN
131.	Uchwała XLII/450/2021 z 29.12.2021r.	Podjęcie uchwały w sprawie podjęcia projektu uchwały ustalającej zasady udzielania dotacji celowej ze środków budżetu Gminy Szydłowo na budowę indywidualnych ujęć wody.	Wykonana – przyjęto projekt uchwały	OŚ
132.	Uchwała XLII/451/2021 z 29.12.2021r.	Podjęcie uchwały w sprawie wyboru metody ustalenia opłaty za gospodarowanie odpadami komunalnymi oraz ustalenia stawki tej opłaty.	Obowiązująca – przyjęto metodę ustalenia opłaty za gospodarowanie odpadami komunalnymi oraz stawkę tej opłaty obowiązującą od dnia 1 lutego 2022 r.	OŚ
133.	Uchwała XLII/452/2021 z 29.12.2021r.	Podjęcie uchwały w sprawie pokrycia części kosztów gospodarowania odpadami komunalnymi z dochodów własnych niepochodzących z pobranej opłaty za gospodarowanie odpadami komunalnymi.	Wykonana – pokryto część kosztów gospodarowania odpadami komunalnymi z dochodów własnych gminy	OŚ
134.	Uchwała XLII/453/2021 z 29.12.2021r.	Podjęcie uchwały w sprawie określenia wzoru deklaracji o wysokości opłaty za gospodarowanie odpadami komunalnymi składanej przez właścicieli nieruchomości.	Obowiązująca – przyjęto wzór deklaracji o wysokości opłaty za gospodarowanie odpadami komunalnymi obowiązujący od dnia 1 lutego 2022 r.	OŚ

## Raport o stanie Gminy | Realizacja uchwał Rady Gminy Szydłowo

135.	Uchwała XLII/454/2021 z 29.12.2021r.	Podjęcie uchwały w sprawie przyjęcia projektu uchwały uznającej drzewa za pomniki przyrody.	Wykonana – przyjęto projekt uchwały uznającej drzewa za pomniki przyrody	OŚ
136.	Uchwała XLII/455/2021 z 29.12.2021r.	Podjęcie uchwały w sprawie przyjęcia Gminnego Programu Profilaktyki i Rozwiązywania Problemów Alkoholowych oraz Przeciwdziałania Narkomanii na rok 2022.	Wygasta z dniem 31.03.2022 – zmiana przepisów	GOPS

Rozwinięcie skrótów z kolumny *Jednostka odpowiedzialna*:

**FU** – Referat Funduszy Zewnętrznych, Społeczeństwa Obywatelskiego i Promocji, **IZ** – Referat Inwestycji i Zamówień Publicznych, **RSO** – Referat Spraw Obywatelskich, **FN** – Referat Finansowy, **OŚ** – Referat Ochrony Środowiska, **ROG** – Referat Organizacyjno-Gospodarczy, **GPN** – Referat Gospodarka Przemysłowa i Nieruchomości, **RG** – Rada Gminy, **OK** – Oświata, Kultura, **GOPS** – Gminny Ośrodek Pomocy Społecznej, **WK** – Referat Wodociągów i Kanalizacji

### 1.5. Działalność Wójta w 2021 r.

#### Styczeń

14.01.2021 r. Wójt wziął udział w naborze na stanowisko ds. budżetu. Nowym współpracownikiem została Pani Barbara Łochowicz.

24.01.2021 r. Wójt wziął udział w naborze na stanowisko Kierownika Referatu Wodociągów i Kanaalizacji. Ze względu na wyrównany poziom naboru zdecydowano zorganizować drugą turę z zadaniami praktycznymi.

25.01.2021 r. Wójt wziął udział w posiedzeniu Komisji Rozwiązywania Problemów Alkoholowych, na której wręczono Dyrektorom szkół materiały i gadżety związane z profilaktyką.

26.01.2021 r. Wójt wziął udział w Komisji Oświaty i Spraw Społecznych.

#### Luty

Brak

#### Marzec

01.03.2021 r. Wójt wziął udział w spotkaniu zorganizowanym przez Wiceministra Grzegorza Piechowiaka dotyczącym budowy mieszkań przez spółki samorządowe przy współpracy z Krajowym Zasobem Mieszkań.

08.03.2021 r. Odkonano spotkanie Wójta z Wiceministrem Grzegorzem Piechowiakiem w temacie związanym z KZN-em, możliwościami dofinansowań oraz inwestycji na terenie gminy Szydłowo.

08.03.2021 r. Wójt wziął udział w Komisji Rewizyjnej.

16.03.2021 r. Odkonano wręczenie przez Wójta nagród dla uczestników konkursu literackiego organizowanego przez CUK, upamiętniającego Żołnierzy Wyklętych, walczących po wojnie w powstaniu antykomunistycznym.

19.03.2021 r. W imieniu społeczności gminy Szydłowo Wójt wraz z Przewodniczącą Rady Gminy złożył wieniec upamiętniający ś.p. Stefana Piechockiego, wieloletniego działacza ludowego.

23.03.2021 r. Wójt wziął udział w pracach Komisji Oświaty i Spraw Społecznych.

24-25.03.2021 r. Wójt wziął udział w konferencji oświatowej.

26.03.2021 r. Rozpoczął się bardzo trudny czas w urzędzie oraz Gminnym Ośrodku Pomocy Społecznej. Wójt podjął trudną decyzję o wysłaniu zdecydowanej większości współpracowników na pracę zdalną, w następnym etapie rotacyjną oraz w systemie mieszanym rotacyjno-zdalnym. Taki stan utrzymywał się do 23.04.2021 r. W tym dniu pracownicy wrócili do pracy w normalnym systemie z obsługą mieszkańców i interesantów przy okienku.

29.03.2021 r. Odbyło się spotkanie Wójta z przedstawicielami Sołectwa Pokrzywnicy w celu omówienia tematów związanych ze zbiornikiem wodnym.

### **Dodatkowo:**

W gminie powstało nowe Stowarzyszenie ON THE WAVE.

Trwały nabory na stanowiska ds. urbanistyki i architektury oraz nieruchomości.

W Centrum Upowszechniania Kultury trwał nabór na naukę języka angielskiego dla osób 50+, zachęcam chętnych do uczestnictwa.

Trwała akcja Jestem Zameldowany Jestem Fair.

Wójt Gminy Szydłowo złożył życzenia wszelkiej pomyślności, wytrwałości w misji jaką wykonują sołtysi oraz energii i pełni zaangażowania w współtworzeniu rzeczywistości Waszych Małych Ojczyzn z okazji Dnia Sołtysami wszelkiej pomyślności, wytrwałości w misji jaką wykonują oraz energii i pełni zaangażowania w współtworzeniu rzeczywistości Waszych Małych Ojczyzn.

W 2020 roku blisko PÓŁ TONY plastikowych nakrętek trafiło do potrzebujących dzieci z rozstawionych po całej Gminie metalowych serc. Wójt podziękował wszystkim zaangażowanym za udział w tej akcji mającej tryb ciągły.

Wójt zachęcił do odwiedzenia strony www na co idą moje pieniądze, na której będą mogli Państwo zobaczyć w przystępnej formie budżet Gminy Szydłowo na 2021 rok.

Do gminy dotarło podziękowanie od rodziców Hani Łączkowskiej. Wspólnota Gminy Szydłowo uczestniczyła chętnie w pomocy małej Hani. Wójt podziękował wszystkim Aniołom za pomoc i zaangażowanie w zbiórce charytatywnej.

### **Kwiecień**

07.04.2021 r. Wójt wziął udział w konsultacjach z przedstawicielami branży turystycznej o specjalizacji kajakowej w sprawie realizacji Parku Kajakowego Krępsko. Omówione zostały propozycje zagospodarowania terenu oraz przedstawione zostały sugestie przedstawicieli branży.

08.04.2021 r. Wójt wziął udział w konsultacjach z przedstawicielami branży turystycznej o specjalizacji kajakowej w sprawie realizacji Parku Kajakowego Krępsko. Wykonano próbne manewry busami z przyczepami kajakowymi.

08.04.2021 r. Wójt wziął udział w webinarium dotyczącym Elektronicznego Systemu Obiegu Dokumentów.

09.04.2021 r. Ogłoszone zostały konsultacje społeczne w zakresie działań dot. utworzenia oświetlonych przejść dla pieszych zapewniających bezpieczeństwo na drogach Gminy Szydłowo. Celem projektu była poprawa bezpieczeństwa użytkowników ruchu drogowego i pieszego na drogach gminnych. Skierowana została prośba do mieszkańców o wskazanie szczególnie niebezpiecznych miejsc, w których powinno powstać nowe oświetlone przejście dla pieszych lub wskazać istniejące

przejście wymagające montażu zmodernizowanego oświetlenia. Można to było zrobić za pomocą aplikacji mobilnej Gminy Szydłowo – wystarczyło wejść w zakładkę "Mapa potrzeb", a następnie wybrać kategorię "Poprawa bezpieczeństwa na drogach", dodać opis i argumentację.

11.04.2021 r. Od wielu lat słyszalne były głosy mieszkańców Sołectwa Nowa Zawada o potrzebie urządzenia przestrzeni publicznej. W głos ten wsłuchał się NOWY DOM HOLDING reprezentowany przez p. Mariusza Słowińskiego, przekazując gminie działkę o numerze 554 o powierzchni 2 777 m<sup>2</sup>. Na wrześniowym (rok 2020) zebraniu wiejskim dotyczącym podziału budżetu obywatelskiego w postaci Funduszu Sołectkiego, mieszkańcy zdecydowali o przeznaczeniu kwoty 21 097 zł na plac zabaw. Jednak w związku z pojawieniem się protestu części mieszkańców Sołectwa Nowa Zawada, którzy są przeciwni budowie placu zabaw na gminnej działce o numerze 554, została skierowana prośba o wyrażenie opinii mieszkańców Sołectwa, których opinia będzie istotna przy podjęciu decyzji związanej z rozpoczęciem prac projektowych lub ewentualnym zaniechaniu jakichkolwiek prac związanych z urządzeniem przestrzeni publicznych na wskazanym terenie.

15.04.2021 r. Odbyło się spotkanie Wójta z Prezesem spółki GWDA, na którym omówiono zasady wypowiedzenia umowy oraz możliwości ewentualnej dalszej współpracy do czasu reorganizacji gminnego systemu wodno-kanalizacyjnego.

16.04.2021 r. Wójt wziął udział w pierwszym spotkaniu szkoleniowym dotyczącym programu „Standardy obsługi inwestora w jednostkach samorządu terytorialnego Województwa Wielkopolskiego”. Podczas tego wirtualnego spotkania omówiono potencjały oraz stan zastany samorządu w zakresie szeroko rozumianej przedsiębiorczości.

16.04.2021 r. Odbyło się spotkanie Wójta z Członkiem Zarządu Województwa Wielkopolskiego Panem Jackiem Bogusławskim, który przekazał wiadomość o dofinansowaniu do budowy ścieżki z wiatą i utwardzonym parkingiem w Kotuniu. Całe zadanie wycenione zostało na kwotę 1 080 000 zł przy 747 000 zł dofinansowania.

17.04.2021 r. Na gminnej stronie Facebook odbyła się pierwsza w historii relacja na żywo z meczu Iskry Szydłowo, która podjęła Odolanówię Odolanów. Mecz zakończył się zwycięstwem drużyny z Szydłowa.

19.04.2021 Wójt wziął udział w konsultacjach z przedstawicielami branży turystycznej o specjalizacji kajakowej w sprawie realizacji Parku Kajakowego Krępsko. W głosowaniu przedstawiciele branży kajakowej wybrana została ostateczna koncepcja parku.

21.04.2021 r. Wójt wziął udział w spotkaniu w sprawie organizacji dożynek. Podjęto decyzję o miejscu wydarzenia – Szydłowo oraz głównej gwiazdzie scenicznej będzie to artysta disco-polo Zenek Martyniuk.

21.04.2021 r. Odbyło się spotkanie Wójta z Komendantem Powiatowym PSP oraz Komendantem Gminnym OSP, na którym poruszono kwestie sprzętowe jednostek oraz dobrą współpracę między samorządem a druhami strażakami.

21.04.2021 r. Wójt podpisał umowy z organizacjami pozarządowymi. Stowarzyszenia miały do wykonania trzynastce zadań na łączną kwotę 94 000 zł, w tym z dofinansowaniem z gminy w wysokości 38 980 zł.

21.04.2021 r. Wydział Geografii Miast Uniwersytetu Łódzkiego ogłosił wyniki finału etapu centralnego Olimpiady Wiedzy o Turystyce "Turystyka i zdrowie". W zawodach wzięło udział 200 uczniów ze szkół średnich z całej Polski, lecz na etap centralny dostała się najlepsza 30 uczniów z kraju. W etapie centralnym wzięł udział również Damian Prendecki, absolwent gimnazjum w Zespół Szkół im. Władysława Stanisława Reymonta w Starej Łubiance. Aktualnie jest on uczniem trzeciej klasy technikum obsługi turystycznej w Zespół Szkół nr 4 RCKU w Wałczu. Damian podczas finału walczył o tytuł "Eksperta Turystyki", po czym uplasował się na trzecim miejscu w Polsce. Udział absolwenta w etapie centralnym zwalnia go z części pisemnej egzaminu zawodowego w obu kwalifikacjach zawodowych oraz umożliwia podjęcie studiów z zakresu turystyki.

22.04.2021 r. Na terenie 1 Regionalnej Bazy Logistycznej - Skład Dolaszewo odbyły się ćwiczenia zgrywające Wojskowej Straży Pożarnej, Służby Ochrony Obiektu, Ochotniczej Straży Pożarnej w KSRG z Szydłowa oraz Policji. Ćwiczenia przeprowadzono celem doskonalenia współdziałania jednostek ochrony przeciwpożarowej z innymi służbami podczas gaszenia symulowanego pożaru obiektu magazynowego z paliwem. Ćwiczą elementy organizacji łączności, dowodzenia i współdziałania, zaopatrzenia wodnego, udzielania poszkodowanym pomocy medycznej, organizacji objazdów i dojazdów do miejsca akcji na teren jednostki. W ćwiczeniach wzięły udział 4 zastępy jednostek ochrony przeciwpożarowej (średnie i ciężkie samochody ratowniczo-gaśnicze), służba ochrony oraz patrol Policji.

22.04.2021 r. Z okazji obchodzonego Dnia Ziemi zawieszono przed budynkiem Urzędu Gminy budkę lęgową dla ptaków, a sołectwa zaproszono do włączenia się w akcję sprzątania terenów w swojej okolicy. W zamian otrzymywały budki, które zostały wykonane przez członków Warsztat Terapii Zajęciowej w Leżeniczy i przekazane do urzędu w ramach dobrej współpracy.

26.04.2021 r. Odbyło się spotkanie Wójta z Posłem na Sejm RP Panem Marcinem Porzuckiem. Wizytowane były miejsca inwestycyjne, na które przyznano 800 000 zł dofinansowania z Rządowego Funduszu Inwestycji Lokalnych. Łączna kwota zadania sięgająca 1 500 000 zł obejmować będzie budowę mostu w Kłodzie, nakładkę w Kłodzie oraz budowę drogi w Pokrzywnicy.

26.04.2021 r. Wójt wzięł udział w Komisji Oświaty i Spraw Społecznych.

27.04.2021 r. Wójt wzięł udział w Komisji Budżetu i Gospodarki.

### **Maj**

06.05.2021 r. Wójt wraz z wiceprzewodniczącym rady Piotrem Drożdżem oraz Sołtysem Tadeuszem Obrockim dokonał odbioru siłowni zewnętrznej w Tarnowie.

11.05.2021 r. Wójt wzięł udział w posiedzeniu Klubu Wójta, Burmistrza, Prezydenta.

12.05.2021 r. W obecności Marszałka Krzysztofa Grabowskiego, Przewodniczącego Jarosława Maciejewskiego oraz Pośta Krzysztofa Paszyka Wójt podpisał umowę na dofinansowanie do budowy drogi śródpolnej w Róży Wielkiej oraz nasadzenia drzew miododajnych.

12.05.2021 r. Wójt wziął udział w posiedzeniu Zarządu Lokalnej Grupy Działania Krajna nad Notecią.

13.05.2021 r. Wójt wziął udział w Forum Smart City.

13.05.2021 r. Wójt wziął udział w posiedzeniu Komisji Skarg i Wniosków.

13.05.2021 r. Odbyło się spotkanie Wójta z Komendantem Policji w Pile oraz Kierownikiem posterunku w Szydłowie, na którym omówiono zasady wsparcia przez samorząd zakupu samochodu dla jednostki w Szydłowie.

13.05.2021 r. Odbyło się spotkanie Wójta z Nadleśniczym Adamem Standio w sprawie omówienia dalszych kwestii dobrej współpracy na linii Lasy Państwowe – Gmina Szydłowo.

19.05.2021 r. Wójt wziął udział w konferencji dotyczącej Zarządzania Elektroniczną Dokumentacją – pod kątem przygotowań do projektu E-Urząd.

19.05.2021 r. Wójt wziął udział w posiedzeniu Komisji Rewizyjnej.

20.05.2021 r. Wójt wziął udział w naborze na zastępstwo na stanowisko ds. ochrony środowiska. Nowym współpracownikiem na ten czas została wybrana Pani Emilia Górzyńska.

21.05.2021 r. Wójt podpisał umowę na roboty budowlane polegające na odbudowie mostu przez rzekę Krępica w Kłodzie. Przekazanie placu budowy.

Łączna kwota dofinansowania budowy mostu, budowy nakładki w Kłodzie i budowy drogi w Pokrzywnicy z Rządowego Funduszu Inicjatyw Lokalnych to 800 000 zł przy 1 500 000 zł całości inwestycji. Wykonawcą robót jest Przedsiębiorstwo Produkcyjno-Usługowo-Handlowe „HURT-TRANS, KAWIKO”. Wartość przebudowy mostu: 833 063,75 zł. Termin wykonania: wrzesień 2021 r.

25.04.2021 r. Początek egzaminów ósmoklasisty.

25.05.2021 r. Wójt wziął udział w posiedzeniu Komisji Oświaty.

26.05.2021 r. Wójt wziął udział w posiedzeniu Komisji Budżetu.

26.05.2021 r. Wójt wziął udział w konferencji „Rozwój bez barier organizowanej przez Wojewodę Wielkopolskiego”.

26.05.2021 r. Odbyło się spotkanie Wójta z przedstawicielami Powiatowego Zarządu Dróg w Pile w celu omówienia planowanych inwestycji.

26.05.2021 r. Odbyło się spotkanie Wójta z przedstawicielami Nadleśnictwa Zdrojowa Góra, na którym omówiono przebiegi ścieżek rowerowych oraz temat wspólnej realizacji drogi śródpolnej.

31.05.2021 r. Odbyło się spotkanie Wójta z Radnymi Gminy Szydłowo, na którym ustalono zasady komunikacji na linii urząd – rada.

### Dodatkowo

KGW Skrzatusz Kobiety z Ikrą wystartowały w ogólnopolskim konkursie "Festiwal Kół Gospodyń Wiejskich Polska od Kuchni" prezentując potrawę tradycyjną, sporządzoną z regionalnych składników. Upiekły kapłona Nowodworskiego (Skrzatuskiego a la Stanislas) na słodko według przepisu z roku 1683, wygrywając w województwie wielkopolskim i kwalifikując się do półfinału, który odbył się w Swarzędzu w dniu 11 września br.

W Dolaszewie powstanie Batalion Wojsk Obrony Terytorialnej. Ruszyła rekrutacja do terytorialsów - „Powstanie nowego batalionu to długo wyczekiwany moment. Województwo Wielkopolskie jest rozległe, więc pokonanie trasy na szkolenie z północy na południe często zajmuje kilka godzin. W tej chwili, przed Wielkopolanami z północy, którzy chcą związać swoje życie z wojskiem a jednocześnie nie chcą pozostawiać swojego dotychczasowego życia zawodowego, otwierają się kolejne drzwi. Przyszli żołnierze będą mogli służyć blisko w swojej rodzinnej miejscowości - tłumaczył płk Rafał Miernik, dowódca wielkopolskich terytorialsów."

Między Rurzućą, Piławą i Gwdą oraz sołectwami Krępsko, Dobrzyca, Stara Łubianka i Tarnowo czyli w turystycznej części gminy zostało wyznaczone miejsce do nocowania na obszarze ponad 1 500 ha. Gmina Szydłowo ma wielki potencjał do rozwoju tej formy turystyki pod nazwą bushcraft. Duże skupiska turystyczne funkcjonują w obostrzeniach pandemicznych, dlatego też turystyka indywidualna lub w małych grupach na świeżym powietrzu jest nie lada gratką i alternatywą na spędzanie wolnego czasu. Wójt przekazał podziękowania dla Nadleśniczego Adama Standio z Nadleśnictwo Zdrojowa Góra za rozmowy i uwzględnienie tego cennego obszaru naszej gminy w tym ogólnopolskim projekcie oraz zadeklarował chęć dalszej współpracy. Szczegóły programu, nurtujące pytania i odpowiedzi znajdziecie na stronie Nadleśnictwa oraz gminnej w zakładce Dla turysty.

W książce Zbigniewa Noski pt. "Zakłeta w kamień: podania, legendy i baśnie z powiatu pilskiego" znalazły się opowieści o Skrzatuszu, Kotuniu i Starej Łubiance. Na 62 stronie zamieszczono "Opowieść o cudownej piecie ze Skrzatusza", natomiast na 111 – "Jak chłopci Szwedów na Śmiertelnej Górze pokonali".

Wystartował Konkurs na najładniejsze sołectwo, zagrodę, posesję i najładniej zagospodarowany plac przed firmą w Gminie Szydłowo w 2021 r. Udział w konkursie zgłosić można było do 14 czerwca 2021 r. Karty zgłoszeniowe wraz z podpisanym oświadczeniem RODO należało dostarczyć do sekretariatu Urzędu Gminy Szydłowo (pok. nr 10). Laureaci poprzednich edycji (I, II, III miejsce) mogą uczestniczyć w Konkursie co drugi rok. Powyższe ograniczenie nie dotyczyły sołectw.

Od stycznia 2021 r. Wielkopolska Agencja Rozwoju Przedsiębiorczości Sp. z o.o. rozpoczęła realizację projektu "Dotacja na Twoją firmę".

Projekt oferuje: Bezzwrotną dotację na uruchomienie swojej firmy w kwocie 20.528,00 PLN. Wsparcie pomostowe na pokrycie kosztów jej funkcjonowania w pierwszych 12 miesiącach w wysokości:

– 1 514,50 zł netto/miesiąc – podstawowe wsparcie pomostowe dla osób zakwalifikowanych do otrzymania dotacji;

albo

– 2 152,00 zł netto/miesiąc – wsparcie pomostowe w przypadku założenia działalności w sektorze odnawialnych źródeł energii (OZE) lub w branżach w obszarze inteligentnych specjalizacji (smart specialisation).

### Czerwiec

01.06.2021 r. Wójt wziął udział w naborze na stanowisko ds. mienia gminnego. Nową współpracownicą została Pani Paulina Jaremczuk.

01.06.2021 r. Wójt wziął udział w obchodach Dnia Dziecka w ZS. im Janusza Korczaka w Pile.

08-09.06.2021 r. Wójt wziął udział w konferencji Samorząd i Oświata.

11.06.2021 r. przyznano 500 000 zł dla Sołectwa Nowy Dwór z Rządowego Funduszu Inicjatyw Lokalnych dla gmin, w których funkcjonowały PGR-y. To dziejowa inwestycja w historii tego sołectwa, rozwiązująca trzydziestoletni problem związany z gospodarką ściekową w tej miejscowości.

12.06.2021 r. Wójt wręczył nagrody uczestnikom zawodów wędkarskich nad szydłowskim stawem, organizowanych przez Centrum Upowszechniania Kultury w ramach warsztatów ABC Wędkarstwa, na które uzyskano grant z Nadnoteckiej Grupy Rybackiej.

12.06.2021 r. Wójt wziął udział w obchodach Dnia Dziecka w Krępku, organizowanym przy współudziale środków gminnych.

12.06.2021 r. Odbyło się uroczyste otwarcie przez Wójta Amfiteatru Leśnego w Dobrzycy. Dzięki współudziałowi i zaangażowaniu w organizację mieszkańców, wydarzenie było bardzo bogate w program artystyczny. Organizatorem wydarzenia był CUK oraz mieszkańcy Sołectwa, partnerami: członkinie Koła Gospodyń Wiejskich Dobrzyczanki Cuda Wianki oraz członkowie Stowarzyszenia Inicjatyw Lokalnych.

13.06.2021 r. Wójt wziął udział w obchodach Dnia Dziecka w Nowym Dworze, organizowanym przy współudziale środków gminnych.

14.06.2021 r. Odbyło się spotkanie robocze Wójta z przedstawicielami Nadleśnictwa Zdrojowa Góra.

14.06.2021 r. Wójt brał udział w inauguracyjnej Sesji Młodzieżowej Rady Gminy Szydłowo. 14 radnych-juniorów złożyło ślubowanie i odebrało zaświadczenia o wyborze na radnego. W trakcie sesji wyłonione zostało Prezydium Młodzieżowej Rady Gminy Szydłowo w składzie: Przewodnicząca: Karolina Wojnowska, Wiceprzewodnicząca: Amelia Cieślak, Sekretarz: Maciej Bednarski, pozostali

Radni: Natalia Trzeciak, Kornelia Jaworska, Zuzanna Trojanowska, Dawid Grochalski, Amelia Księżak, Zuzanna Kołodziejka, Adam Kołodziejczyk, Jakub Pawelec, Antoni Czyżykowski, Aniela Kasiorkiewicz, Adam Świerszcz.

15.06.2021 r. Wójt wziął udział w posiedzeniu Konwentu Wójtów i Burmistrzów z terenu Powiatu Pilskiego.

16.06.2021 r. Wójt wziął udział w naborze na stanowisko ds. wymiaru podatków. Nabór został rozstrzygnięty pozytywnie, stanowisko objęła Pani Agnieszka Szwedowicz.

17.06.2021 r. Wójt wziął udział w przedstawieniu pt. "Z ekologią na ty", które przygotowali uczniowie klas III z ZS. im. Władysława Reymonta w Starej Łubiance, a następnie czynny udział w zajęciach programowania w ramach projektu "Zabawa w programowanie".

18.06.2021 r. Pan Michał Zieliński - Wojewoda Wielkopolski utrzymał w mocy zaskarżoną decyzję organu I instancji ze Starostwa Powiatowego w Pile obejmującą przebudowę drogi powiatowej w ramach zadania pn. "Budowa ścieżki rowerowej oraz budowa parkingu wraz z budową wiaty i elementami małej architektury w miejscowości Kotuń". Całkowita wartość projektu: 1 080 237,45 zł. Kwota kosztów kwalifikowalnych: 878 757,63 zł. Kwota dofinansowania: 746 943,98 zł (85% kosztów kwalifikowalnych)

18-19.06.2021 r. Wójt wziął udział w wyjeździe szkoleniowo-integracyjny ze współpracownikami UG Szydłowo.

21.06.2021 r. Odbył się wykład Wójta "Zintegrowane planowanie gminy – sukcesy i porażki (studium Szydłowa)" w ramach Cyklu spotkań dla studentów Wydziału Geografii Społeczno-Ekonomicznej i Gospodarki Przestrzennej Uniwersytetu im. Adama Mickiewicza w Poznaniu. Cykl spotkań, który poświęcony był (spotkania odbywały się przez cały miesiąc czerwiec 2021) polityce miejskiej i kształtowaniu przestrzeni miast oraz prezentujący potencjał wsi a także problemy rozwoju obszarów wiejskich.

21.06.2021 r. Odbył się protest pod urzędem, przeciwko decyzji Wójta o powierzeniu stanowiska dyrektora szkoły p. Annie Hańczaryk.

### Lipiec

Brak

### Sierpień

25.08.2021 r. Wójt wziął udział w posiedzeniu Komisji Budżetu i Gospodarki

26.08.2021 r. Wójt wziął udział w posiedzeniu Komisji Oświaty i Spraw Społecznych

27.08.2021 r. Wójt wziął udział w posiedzeniu Sesji Rady Gminy Szydłowo

27.08.2021 r. Na zaproszenie Sołtysa Wsi Jacka Klisia Wójt uczestniczył w ognisku integracyjnym mieszkańców Sołectwa Pokrzywnica

28.08.2021 r. Wójt uczestniczył w Dożynkach Gminnych.

29.08.2021 r. Wójt uczestniczył w Charytatywnym Turnieju o Puchar Wójta Gminy Szydłowo w Dobrzycy. Wzięły w nim udział drużyny z powiatu pilskiego i złotowskiego. Puchar trafił do zawodników z Jastrowia, drugie miejsce zajęła drużyna Classic, a na ostatnim stopniu podium stanęli zawodnicy reprezentujący Sołectwo Nowy Dwór. Turniej poświęcony był osobie Mariusza Markowskiego, który jest znany w regionie jako dziennikarz sportowy i organizator wielu imprez. Uległ on poważnemu wypadkowi, w wyniku którego stracił stopę. Zebrane pieniądze mają pozwolić na dalszą rehabilitację Mariusza w Gdańsku, a także zakup specjalistycznej protezy niezbędnej do normalnego funkcjonowania.

31.08.2021 r. Odbędzie się sprzedaż nieruchomości – działka w Sołectwie Szydłowo o wielkości 4 317 m<sup>2</sup> na przeciw stadionu piłkarskiego sprzedana za kwotę 371 829 zł brutto. W tym miejscu ma powstać firma zajmująca się produkcją lodów i ciast Śnieżynka 1978 oraz kawiarnia, w której mieszkańcy na co dzień będą mogli dokonać zakupu i spędzić miło czas.

31.08.2021 r. Wójt dokonał odbioru kuchni w Zespole Szkół im. Janusza Korczaka w Szydłowie. Została ona doposażona ze środków zewnętrznych z rządowego programu "Posiłek w szkole i w domu". Przy odbiorze byli również Przewodnicząca Komisji Oświaty i Spraw Społecznych Katarzyna Miernowska, Sołtys Sołectwo Szydłowo Jacek Rachwański oraz Pani Dyrektor Iwona Cichoń. Dofinansowanie: 79 996,11. Wkład własny: 19 999,03 zł. Całość zadania: 99 995,14 zł.

### Wrzesień

01.09.2021 r. Wójt wziął udział w inauguracji Roku Szkolnego w szkołach w Szydłowie, Starej Łubiance i Skrzatuszu.

01.09.2021 r. Nastąpiło podpisanie umowy na projektowanie drogi wojewódzkiej 179 oraz ścieżki rowerowej na trasie Sołectwo Szydłowo - Nasze Dolaszewo. Oprócz ścieżki wykonany zostanie kompleksowy projekt drogi od skrzyżowania Dolaszewo-Kotuń do wiaduktu w Szydłowie. Koszt projektowania wynosi 285 000 zł.

02.09.2021 r. Wójt dokonał odbioru remontu pomieszczeń w świetlicy wiejskiej w Kotuniu. W odbiorze uczestniczyli m.in. Radny Tomasz Biniek oraz Sołtys Alicja Klocek.

03.09.2021 r. Wójt uczestniczył w pracowniczym spływie kajakowym.

06.09.2021 r. Wójt wziął udział w wideokonferencji dotyczącej Gminnego Programu Rewitalizacji

07.09.2021 r. Wójt wziął udział w akcji znakowania rowerów w Szydłowie, przeprowadzoną przez Komendę Powiatową Policji w Pile oraz Posterunek Policji w Szydłowie.

07.09.2021 r. W imieniu Prezydenta RP Pana Andrzeja Dudy Wójt wręczył medale za długoletnie pożycie małżeńskie.

08.09.2021 r. Wójt wziął udział w spotkaniu z Dyrektorem firmy Enea w sprawie kompleksowej wymiany oświetlenia na terenie Gminy Szydłowo na oświetlenie led.

08.09.2021 r. Wójt zainaugurował projekt Akademii Rodziny odbywający się pod hasłem „Siła i moc jest w rodzinie”. Odbyła się konferencja, Festyn Rodzinny oraz spotkania z Anną Marią Wesołowską. W przygotowanie wydarzenia zaangażowało się aż 5 instytucji: Gminny Ośrodek Pomocy Społecznej w Szydłowie, Centrum Upowszechniania Kultury, Zespół Szkół im. Janusza Korczaka w Szydłowie, Rada Rodziców z Szydłowa, Gmina Szydłowo. Na spotkanie z Sędzią przyjechała młodzież z Zespół Szkół im. Władysława Stanisława Reymonta w Starej Łubiance oraz Szkoła Podstawowa im. Bohaterów Wyzwolenia Ziemi Wałeckiej w Skrzatuszu. Podczas wydarzenia odbyły się koncerty zespołów Wakacyjni oraz Nadmiar. Znaczna część wydarzeń zrealizowana była ze środków zewnętrznych.

10.09.2021 r. Wójt wziął udział w otwarciu ścieżki edukacyjnej w ramach Akademii Segregacji na terenie PSZOK w Szydłowie.

18.09.2021 r. Wójt wziął udział w Dniach Młodych organizowanych przez skrzatuskie Sanktuarium.

11.09.2021 r. Wójt zainaugurował Festiwal Planistyczny, na którym rozmawiano o miejscowym planie zagospodarowania przestrzennego terenu za urzędem gminy. Dodatkowo można było zapoznać się z ofertą deweloperów i gminy z zakresie obrotu nieruchomościami. Była wystawa i sprzedaż zieleni oraz konkurs KGW. Dzieci mogły spędzić czas na zamkach czy z animatorami oraz zobaczyć pokaz gaszenia pożaru zorganizowany przez OSP Szydłowo. Wydarzenie zorganizowane zostało ze środków zewnętrznych- grantu z programu Wspólny Plan realizowanego przy współpracy z Fundacją Stabilo.

12-13.09.2021 r. Wójt przyjął grupę niemiecką w ramach współpracy Lokalnych Grup Działania. Pokazano gminne atrybuty m.in. Bazylikę w Skrzatuszu, Park Kajakowy oraz Amfiteatr Leśny w Dobrzyca, Dzienny Dom Seniora w Róży Wielkiej oraz zrewitalizowaną świetlicę w tej samej miejscowości.

13.09.2021 r. Wójt wziął udział w Akademii Sołtysa, na której rozmawiano o samorządzie.

14.09.2021 r. Odbyło się spotkanie Wójta z Prezesem spółki GWDA dotyczące wypowiedzianej przez spółkę umowy na obsługę gminnych sieci kanalizacyjnych.

14.09.2021 r. Odbyło się spotkanie Wójta z liderami społecznymi Gminnego Klubu Sportowego Szydłowo, na którym rozmawiano o rozwoju i przyszłości tego projektu. 15-21.09.2021 r. Wójt wziął udział w spotkaniach wiejskich z mieszkańcami w Sołectwach: Stara Łubianka, Dobrzyca, Kotuń, Róża Wielka, Leżenica-Kolonia, Jaraczewo, Nowa Łubianka Tarnowo, Kłoda, Pokrzywnica. Rozmawiano o wielu tematach. Jednym z głównych było podsumowanie kadencji i niewątpliwego sukcesu w zakresie inwestycyjnym i zdobytych środków zewnętrznych. Wójt omówił budżet na 2021 rok oraz wyzwania z jakimi boryka się samorząd. Następnie wraz z mieszkańcami dyskutowano o codziennych problemach oraz ich pomysłach na rozwój.

20.09.2021 r. Wójt wziął udział w II Sesji Młodzieżowej Rady Gminy Szydłowo. Radni obradowali nad budżetem, przegłosowano:

1. Warsztaty „Razem możemy więcej” 900 zł
2. Zakup pojemników na segregację 2400 zł
3. Wyjazd i spotkanie z innymi Młodzieżowymi Radami z Wielkopolski 4000 zł
4. Zakup dystrybutorów na wodę do szkół 3000 zł

Radni juniorzy zostawili sobie na przyszłą sesję do dyspozycji kwotę 4700 zł.

Radni juniorzy podjęli również uchwałę określającą plan pracy.

21.09.2021 r. Wójt wziął udział w I Festiwalu Nauki. Celem Festiwalu była prezentacja osiągnięć naukowych, ukazanie praktycznych korzyści wynikających z postępu naukowego i innowacyjności oraz ich wpływu na jakość życia. Na uczestników warsztatów w szkołach w Szydłowie i Starej Łubiance czekały nie lada atrakcje: widowiskowy pokaz chemiczny z ciekłym azotem, wystawa nowych technologii i zabawek fizycznych, pokazy naukowe, warsztaty z elektryczności oraz magiczne mikstury! To był dzień pełen wrażeń, emocji, eksperymentów i doświadczeń, a przede wszystkim nauki poprzez zabawę. Zajęcia w szkole w Szydłowie ufundowane zostały przez Pana Daniela Posadzińskiego, który wygrał licytację WOŚP 2021. Festiwal w głównej mierze finansowany był z pozyskanych środków zewnętrznych w ramach projektu pn. "Kompetencje na start". Całość projektu to kwota ponad 600 000 zł.

22.09.2021 r. Wójt wziął udział w posiedzeniu Komisji Budżetu i Gospodarki.

22-29.09.2021 r. Wójt wziął udział w spotkaniach wiejskich w Sołectwach Leżenica, Skrzatusz, Krępsko, Nowa Zawada, Zawada, Gądek, Szydłowo, Coch.

24.09.2021 r. Wójt wziął udział w 38 Sesji Rady Gminy Szydłowo.

25.09.2021 r. Odkonczył się rok na którym rozegrano III Turniej Siatkowy o Puchar Przewodniczącej Komisji Oświaty i Spraw Społecznych, odbył się pokaz cyrkowo-teatralny, koncert piosenki „bieszczadzkiej” Tomasza Wyrzkowskiego i Zbigniewa Rolniczaka, przepiękny i emocjonujący teatr ognia, były animacje, stoiska, dmuchany zamek i punkt gastronomiczny. Wójt podziękował za organizację wydarzenia współpracownikom z Centrum Upowszechniania Kultury oraz UG Szydłowo.

26.09.2021 odbył się Bieg Kryptonim Szare Szeregi - Gmina Szydłowo była partnerem wydarzenia.

29.09.2021 r. Został przeprowadzony nabór na zastępcę kierownika Referatu Wodociągów i Kanalizacji. Nowym współpracownikiem od 1 stycznia będzie Pan Jakub Skarupa.

30.09.2021 r. Odbyły się konsultacje z Wielkopolskim Zarządem Dróg Wojewódzkich w Dolaszewie, w których uczestniczyła m.in. Wiceprzewodnicząca Ewa Wnuk. Rozmowy dotyczyły potrzeby zorganizowania przejścia dla pieszych na wysokości Rodzinnych Ogrodów Działkowych. Przedstawiciele WZDW nie byli przychylili organizacji przejścia, zaproponowali przedłużenie zajazdu autobusowego oraz umożliwienie skrętu w lewo za pomocą przemalowania linii poziomych drogowych oraz

obsługę pasażerską na zajeździe. Nie jest to rozwiązanie idealne, ponieważ część mieszkańców nadal będzie zmuszona przechodzić przez bez pasów przez bardzo ruchliwą DW179.

30.09.2021 r. Wójt wziął udział w podsumowaniu przeglądów naszych ochotniczych straży pożarnych, jednocześnie pogratulował uzyskania świetnych wyników i podziękował za profesjonalne przygotowanie sprzętu oraz remiz oraz zapewnianie poczucia bezpieczeństwa mieszkańcom.

30.09.2021 r. Otrzymała się Gala Wręczenia Stypendiów Wójta Gminy Szydłowo. Przyznano wyróżnienia w kategoriach: stypendium naukowe, stypendium przedmiotowe, stypendium artystyczne, stypendium sportowe, za najlepsze wyniki z egzaminu ósmoklasisty. Wyróżnienia odebrało 44 utalentowanych młodych ludzi. Tytuł "Najlepszy z Najlepszych" trafił z kolei do Natalii Trzeciak – absolwentki Zespół Szkół im. Janusza Korczaka w Szydłowie.

### **Dodatkowo:**

Koło Gospodyń Wiejskich „Kobiety z Ikrą” ze Skrzatusza, zajęło I miejsce w etapie wojewódzkim w półfinale Ogólnopolskiego Festiwalu Kół Gospodyń Wiejskich "Polska Od Kuchni" konkursowym daniem był kapłona Nowodworski (Skrzatuski a la Stanislas) na słodko według przepisu z roku 1683. 25 września odbył się Finał Ogólnopolskiego Festiwalu Kół Gospodyń Wiejskich „Polska Od Kuchni”. Gmina Szydłowo miała okazję wesprzeć tą inicjatywę przekazaniem grantem.

Trwały nabory na stanowiska: Kierownika Referatu Ochrony Środowiska, Zastępcy Kierownika Referatu Wodociągów i Kanalizacji, specjalisty ds. Architektury i Urbanistyki.

Wójt poinformował, że po wielu ostrzeżeniach Gmina jest zmuszona do odcięcia wody dla osób, które nie spłacają swojego zadłużenia. Pracownicy urzędu podjęli wiele kroków, żeby uniknąć tej sytuacji. Jednak część mieszkańców nie chce współpracować i w rozłożonych na raty spłatach uregulować zaległości wobec gminy i jej mieszkańców. Tym samym Ci płacący utrzymują cały system gospodarki wodnej.

Wójt zachęcał do udziału w Spisie Powszechnym, który odbywał się do końca września. Jednocześnie poinformował, że odbędzie się Noc Spisowa w urzędzie, natomiast na boisko w Starej Łubiance spis odbywał się będzie w spisobusie.

Obywał się nabór do grup zajęciowych działających w Centrum Upowszechniania Kultury w Szydłowie. Grupy: zespół wokalny dla dzieci i młodzieży, zespół muzyczny, teatr dzieci i młodzieży, robotyka LEGO dla dzieci i młodzieży w wieku 10-18 lat (październik 2021- marzec2022), Di Ortica (kontynuacja), zespół śpiewaczy "Kotunianki" (kontynuacja), zajęcia taneczne dla dzieci (kontynuacja), Zumba dla dorosłych (kontynuacja), Fitness dla dorosłych (start listopad), nauka gry na gitarze (start październik).

### Październik

01.10.2021 r. Z Komitetu Wyborczego Wyborców do Gminnej Komisji Wyborczej zgłoszono kandydata na radnego Pana Waldemara Kożuchowskiego. Wybory odbyły się 07.11.2021 r. Żaden inny komitet nie wystawił kontrkandydata.

01.10.2021 r. "Edukacja ekologiczna – kluczem do zachowania różnorodności biologicznej na terenie gminy Szydłowo" to kolejny realizowany przez Gminę projekt dofinansowany z Funduszy Europejskich. W ramach tego zadania uczniowie klas IV i V z naszych trzech szkół wyjechali na pierwsze warsztaty do rezerwatu "Kuźnik", którego płaszczyzną ochrony jest krajobraz leśno-jeziorny. Przedmiotem projektu są m.in. zajęcia pozaszkolne dla dzieci i młodzieży, pobudzające wyobraźnię i inspirujące do samodzielnego odkrywania pasji. Na warsztatach poruszono tematy związane z przyrodą Rezerwatu i sposobem na jego ochronę, wzbogacone o umiejętności odróżniania gatunków.

01.10.2021 r. Wójt uczestniczył w spotkaniu z Dyrektorem Inwestycyjnym Enea, na którym omawiano możliwości kompleksowej wymiany oświetlenia na energooszczędne na terenie całej gminy.

3.10.2021 r. Odbyły się konsultacje społeczne z mieszkańcami Sołectwa Dobrzyca dotyczące projektu kanalizacji sanitarnej dla osiedla „Na Wzgórzu”.

11.10.2021 r. Wójt wraz z Członkiem Zarządu Urzędu Marszałkowskiego Jackiem Bogusławskim oraz Przewodniczącą Rady Elżbietą Kliber posadzili ostatnie z 220 drzew miododajnych w Skrzatuszu. Na to zadanie Gmina uzyskała dotację celową.

11.10.2021 r. Odbyło się kolejne spotkanie przyrodnicze w ramach grantu Edukacja ekologiczna kluczem do zachowania różnorodności w Gminie Szydłowo. Tym razem młodzież szkolna chłonęła przyrodę wokół popularnego jeziora wrzosa oraz rzeki Rurzyca.

13.10.2021 r. Podczas pogrzebu wraz z delegacją radnych Wójt pożegnał zasłużonego byłego radnego z Kotunia Pana Jana Musiałka.

14.10.2021 r. Odbyło się spotkanie z przedstawicielami KGW Skrzatusz Kobiety z Ikrą, na którym rozmawiano o niewątpliwym sukcesie czyli II miejscu w Polsce Ogólnopolskiego Festiwalu Kół Gospodyń Wiejskich "Polska Od Kuchni". Konkursowym daniem był kapłona Nowodorski (Skrzatuski a la Stanislas) na słodko według przepisu z roku 1683.

16.10.2021 r. Odbył się Dzień Seniora w Sołectwie Kotuń. Była bardzo sympatyczna atmosfera, dobre jedzenie przygotowane przez gospodynie i tańce przy skocznej muzyce. Gmina Szydłowo częściowo sfinansowała to wydarzenie z Funduszu Sołectwiego.

18.10.2021 r. Odbyło się spotkanie podsumowujące realizację 15 koncepcji zagospodarowania przestrzeni publicznych na terenie Gminy Szydłowo. W spotkaniu uczestniczyła Prof. Sylwia Staszewska z UAM Poznań oraz dyrektorzy naszych szkół, które były zaangażowane w konsultacje. Do końca miesiąca października ukażą się publikacje opisujące projekt.

19.10.2021 r. W Sołectwie Zawada Stowarzyszenie Przyjazna Wieś Zawada zorganizowała dni otwarte, na których liderzy prezentowali sprzęt zakupiony z grantu LGD "Krajna nad Notecią". NGO zdobyło ponad 16 000 zł na dobrojenie świetlicy m.in. w zastawę na 60 osób, ekran czy rzutnik. Drugie 16 000 Stowarzyszenie zdobyło na inicjatywy sportowe, dzięki czemu przy wsparciu gminy powstało nowe boisko do siatkówki. Wójt przekazał gratulacje inicjatywy dla liderów Sołtys Grażyny Zgódki oraz Radnego Sebastiana Trzeciaka oraz pozostałych społeczników.

20.10.2021 r. Z okazji Dnia Edukacji Narodowej Wójt złożył życzenia środowisku szkolnemu, wręczył nagrody dyrekcji oraz najlepszym nauczycielom oraz przekazał gratulacje pedagogom z awansami dyplomowanym, mianowanym czy kontraktowym.

21.10.2021 r. Występ uczniów Zespołu Szkół im. Władysława Stanisława Reymonta – brali oni udział w ogólnopolskim konkursie „Do hymnu”. Regulamin przewidywał zaśpiewanie hymnu i dwóch pieśni wybranych z repertuaru. Uczniowie zaśpiewali Rotę oraz Gaude Mater Polonia. Oczywiście hymn RP Polski również godnie rozbrzmiewał na korytarzach szkolnych. Wójt pogratulował wydarzenia i jednocześnie zapewnił o utrzymaniu kciuków za powodzenie i awans do kolejnej rundy. „Jestem dumny z naszej młodzieży i jej wychowawców zaangażowanych w krzewienie polskości, tradycji i honoru” – stwierdził Wójt.

22.10.2021 r. „Kiedy wdrażaliśmy projekt Dziennego Domu Seniora w Róży Wielkiej, właśnie tak wyobrażałem sobie jego funkcjonowanie. Pozytywny głos Seniorów podczas Europejskiego Dnia Seniora jest najmiłym co może spotkać samorządowca prowadzącego takie instytucje. Brawa dla współpracowników z Gminnego Ośrodka Pomocy Społecznej w Szydłowie, Seniorzy o swoich opiekunach mówili w superlatywach, wszystkie te słowa świadczą o słuszności polityki senioralnej jaką zaproponowaliśmy w Gminie Szydłowo i udowadnia, że na obszarach wiejskich również ona może być skutecznie prowadzona” – stwierdził Wójt.

22.10.2021 r. O odbyło się posiedzenie III Sesji Młodzieżowej Rady Gminy Szydłowo. Przez Radnych i Radne wypracowane zostały kolejne świetne pomysły:

- Powołano komisję ds. organizacji akcji charytatywnej podczas Magii Świąt Bożego Narodzenia,
- Obrady odwiedziła Kierownik Gminny Ośrodek Pomocy Społecznej w Szydłowie Pani Elżbieta Danielska-Konopacka, rozmawiano o kampanii dotyczącej zdrowia psychicznego dzieci i młodzieży w ramach Akademii Rodziny oraz o warsztatach „Taniec z żyrafą”,
- Omówiony został wyjazd MRG do Konina i Tarnowa Podgórnego w celu poznania innych młodzieżowych rad,
- Przekazano informację, że zakupiony zostanie tablet graficzny na potrzeby działania MRG,
- MRG wyraziła chęć otwarcia fanpage w mediach społecznościowych,
- Radni przegłosowali pozostały w tym roku budżet: za kwotę ponad 10 000 zł powstaną w szkołach strefy relaksu
- Na początku roku rozpoczną się prace nad dokumentem Strategia Rozwoju Polityki Młodzieżowej w Gminie Szydłowo.

- Wójt podziękował za dobre pomysły i coraz większą otwartość młodych adeptów i adeptek samorządu.

23.10.2021 r. Odbył się VII Bieg i Marsz Trzeźwości organizowany przez Stowarzyszenie Biegaczy Gminy Szydłowo. Wójt podziękował za organizację oraz krzewienie kultury fizycznej na terenie gminy. Gmina Szydłowo wsparła finansowo i organizacyjnie to wydarzenie. Kwota zebrana podczas biegu to ponad 1 500 zł zostanie przeznaczona dla dzieci ze specjalnymi potrzebami z terenu gminy.

23.10.2021 r. Wójt uczestniczył w podsumowaniu sezonu 2021 Sekcji Skrzatusz Polskiego Związku Hodowców Gołębi. Wójt pogratulował najlepszym hodowcom i lotnikom. Wyraził nadzieję, na organizację mistrzostw gminy o puchar wójta.

24.10.2021 r. Odbył się Piękny wieczór z muzyką klasyczną w Pałacu Stara Łubianka w wykonaniu artystycznej rodziny Czaja. Mamy na terenie Gminy Szydłowo perełkę architektury odrestaurowaną przez Państwo Stolarskich z Trzcianki. Wójt pogratulował organizatorom wydarzenia, żywiąc nadzieję na tchnienie ducha kultury w mury pałacu.

25.10.2021 r. Gminę odwiedził Poseł na Sejm RP Marcin Porzucek przekazując informację o przyznaniu dwóch dofinansowań z Rządowego Polskiego Ładu na łączną kwotę 12,5 mln na budowę drogi w Kotuniu oraz budowę i przebudowę przedszkola z umieszczeniem w budynku żłobka i klubu seniora.

Po wszystkich cięższych chwilach związanych z tą inwestycją historia zatacza krąg i wybudujemy jeden z najnowocześniejszych obiektów w północnej Wielkopolsce, krzyżując ze sobą trzy polityki: niemowlęcą, dziecięcą i senioralną. Łączna kwota zadania dotyczącego przedszkola to 11 000 000 zł przy 9 300 000 zł dofinansowania.

Nie mniej ważnymi inwestycjami jest budowa dróg w Pokrzywnicy, gdzie mieszkańcy czekają na nie od wojny oraz w Kotuniu na osiedlu, gdzie gmina kilkanaście lat temu sprzedawała działki i do dnia dzisiejszego dróg na tym osiedlu nie wykonała. Łącznie dofinansowanie na drogi to 3 230 000 zł przy 170 000 zł wkładu własnego.

25.10.2021 r. Odbył się wieczór autorski mieszkanki Pokrzywnicy Małgorzaty Serwackiej promującej tomik poezji „Zwierciadła duszy”. Był to bardzo przyjemny wieczór, nie często można gratulować poetce mieszkającej tak blisko. Wieczór umilił koncert Dyrektora CUK Szydłowo Adama Lewickiego oraz współpracownika Benjamina Budzyńskiego. Wójt podziękował jednostce za organizację wieczoru.

26.10.2021 r. Pozyskaliśmy środki z Urzędu Marszałkowskiego Województwa Wielkopolskiego na projekt kulturalny w Dolaszewie z Wielkopolskiej Odnowy Wsi na zakup sołectwu ekranu, projektora, zestawu głośnikowego oraz leżaków drewnianych z logotypami.

26.10.2021 r. Wójt wziął udział w posiedzeniu Komisji Oświaty i Spraw Społecznych.

27.10.2021 r. Wójt wziął udział w posiedzeniu Komisji Budżetu i Gospodarki.

27.10.2021 r. O odbyło się spotkanie w Urzędzie Marszałkowskim z Dyrektorem Departamentu Turystyki i Sportu Tomaszem Wiktorem, na którym omówione zostały możliwości przystąpienia do Wielkopolskiej Organizacji Turystycznej oraz plany inwestycyjne gminy w obszarze turystyki i sportu oraz możliwości pozyskania środków zewnętrznych.

28.10.2021 r. Wójt spotkał się z przedstawicielami Gminnego Klubu Sportowego Szydłowo, na którym omówione zostały perspektywy dalszego rozwoju piłki nożnej w zakresie funkcjonowania klubu.

28.10.2021 r. Wójt wręczył Gminnemu Komendantowi OSP Grzegorzowi Orłowskiemu podziękowanie za służbę na rzecz obywateli europejskich, godne reprezentowanie OSP Szydłowo na arenie międzynarodowej oraz odwagę, którą Pan Grzegorz bezsprzecznie się wykazał. Komendant uczestniczył w gaszeniu pożarów w Grecji. Jak sam mówi: "Były to pożary niespotykane u nas w Polsce. Paliły się tam lasy, paliły się posesje prywatne. Ogólnie duże nieszczęście dla osób cywilnych. Pożary bardzo szybko się rozprzestrzeniały i stąd też greccy strażacy potrzebowali pomocy przy ich gaszeniu".

28.10.2021 r. Pani Krystyna Zawisza - od samego początku istnienia samorządu a nawet jeszcze przed reformą związana była z Gminą Szydłowo. W tym czasie współpracowała z ośmioma radami gminy przygotowując sesje oraz protokoły z obrad. W tym dniu pożegnaliśmy Panią Krysię, życząc jej wszystkiego dobrego na nowej drodze związanej z emeryturą.

29.10.2021 r. O odbyło się spotkanie z Seniorami Dziennego Domu Seniora w Róży Wielkiej z okazji Europejskiego Dnia Seniora.

### **Dodatkowo:**

Wójt przekazał gratulacje i wyraził szacunek dla mieszkańców Sołectwa Dolaszewo za podjęcie inicjatywy budowy boiska do siatkówki.

Sołtys Wsi Renata Kolasa: „Zmotywowani i uskrzydleni ostatnią wygraną podczas turnieju siatkówki, zakasaliśmy rękawy i rozpoczęliśmy prace nad boiskiem do siatkówki, przy świetlicy w Dolaszewie. Z pomocą przy wyrównaniu terenu przyszła nam Gmina Szydłowo dysponując koparko-ładowarkę. Ziemię otrzymaliśmy od zaprzyjaźnionego przedsiębiorcy, któremu spodobała się nasza inicjatywa. O resztę zadaliśmy my sami, "zrzucając" się na potrzebne materiały: siatkę na krety, nasiona trawy oraz trawę z rolki. To co do tej pory powstało to efekt wielu godzin naszej ciężkiej pracy ale robimy to z satysfakcją i cieszymy się, że już wiosną spotkamy się na NASZYM boisku do siatkówki. NASZE DOLASZEWO jesteście super drużyną!”

Sołectwo Szydłowo odwiedziło 17 jednostek Ochotniczej i Państwowej Straży Pożarnej z powiatu pilskiego. Strażacy wzięli udział w Powiatowych Manewrach Ratownictwa Medycznego. Przybyłych druhów przywitani: Starosta Pilski Eligiusz Komarowski, Sekretarz Gminy Szydłowo Iwona Mazur, Zastępca Komendanta Powiatowego PSP w Pile Starszy Kapitan Paweł Kamiński oraz Tomasz Marzec Prezes Zarządu Oddziału Gminnego ZOSP RP w Szydłowie.

Każdy z zespołów udzielał pomocy w czterech różnych sytuacjach. Dodatkowym utrudnieniem były panujące warunki zmrok, umiejscowienie akcji.

Scenki odbywały się przy stacji PKP, na gospodarstwie, przy stawie, oraz w lesie za cmentarzem. Poszkodowanym było między innymi dziecko podtopione w stawie, rowerzysta potrącony na drodze za cmentarzem, pracownik którego wciągnęła maszyna. Choć sytuacje te były pozorowane to trzeba pamiętać, że doskonalenie umiejętności z zakresu ratownictwa medycznego strażaków jest niezbędne w celu skutecznego ratowania zdrowia i życia ludzkiego podczas wszelakich działań ratowniczych.

29 lokalnych producentów, przetwórców i restauratorów zrzeszonych w Sieć Dziedzictwa Kulinarne Wielkopolska reprezentowało Wielkopolską podczas Targów Smaki Regionów. W tegorocznej edycji zaprezentowało się 190 wystawców.

"Perłę 2021" otrzymało m.in. Stowarzyszenie Tradycja i Regionalność Piotr Klejna ze Skrzatusza – za przywrócenie i promowanie kapłona (Rosół polski z ryżem na kapłonie a'la Stanisław Leszczyński oraz Kapłon pieczony na słodko w szafranie – przepis tradycyjny z 1683 r.).

Tegoroczna Magia Świąt Bożego Narodzenia odbędzie się 12 grudnia od godz. 13:30.

Wójt przekazał informację o naborze na stanowisko Kierownika Referatu Ochrony Środowiska

LGD "Krajna nad Notecią" ogłosiła nabór wniosków o powierzenie grantów na realizację przedsięwzięcia "Inwestycje w dziedzictwo lokalne".

### Listopad

04.11.2021 r. Odbyło się kolejne posiedzenie Akademii Softysa.

05.11.2021 r. Wójt spotkał się z Panem Grzegorzem Lasockim w sprawie rozwiązania problemów komunikacyjnych na terenie Gminy Szydłowo.

05.11.2021 r. Wójt wziął udział w posiedzeniu Komisji Rewizyjnej.

05.11.2021 r. Nabór na stanowisko ds. Inwestycji i Zamówień Publicznych rozstrzygnięty. Nową współpracownicą została Pani Beata Kucharska-Kucznier.

07.11.2021 r. Mieszkańcy Dolaszewa z okazji Międzynarodowego Święta Postaci z Bajki przygotowali oddolnie spektakl dla dzieci i dorosłych inscenizujący historię Czerwonego Kapturka. Wójt podziękował za zaproszenie i miło spędzony wieczór w rodzinnej atmosferze, przekazując gratulacje za zaangażowanie, świetnie zagranych ról (m.in. „oscarowa” rola Wilka zagrana przez Wiceprzewodniczącą Rady Ewę Wnuk) oraz dekoracji teatralnych.

07.11.2021 r. Odbyły się wybory uzupełniające w Starej Łubiance. Nowym Radnym z Komitetu Wyborczego Wyborców Tobiasza Wiesiołka został Waldemar Kożuchowski. Zwycięstwo Waldemara to na pewno bardzo dobra wiadomość dla mieszkańców zarówno Starej Łubianki, jak i całej Gminy Szydłowo. Waldemar z wielkim bagażem życiowych doświadczeń już dziś może pochwalić się

niemałym sukcesem, dzięki jego zaangażowaniu oraz maksymalnemu obniżeniu przed radę podatku od środków transportu udało się do gminy sprowadzić tak znaczne przedsiębiorstwa o światowym zasięgu jak: Europejski Fundusz Leasingowy, Santander Leasing, Alior Leasing, Idea Leasing, co zdecydowanie wpłynie na podwyższenie dochodów gminnych. Jednym z głównych założeń wyborczych naszego Komitetu i Pana Waldemara w tych wyborach jest budowa świetlicy wiejskiej w Starej Łubiance. Gmina właśnie pracuje nad projektem architektonicznym i będzie szukać środków zewnętrznych na budowę najnowocześniejszego obiektu kultury w Gmina Szydłowo.

08.11.2021 r. Wójt wziął udział w obradach Gminnej Komisji Rozwiązywania Problemów Alkoholowych.

09.11.2021 r. Wójt wziął udział w wyjeździe z Młodzieżową Radą Gminy Szydłowo do analogicznej rady z Miasta Konin. Było to konstruktywne spotkanie, na którym poznano sposoby prowadzenia polityki młodzieżowej w mieście z południa Wielkopolski. Młodzież zwiedziła szkolną strefę relaksu, ratusz w którym odbywają się sesje oraz FabLab prowadzony przez fundację. Była to dobra integracja naszych radnych. Nie od dziś wiadomo, że wyjazdy kształcą - tak było i dziś. Szczególnie FabLab był inspirującym miejscem, o którym rozmawiamy w urzędzie od trzech lat. Wójt podziękował Radnym i opiekunom z Konina za gościnność i przekazanie swoich doświadczeń.

10.11.2021 r. Wójt wręczył podziękowanie Starostom Dożynkowym Magdalenie Kamińskiej oraz Przemysławowi Leśniewskiemu za aktywny udział w święcie plonów, godne reprezentowanie rolników i wszystkich podmiotów związanych z produkcją żywności i roślin oraz przyjęcie roli gospodarza wydarzenia.

10.11.2021 r. Odbyło się spotkanie z przedstawicielkami nowo utworzonego Koła Gospodyń Wiejskich z Szydłowa. Wójt pogratulował podjęcia inicjatywy oraz zachęcił do sięgania po gminne środki adresowane do społeczeństwa obywatelskiego.

11.11.2021 r. Wójt odwiedził warsztaty makramy w Zawadzie. Przed uczestnikami kilkadziesiąt godzin nauki wiązania pod czujnym okiem Pani Jolanty Sumry - mistrzyni tkactwa artystycznego. Ze sznurków powstały sowy, osłonki na doniczki, aniołki, drzewka czy inne ozdoby. Wójt pogratulował świetnej inicjatywy, która wydaje się, że na stałe zagości w naszych sołectwach. Projekt współfinansowany z Budżetu Gminy Szydłowo w ramach Otwartego Konkursu Ofert „Warsztaty naukowe MAKRAMA”.

11.11.2021 r. Wójt wziął udział w obchodach Święta Niepodległości. Wójt podziękował wszystkim zaangażowanym podmiotom za uczestnictwo i organizację wydarzenia. Szczególnie współpracownikom z Centrum Upowszechniania Kultury oraz Urzędu Gminy, ks. Proboszczowi ze Starej Łubianki oraz Szydłowa, uczniom i nauczycielom ZS. im. Władysława Reymonta w Starej Łubiance, druhom i druhomom z Ochotniczych Straży Pożarnych, pocztom sztandarowym, Wojskom Obrony terytorialnej z jednostki w Dolaszewie, zaproszonym gościom m.in. Ministrowi Grzegorzowi Piechockiemu, chórom w tym Chórowi Di...Ortica oraz mieszkańcom, którzy wspólnie świętowali narodowe święto.

13.11.2021 r. Wójt wziął udział w zarybianiu stawu w Pokrzywnicy. Inicjatywa Stowarzyszenia Trzy Wsie Gądek, Kłoda, Pokrzywnica, które pozyskało z gminnego programu małych grantów 2000 zł na zarybianie. Wpuszczone zostało 60 kg karpia, 20 kg lina 10 kg karasia.

15.11.2021 r. Wójt wziął udział w posiedzeniu wspólnych Komisji Rady Gminy Szydłowo.

18.11.2021 r. Wójt wziął udział w Sesji Rady Gminy Szydłowo.

19.11.2021 r. Odkonano spotkanie z pracownikami Gminnego Ośrodka Pomocy Społecznej z okazji Dnia Pracownika Socjalnego.

19.11.2021 r. Odkonano obrady Młodzieżowej Rady Gminy Szydłowo, na którym wypracowano zasady akcji charytatywnej pod patronatem MRG „Bombowe Święta”

20.11.2021 r. Odebrana została droga śródpolna w Róży Wielkiej. Wybierając drogę do dofinansowania Gmina zawsze kieruje się kilkoma czynnikami, tym razem oprócz zaspokojenia potrzeb rolników wykonano modernizację drogi prowadzącej do kilku gospodarstw rozsianych wśród malowniczego krajobrazu wzdłuż drogi. Koszt: 153 110 zł . Dofinansowanie: 93 750 zł (60%), długość: 1 km.

To kolejna inwestycja w Sołectwie Róża po rewitalizacji świetlicy, Dziennym Domu Seniora, termomodernizacji OSP, Różanym Ogrodnie, wiacie w centrum oraz parkingu przy cmentarzu. Jest to po Wildku, Starej Łubiance, Gądek - Pokrzywnica kolejny fragment drogi śródpolnej zrealizowany w tej kadencji.

Wójt przekazał podziękowania dla Jacka Bogustawskiego - Członka Zarządu Województwa Wielkopolskiego oraz Urzędu Marszałkowskiego Województwa Wielkopolskiego za dofinansowanie. Przy odbiorze uczestniczył Senator Adam Szejnfeld oraz Przewodnicząca Elżbieta Kliber.

22.11.2021 r. Gminę odwiedził Posłem Marcin Porzucek, rozmawiano o możliwościach związanych z pozyskaniem środków zewnętrznych z Polskiego Ładu, środków dla gmin w których funkcjonowały Państwowe Gospodarstwa Rolne oraz programy Sportowa Polska.

22.11.2021 r. Przeprowadzone zostały konsultacje społeczne z mieszkańcami Sołectwa Krępsko dotyczące kierunków związanych z budową kładki pieszej w tej miejscowości.

24.11.2021 r. Wójt wziął udział w posiedzeniu Komisji Oświaty i Spraw Społecznych.

25.11.2021 r. Wójt wziął udział w posiedzeniu Komisji Budżetu i Gospodarki.

26.11.2021 r. Odkonano spotkanie samorządowców Północnej Wielkopolski w PUSŚ Piła.

26.11.2021 r. Na zaproszenie KGW Dobrzyca „Dobrzyczanki Cuda Wianki” Wójt wziął udział w uroczystej kolacji podsumowującej działalność koła. Wójt pogratulował podjętych inicjatyw i aktywności.

27.11.2021 r. W CUK odbył się klimatyczny koncert muzyki jazzu nowoorleańskiego. Wójt pogratulował współpracownikom CUK pomysłu na wprowadzenie nowego gatunku muzycznego na gminną scenę muzyczną.

29.11.2021 r. Wójt wziął udział w posiedzeniu Komisji Budżetu i Gospodarki.

30.11.2021 r. Wójt wziął udział w „Spotkaniu z historią” w miejscowości Kłoda. Wójt pogratulował KGW „Kłodzianki” zdobycia grantu na prelekcję opisującą historię tej miejscowości.

### **Dodatkowo:**

Gmina Szydłowo zakończyła realizację piętnastu koncepcji rozwoju przestrzeni publicznych. Tym samym sołectwa zostały uzbrojone w wizje rozwoju i będą mogły przy wykorzystaniu Funduszy Sołectkich i środków zewnętrznych etapowo realizować poszczególne wizje. Koncepcje były konsultowane z Sołtysami oraz uczniami szkół w Szydłowie, Starej Łubiance i Skrzatuszu. Dodatkowo została zrealizowana publikacja opisująca przebieg i efekt pracy. Koncepcje zostały przygotowane przez prof. UAM dr hab. inż. Sylwię Staszewską z Uniwersytetu im. Adama Mickiewicza w Poznaniu, Wydział Geografii Społeczno-Ekonomicznej i Gospodarki Przestrzennej UAM. Właśnie z tą uczelnią Gmina realizuje program partnerski, na który zostały pozyskane środki zewnętrzne.

W planie były koncerty organizowane przez Centrum Upowszechniania Kultury. DIXIE BAND zaprezentuje gatunek jazzu nowoorleańskiego, Golden Life w trasie z okazji XXXV lecia zespołu zagra w klimacie utworów „Oprócz błękitnego nieba”, natomiast Kwintet Arte Con Brio uprzyjemni nam wieczór w rytmach muzyki wybitnych artystów Opery Nova, Filharmonii Pomorskiej i Akademii Muzycznej w Bydgoszczy.

Gmina Szydłowo – gminą dobrą do życia. Zajęliśmy 60 miejsce na 1587 w kategorii gmin wiejskich i miejsko-wiejskich z miastem poniżej 5 tys. mieszkańców 20 miejsce w Wielkopolsce w tej kategorii 1 miejsce w Powiecie Pilskim w tej kategorii 225 na 2477 gmin ogółem we wszystkich kategoriach. Ranking bada jakość życia, biorąc pod uwagę „typową” polską rodzinę i gospodarstwo domowe, tj. rodzinę składającą się z rodziców i dzieci w trakcie nauki szkolnej, ale mającą też dziadków posiadających własne i odrębne gospodarstwo (gospodarstwa) domowe. Badano najważniejsze sfery. Zaproponowano w sumie 48 wskaźników szczegółowych. Ich dobór to autorska koncepcja prof. Przemysława Śleszyńskiego, niemniej nawiązują one do doświadczeń klasyfikacyjnych polskiej przestrzeni i gmin, wypracowanych zwłaszcza w Instytucie Geografii i Przestrzennego Zagospodarowania PAN. Wójt podziękował wszystkim mieszkańcom, współpracownikom samorządowym, oświaty, pomocy społecznej i kultury, Radnym, Sołtysom, przedsiębiorcom, społecznikom i stowarzyszeniom, rolnikom, służbom bezpieczeństwa, duchownym i wszystkim zaangażowanym w rozwój naszej wspólnoty. „Ranking jest podsumowaniem ciężkiej pracy wszystkich wymienionych grup na rzecz rozwoju Gminy Szydłowo. Jest on motywujący do podejmowania jeszcze intensywniejszych działań i akcji w naszym samorządzie i budowania kolejnych porozumień aktywizujących mieszkańców. Co prawda mamy jeszcze wiele mankamentów i zapóźnionej infrastruktury do modernizacji i wybudowania, jednak jest to idealne miejsce wypadowe do zdobywania kolejnych pozycji i pięcia się w rankingu do góry, czego sobie i Państwu życzę” – stwierdził Wójt.

Wójt przekazał gratulacje dla KGW Dobrzyczanki Cuda wianki, które zajęły zaszczytne 2-gie miejsce w Konkursie dla Kobiet Gospodarnych i Wyjątkowych. Świetna praca, świetny film, świetna zabawa.

Celem konkursu było promowanie święta Jabłonki, a także lokalnych tradycji oraz kultury, jak również rozpowszechnianie informacji o regionalnych produktach rolnych i żywnościowych oraz metodach ich produkcji.

Wójt zachęcał do udziału w warsztatach dotyczących pisania projektów, które miały się odbyć 2 grudnia. Dobrze napisany projekt i odpowiednio wypełniony formularz zwiększają znacznie szansę na otrzymanie dofinansowania na realizację zadania publicznego. Zaproszenie zostało skierowane do aktywnych mieszkańców, radnych, sołtysów i przedstawicieli organizacji pozarządowych z gminy Szydłowo do udziału w szkoleniu pn. "ABC Tworzenia Projektów, czyli jak dobrze wypełnić ofertę na realizację zadania publicznego".

### Grudzień

1.12.2021 r. Odbyło się spotkanie z przedstawicielami Gminnego Klubu Sportowego Iskra Szydłowo.

7.12.2021 r. Odbył się odbiór I etapu budowy parku kajakowego w miejscowości Krępsko. Na to zadanie Gmina uzyskała grant z Nadnoteckiego Grupy Rybackiej.

12.12.2021 r. Odbyła się Magia Świąt. Podczas jarmarku odbył się konkurs Kulinarnej Krajnej organizowany przez LGD „Krajna nad Notecią”. Młodzieżowa Rada Gminy Szydłowo zorganizowała akcję charytatywną Bombowe Świąta. Wystąpiły artystycznie „Kotunianki”, grupa taneczna działająca przy CUK oraz animatorzy. Sołtys przy współpracy OSP Szydłowo ubrał choinkę, którą rozświetliliśmy na końcu wydarzenia. Wystawiły się sołectwa z Róży Wielkiej, Jaraczewa, Starej Łubianki, Kłody, Kotunia oraz po jednym z przedstawicieli 8 pozostałych gmin z Powiatu Pilskiego. Wystawiły się również stanowiska z rękodziełem chociażby z WTZ Leżenica. Łącznie 20 stoisk z pyszną degustacją i rękodziełem. Można było kupić świąteczne drzewko bożonarodzeniowe. Całe wydarzenie zorganizowali współpracownicy z Centrum Upowszechniania Kultury oraz Urzędu Gminy Szydłowo.

16.12.2021 r. Spotkanie Młodzieżowej Rady Gminy Szydłowo z Marszałkiem Jackiem Bogusławskim oraz Senatorem Adamem Szejnfeldem zapoczątkowało cykl spotkań młodych ludzi z przedstawicielami różnych zawodów i dziedzin.

17.12.2021 r. Odbyły się jasełka w wykonaniu podopiecznych Dziennego Domu Seniora w Róży Wielkiej. „Podziwiam coraz kreatywniejsze działania tej instytucji, dziękuję za przygotowanie tego spektaklu, warto dodać że stroje zostały wykonane przez uczestników DDS” – stwierdził Wójt.

17.12.2021 r. Wójt wziął udział w wigilii zorganizowanej przez GKS Iskra Szydłowo.

20.12.2021 r. Wójt wziął udział w obchodach 75-lecia funkcjonowania straży pożarnych w Szydłowie i Skrzatuszu.

21.12.2021 r. Wójt wziął udział w posiedzeniu Komisji Budżetu i Gospodarki.

22.12.2021 r. Wójt udzielił wywiadu w ogólnopolskiej stacji TVN24BiS, podczas którego przedstawił sukcesy gminy w zakresie pozyskiwania środków zewnętrznych.

27.12.2021 r. Oddaliśmy hołd wielkim zwycięzcom, którzy walnie przyczynili się do odzyskania przez Polskę niepodległości. 103 lata temu Wielkopolanie, którzy od X wieku tworzą kolebkę naszego Państwa postanowili chwycić za broń, pokonując niemiecką okupację.

Są to wielkie chwile chwały dla Polski, dlatego władze państwowe postanowiły ustanowić je świętem narodowym. Gmina Szydłowo również dołożyła swoją cegiełkę do ustanowienia Narodowego Dnia Zwycięstwa Powstania Wielkopolskiego poprzez pozytywne procedowanie uchwały rady gminy wspierającej tą inicjatywę.

Mimo, iż na terenie naszego samorządu nie toczyły się powstańcze walki zbrojne, jako Wielkopolanie jesteśmy zobowiązani do uczczenia tego wydarzenia. Dziękuję przedstawicielom naszych rad: Przewodniczącej Elżbiecie Kliber oraz radnej-junior Natalii Trzeciak za asystę podczas składania pamiątkowych wiązań pod tablicami powstańczymi w Sołectwie Szydłowo i Stara Łubianka.

### Efekty działań wszystkich ciał konsultacyjnych działających w Gminie Szydłowo.

**Tabela 32 Efekty działań wszystkich ciał konsultacyjnych działających w Gminie**

Nazwa organu doradczego	Podstawa prawna działania	Ilość spotkań w 2021
Młodzieżowa Rada Gminy Szydłowo	Uchwała XII/111/2019 Rady Gminy Szydłowo z 28 sierpnia 2019 w sprawie powołania Młodzieżowej Rady Gminy	sesje – 5 spotkania robocze – 4
Komisja konkursowa ds. opiniowania ofert złożonych w Otwartych Konkursach Ofert	Uchwała nr XXIX/313/2020 z dnia 28 grudnia 2020 r. w sprawie przyjęcie Roczego Programu Współpracy Gminy Szydłowo z organizacjami pozarządowymi oraz podmiotami określonymi w art. 3 ust 3 ustawy z dnia 24 kwietnia 2003 r. o działalności pożytku publicznego.	komisje konkursowe w składzie 3 osobowym, każdorazowo po ogłoszeniu otwartego konkursu ofert, spotkania wg potrzeb
Stała Komisja Przetargowa	art.53, art. 54, art. 55 ustawy z dnia 11 września 2019 r. Prawo zamówień publicznych	16
Komisja Przetargowa <sup>32</sup>	Zarządzenie Nr 10/2022 Wójta Gminy Szydłowo z dnia 13 stycznia 2022 r.	24
Komisja urbanistyczno-architektoniczna	art. 8 punkt 4 ustawy o planowaniu i zagospodarowaniu przestrzennym  Zarządzenie Nr 63/2021 Wójta Gminy Szydłowo z dnia 3 marca 2021 r. w sprawie powołania Gminnej Komisji Urbanistyczno-Architektonicznej oraz ustalenia regulaminu pracy Komisji	1
Komisja inwentaryzacyjna	Zarządzenie Nr 212/2021 Wójta Gminy Szydłowo z dnia 29 września 2021 roku w sprawie przeprowadzenia inwentaryzacji pełnej w Urzędzie Gminy Szydłowo	według potrzeb
Komisja likwidacyjna	ZARZĄDZENIE NR 211/2021 Wójta Gminy Szydłowo z dnia 29 września 2021 roku w sprawie powołania	według potrzeb

<sup>32</sup> Każdorazowo spośród członków komisji wybierane są trzy lub cztery osoby do przeprowadzenia przetargu

## Raport o stanie Gminy | Realizacja uchwał Rady Gminy Szydłowo

	Komisji Likwidacyjnej składników majątkowych w Urzędzie Gminy w Szydłowie oraz regulaminu jej działania	
Zespół do systemu Kontroli Zarządczej	Zarządzenie Nr 66/2021 Wójta Gminy Szydłowo z dnia 09 marca 2021 r. zmieniające zarządzenie w sprawie powołania Zespołu ds. systemu kontroli zarządczej w Urzędzie Gminy Szydłowo	według potrzeb
Komisja "Jestem zameldowany - jestem fair"	art. 31 ustawy z dnia 8 marca 1990 roku o samorządzie gminnym (Dz.U. z 2019 r., poz. 506)	według potrzeb
"Konkurs na najładniejsze sołectwo, zagrodę, posesję i najładniej zagospodarowany plac przed firmą w 2021 roku	art. 30 ust. 1 ustawy z dnia 8 marca 1990 r. o samorządzie gminnym (Dz.U. 2019 r. poz. 506) w związku z III.7. Regulaminu konkursu na najładniejsze sołectwo, zagrodę, posesję i najładniej zagospodarowany plac przed firmą w Gminie Szydłowo stanowiącego załącznik do uchwały nr XXXI/334/2021 z dnia 26 lutego 2021 r. zmieniającej uchwałę nr XXXII/202/09 Rady Gminy Szydłowo z dnia 24 kwietnia 2009 r. w sprawie ogłoszenia Konkursu na najładniejsze sołectwo, zagrodę, posesję i najładniej zagospodarowany plac przed firmą w Gminie Szydłowo	według potrzeb
Gminny Zespół Zarządzania Kryzysowego	Zarządzenie Nr 43/2020 Wójta Gminy Szydłowo z dnia 11 marca 2020 r. w sprawie powołania Gminnego Zespołu Zarządzania Kryzysowego	2
Komisja do zaopiniowania wniosków o Nagrody Wójta Gminy Szydłowo w 2021 roku	Zarządzenie Nr 129/2021 Wójta Gminy Szydłowo z dnia 21 czerwca 2021 roku w sprawie powołania Komisji do zaopiniowania wniosków o Nagrody Wójta Szydłowa w 2021 roku.	1
Komisja Egzaminacyjna do przeprowadzenia postępowania egzaminacyjnego dla nauczyciela ubiegającej się o awans zawodowy na stopień nauczyciela mianowanego	Zarządzenie Nr 143/2021, Zarządzenie Nr 144/2021, Zarządzenie Nr 145/2021, Zarządzenie Nr 146/2021 Wójta Gminy Szydłowo z dnia 7 lipca 2021 r. w sprawie powołania Komisji Egzaminacyjnej do przeprowadzenia postępowania egzaminacyjnego dla nauczycieli ubiegających się o awans zawodowy na stopień nauczyciela mianowanego	4
Komisja do zaopiniowania wniosków o udzielenie Stypendium Wójta Gminy Szydłowo w 2021 roku	Zarządzenie Nr 175/2021 Wójta Gminy Szydłowo z dnia 24 sierpnia 2021 r. w sprawie powołania Komisji do zaopiniowania wniosków o udzielenie Stypendium Wójta Gminy Szydłowo w 2021 roku	1
Gminna komisja ds. nagród dla nauczycieli	Zarządzenie Nr 213/2021 Wójta Gminy Szydłowo z dnia 29 września 2021 r. w sprawie powołania gminnej komisji ds. nagród dla nauczycieli	1
Komisja Rekrutacyjna do przeprowadzenia procedury naboru na wolne stanowiska urzędnicze ds. budżetu	Zarządzenie Nr 6/2021 Wójta Gminy Szydłowo z dnia 4 stycznia 2021 r. w sprawie powołania Komisji Rekrutacyjnej do przeprowadzenia procedury naboru na wolne stanowiska urzędnicze ds. budżetu	1
Komisja Rekrutacyjna do przeprowadzenia procedury naboru na wolne kierownicze stanowisko urzędnicze Kierownika Referatu Wodociągów i Kanalizacji	Zarządzenie Nr 7/2021 Wójta Gminy Szydłowo z dnia 4 stycznia 2021 r. w sprawie powołania Komisji Rekrutacyjnej do przeprowadzenia procedury naboru na wolne kierownicze stanowisko urzędnicze Kierownika Referatu Wodociągów i Kanalizacji	1

## Raport o stanie Gminy | Realizacja uchwał Rady Gminy Szydłowo

Komisja Rekrutacyjna do przeprowadzenia procedury naboru na wolne stanowisko urzędnicze ds. urbanistyki i architektury.	Zarządzenie Nr 62/2021 z 1 marca 2021 r. w sprawie powołania Komisji Rekrutacyjnej do przeprowadzenia procedury naboru na wolne stanowisko urzędnicze ds. urbanistyki i architektury.	1
Komisja Rekrutacyjna do przeprowadzenia procedury naboru na wolne stanowisko urzędnicze ds. gospodarki nieruchomości.	Zarządzenie Nr 61/2021 z 1 marca 2021 r. w sprawie powołania Komisji Rekrutacyjnej do przeprowadzenia procedury naboru na wolne stanowisko urzędnicze ds. gospodarki nieruchomościami.	1
Komisja Rekrutacyjna do przeprowadzenia procedury naboru na wolne stanowisko urzędnicze ds. wymiaru podatków	Zarządzenie Nr 111/2021 Wójta Gminy Szydłowo z dnia 27 maja 2021 r. w sprawie powołania Komisji Rekrutacyjnej do przeprowadzenia procedury naboru na wolne stanowisko urzędnicze ds. wymiaru podatków	1
Komisja Rekrutacyjna do przeprowadzenia procedury naboru na wolne stanowisko urzędnicze ds. oświaty i kultury	Zarządzenie Nr 131/2021 Wójta Gminy Szydłowo z dnia 22 czerwca 2021 r. w sprawie powołania Komisji Rekrutacyjnej do przeprowadzenia procedury naboru na wolne stanowisko urzędnicze ds. oświaty i kultury	1
Komisja Rekrutacyjna do przeprowadzenia procedury naboru na wolne stanowisko urzędnicze ds. koordynacji współpracy z sołectwami oraz ochrony zdrowia	Zarządzenie Nr 163/2021 Wójta Gminy Szydłowo z dnia 26 lipca 2021 r. w sprawie powołania Komisji Rekrutacyjnej do przeprowadzenia procedury naboru na wolne stanowisko urzędnicze ds. koordynacji współpracy z sołectwami oraz ochrony zdrowia	1
Komisja Rekrutacyjna do przeprowadzenia procedury naboru na wolne stanowisko urzędnicze ds. gospodarki odpadami, rozliczeń i windykacji	Zarządzenie Nr 173/2021 Wójta Gminy Szydłowo z dnia 17 sierpnia 2021 r. w sprawie powołania Komisji Rekrutacyjnej do przeprowadzenia procedury naboru na wolne stanowisko urzędnicze ds. gospodarki odpadami, rozliczeń i windykacji	1
Komisja Rekrutacyjna do przeprowadzenia procedury naboru na wolne kierownicze stanowisko urzędnicze Kierownika Referatu Ochrony Środowiska	Zarządzenie Nr 196/2021 Wójta Gminy Szydłowo z dnia 16 września 2021 r. w sprawie powołania Komisji Rekrutacyjnej do przeprowadzenia procedury naboru na wolne kierownicze stanowisko urzędnicze Kierownika Referatu Ochrony Środowiska	1
Komisja Rekrutacyjna do przeprowadzenia procedury naboru na wolne kierownicze stanowisko urzędnicze Zastępcy Kierownika Referatu Wodociągów i Kanalizacji	Zarządzenie Nr 205/2021 Wójta Gminy Szydłowo z dnia 27 września 2021 roku w sprawie powołania Komisji Rekrutacyjnej do przeprowadzenia procedury naboru na wolne kierownicze stanowisko urzędnicze Zastępcy Kierownika Referatu Wodociągów i Kanalizacji	1
Komisja Rekrutacyjna do przeprowadzenia procedury naboru na wolne stanowisko urzędnicze ds. Gospodarki nieruchomości	Zarządzenie Nr 219/2021 Wójta Gminy Szydłowo z dnia 20 października 2021 roku w sprawie powołania Komisji Rekrutacyjnej do przeprowadzenia procedury naboru na wolne stanowisko urzędnicze ds. Gospodarki nieruchomościami	1

## Raport o stanie Gminy | Realizacja uchwał Rady Gminy Szydłowo

Komisja Rekrutacyjna do przeprowadzenia procedury naboru na wolne stanowisko urzędnicze ds. inwestycji i zamówień publicznych;	Zarządzenie Nr 227/2021 Wójta Gminy Szydłowo z dnia 29 października 2021 r. w sprawie powołania Komisji Rekrutacyjnej do przeprowadzenia procedury naboru na wolne stanowisko urzędnicze ds. inwestycji i zamówień publicznych;	1
Komisja Rekrutacyjna do przeprowadzenia procedury naboru na wolne stanowisko urzędnicze ds. Rady Gminy, kadr i płac.	Zarządzenie Nr 229/2021 Wójta Gminy Szydłowo z dnia 29 października 2021 r. w sprawie powołania Komisji Rekrutacyjnej do przeprowadzenia procedury naboru na wolne stanowisko urzędnicze ds. Rady Gminy, kadr i płac.	1
Komisja Socjalna w Urzędzie Gminy Szydłowo	Zarządzenie Nr 251/2021 Wójta Gminy Szydłowo z dnia 6 grudnia 2021 roku w sprawie powołania Komisji Socjalnej w Urzędzie Gminy Szydłowo	1

Źródło: dane Urzędu Gminy Szydłowo.

Młodzieżowa Rada Gminy Szydłowo wzięła udział w:

- szkoleniu rozwijającym kompetencje „Razem Możemy Więcej”,
- spotkaniu z dwoma radami NRG Tarnowo Podgórne oraz MRM Konin,
- spotkaniu z Marszałkiem Województwa Wielkopolskiego Jackiem Bogusławskim oraz Senatorem Adamem Szejnfeldem.

Ponadto wzięła udział w działaniach:

- akcja charytatywna Bombowe Świąta - wymarzone prezenty dla dzieci z rodzin zastępczych,
- warsztaty psychologiczne wraz z Kierownik GOPS Elżbietą Danielską-Konopacką pn.: „Język Żyrafy”.

Zrealizowała również następujące inicjatywy:

- wynajem dyfuzorów wody pitnej do szkół,
- zakup wyposażenia sal relaksacyjnych: worki sako, flipcharty, naklejki motywacyjne,
- zaprojektowanie i zakup pojemników na odpady „I ty możesz zostać superbohaterem”,
- zakup gadżetów i upominków z logotypem MRG Szydłowo.

### Udział Wójta w różnych ciałach lokalnych (powiatowych) i regionalnych:

- Członek – Lokalna Grupa Działania „Krajna nad Notecią” przedstawiciel Wójta w strukturach Zarządu – Skarbnik LGD
- Członek – Nadnotecka Grupa Działania - przedstawiciel Wójta w strukturach Zarządu – Wiceprezes NGR
- Członek – Wielkopolska Organizacja Turystyczna



## V. CZĘŚĆ ANALITYCZNA

### 3.1. Ład przestrzenny



**180,3 ha** – obszar gminy objęty miejscowymi planami zagospodarowania przestrzennego

**185** – liczba wydanych decyzji o warunkach zabudowy w 2021 roku

**38** – liczba wydanych decyzji o ustaleniu lokalizacji inwestycji celu publicznego w 2021 roku

Szczegółowe informacje dotyczące obowiązujących miejscowych planów zagospodarowania przestrzennego, Studium uwarunkowań i kierunków zagospodarowania przestrzennego Gminy Szydłowo, a także działań podejmowanych w zakresie polityki przestrzennej opisane zostały w rozdziale *Realizacja przyjętych polityk, programów, strategii* niniejszego Raportu, tj. w punktach 3.1. *Strategia Rozwoju Gminy Szydłowo na lata 2020-2030*, 3.2. *Miejscowe plany zagospodarowania przestrzennego* oraz 3.3. *Studium uwarunkowań i kierunków przestrzennego zagospodarowania gminy*.

### 3.2. Mienie komunalne

Zgodnie z Informacją o stanie mienia komunalnego Gminy Szydłowo według stanu na 31.12.2021 roku:

**93 251 530,70 zł** – ogólna wartość mienia komunalnego, w tym:

- 6 068 381,26 zł – wartość gruntów rolnych,
- 14 853 639,94 zł – drogi,
-  ➤ 650 000,00 zł – lasy,
- 500 000,00 zł – place i tereny zielone,
- 500 000,00 zł – tereny rekreacyjne,
- 1 106 378,10 zł – działki budowlane i zabudowane,
- 973 020,00 zł – działki przemysłowo-handlowe,
- 159 421,08 zł – cmentarze,
- 1 420 000,00 zł – wysypiska śmieci,
- 900 000,00 zł – inne.

Pozostałe mienie to:



- budynki mieszkalne i niemieszkalne o wartości 6 082 392,58 zł,
- obiekty szkolne i przedszkolne o wartości 13 881 580,06 zł,
- obiekty kultury, świetlice o wartości 4 872 368,04 zł,
- obiekty sportu i rekreacji oraz place zabaw o wartości 4 484 813,60 zł,
- obiekty służby zdrowia o wartości 656 145,62 zł,
- sieć wodociągowa i sieć kanalizacyjna o wartości 19 440 222,76 zł,
- hydrofornie, studnie 4 549 927,99 zł,
- zlewnia ścieków, oczyszczalnia o wartości 2 711 999,85 zł,
- PSZOK o wartości 368 766,24 zł,



- środki transportowe o wartości 907 646,78 zł,
- ścieżki rowerowe o wartości 4 125 057,72 zł,
- chodniki gminne o wartości 101 892,16 zł
- pozostałe mienie komunalne o wartości 3 937 876,92 zł.

### 1 049 672,16 zł – dochody z mienia komunalnego za 2021 rok, w tym:

- 180 288,06 zł – dzierżawy i najem,
- 751 297,65 zł – sprzedaż mienia komunalnego,
- 5 039,00 zł – opłata za trwałe zarząd, użytkowanie i służebność,
- 52 946,15 zł – opłata z tytułu użytkowania wieczystego nieruchomości,
- 13 839,15 zł – wpływy z tytułu przekształcenia prawa wieczystego użytkowania w prawo własności,
- 46 262,15 zł – wpływy za wynajem świetlic, wynajem sal.

### 1,4801 ha – powierzchnia zbytych nieruchomości gruntowych i lokalowych w 2021 roku

Sprzedaż gruntów nastąpiła z przeznaczeniem na:

- działka rolna zgodnie z wypisem z rejestru gruntów i wyrys z mapy działka nr 173/4 w miejscowości Róża Wielka stanowi grunty orne, nieużytki, łąki trwałe – 0,4000 ha za kwotę 24 240,00 zł (wartość księgowa 6 800,00 zł),
- działka rolna zgodnie z wypisem z rejestru gruntów i wyrys z mapy działka nr 60/1 w miejscowości Skrzatusz stanowi grunty rolne – 0,3000 ha za kwotę 18 790,00 zł (wartość księgowa 5 100,00 zł),
- działka budowlana zgodnie z wypisem z rejestru gruntów i wyrys z mapy działka nr 342 w miejscowości Dolaszewo oznaczona jest symbolem klas użytku drogi – 0,0134 ha za kwotę 18 511,50 zł, w tym VAT 3 461,50 zł (wartość księgowa 4 020,00 zł),
- działka budowlana nr 106/17 zgodnie z wypisem rejestru gruntów, położona jest w Dobrzycy na terenach nieobjętych miejscowym planem zagospodarowania przestrzennego, jest niezabudowana, ma bezpośredni dostęp do drogi publicznej – 0,1079 ha za kwotę 112 606,50 zł, w tym podatek VAT 21 056,50 zł (wartość księgowa 32 370,00 zł),
- działka budowlana nr 108/28 zgodnie z wypisem z rejestru gruntów, położona jest w Dobrzycy na terenach objętych miejscowym planem zagospodarowania przestrzennego, oznaczona jest symbolem Mj – 0,1055 ha za kwotę 97 170,00 zł, w tym podatek VAT 18 170,00 zł (wartość księgowa 31 650,00 zł),
- działka budowlana nr 11/8 o powierzchni 0,4317 ha, położona w m. Szydłowo, obręb 0074, zapisana w księdze wieczystej POII/00014025/9, za kwotę 371 829,00 zł, w tym podatek VAT 69 529,00 zł (wartość księgowa 129 510,00 zł),
- działka budowlana nr 102/8 o powierzchni 0,1192 ha, położona w m. Kotuń jest niezabudowana, w ewidencji gruntów oznaczona jest symbolem klas o użytku RV i RIVb, wydana została Decyzja o warunkach zabudowy za kwotę 181 006,80 zł, w tym podatek VAT 33 846,80 zł (wartość księgowa 35 760,00 zł).



W analizowany okresie sprzedano **2** lokale mieszkalne znajdujące się na terenie Gminy Szydłowo w miejscowości Szydłowo Nr 53/2 i w miejscowości Płytnicy Nr 2/53 za łączną kwotę 49 900,00 zł.

### 3.3. Finanse

#### Wykonanie budżetu

Budżet na 2021 r. został przyjęty Uchwałą nr XXIX/311/2020 Rady Gminy Szydłowo z dnia 28 grudnia 2020 r. w sprawie uchwały budżetowej na rok 2021. W przeciągu roku budżet był wielokrotnie zmieniany, a ostatnia zmiana została przyjęta Uchwałą nr XLII/444/2021 Rady Gminy Szydłowo z dnia 29.12.2021 r. w sprawie zmian w budżecie Gminy Szydłowo na rok 2021.

Wykonanie budżetu Gminy Szydłowo na rok 2021 według źródeł kształtowało się następująco:

<b>dochody ogółem:</b>	<b>60 035 217,49 zł:</b>
<b>dochody bieżące:</b>	<b>54 695 309,01 zł,</b>
<b>dochody majątkowe:</b>	<b>5 339 908,48 zł,</b>
<b>wydatki ogółem:</b>	<b>56 734 104,73 zł:</b>
<b>wydatki bieżące:</b>	<b>49 483 635,60 zł,</b>
<b>wydatki majątkowe:</b>	<b>7 250 469,13 zł.</b>

- ✓ Nadwyżka budżetowa wynosiła **3 301 112,76 zł**, w tym nadwyżka operacyjna **5 211 673,41 zł**.
- ✓ Zadłużenie na koniec roku 2021 roku ogółem wynoszą **9 717 545,83 zł**.
- ✓ Przychody budżetu na dzień 31.12.2021 r. zrealizowano na łączną kwotę **5 878 591,27 zł**, w tym:
  - kredyty, pożyczki, emisja papierów wartościowych **2 000 000,00 zł**, tj. 100%,
  - nadwyżka budżetowa z lat ubiegłych **2 686 418,96 zł**, tj. 100%,
  - wolne środki, o których mowa w art. 217 ust. 2 pkt 6 ustawy **1 192 172,31 zł**, tj. 100%.
- ✓ Rozchody budżetu na dzień 31.12.2021 r. zrealizowano na łączną kwotę **3 358 109,16 zł**, tj. 100% planu.

#### Zamówienia publiczne

Tabela 33 Zamówienia publiczne w ramach trybu podstawowego, o którym mowa w art. 275 pkt 3 ustawy

	Roboty budow- lane	Dostawy	Usługi
Liczba postępowań zakończonych udzieleniem zamówienia albo zawarciem umowy ramowej	6	2	2
Wartość zawartych umów bez podatku od towarów i usług (w złotych)	3 745 783,47 zł	284 806,76 zł	8 546 655,69 zł

Źródło: opracowanie własne na podstawie Roczne sprawozdania o udzielonych zamówieniach w roku 2021.

Ponadto złożone zostały 2 oferty w ramach przetargu nieograniczonego. Wartość zawartych umów bez podatku od towarów i usług wyniosła 167 750,00 zł.

## 3.4. Oświata i edukacja

Na terenie Gminy Szydłowo funkcjonują 3 placówki oświatowe, dla których organem prowadzącym jest Gmina Szydłowo, w ramach których funkcjonują szkoły podstawowe oraz przedszkola/oddziały przedszkolne:



- Szkoła Podstawowa im. Bohaterów Wyzwolenia Ziemi Wałęckiej w Skrzatuszu,
- Zespół Szkół im. Władysława Stanisława Reymonta w Starej Łubiance,
- Zespół Szkół im. Janusza Korczaka w Szydłowie.

Na terenie Gminy swoją działalność prowadzi także Przedszkole Niepubliczne Caritas nr 2 w Leżnicy.

W tabeli poniżej zestawiono kształtowanie się wyników egzaminów ósmoklasisty, osiągniętych przez uczniów gminnych szkół na przestrzeni lat 2019-2021. We wszystkich szkołach obserwuje się tendencje wzrostową średnich wyników.

**Tabela 34 Wyniki egzaminu ósmoklasisty w poszczególnych szkołach w Gminie Szydłowo w latach 2019-2021 (%)**

Przedmioty	Skrzatusz			Stara Łubianka			Szydłowo		
	2019	2020	2021	2019	2020	2021	2019	2020	2021
j. polski	41,45	50,67	55,22	46,27	56,57	63,56	57,30	63,27	58,61
matematyka	21,18	51,00	32,89	24,20	33,93	37,60	39,18	43,04	49,19
j. angielski	41,55	62,63	67,11	30,27	36,21	63,87	50,61	55,73	70,20
j. niemiecki	-	25,00	-	-	-	-	-	-	18,00

Źródło: dane Urzędu Gminy Szydłowo.

Poniższa tabela prezentuje średni wynik uzyskany przez gminne szkoły na tle średniej dla powiatu oraz województwa. Warto zauważyć, iż w 2021 roku osiągnięcia uczniów gminnych szkół były wyższe niż w powiecie i województwie w przypadku egzaminów z języka polskiego oraz języka angielskiego, a w przypadku matematyki wyższe niż w powiecie.

**Tabela 35 Wyniki egzaminu ósmoklasisty w Gminie Szydłowo na tle powiatu, województwa i kraju w latach 2019-2021 (%)**

Przedmioty	Gmina			Powiat			Województwo		
	2019	2020	2021	2019	2020	2021	2019	2020	2021
j. polski	53,20 ↓↓	59,77 ↑↑	59 ↑↑	59,37	56,24	56	61,04	56,90	58
matematyka	34,08 ↓↓	40,91 ↓↓	44 ↑↓	39,88	41,29	41	43,07	44,06	45
j. angielski	45,73 ↓↓	49,95 ↓↓	68 ↑↑	53,94	50,27	62	56,20	51,52	63
j. niemiecki	-	25,00 ↓↓	18 ↓↓	-	40,80	42	-	39,61	44

Źródło: dane Urzędu Gminy Szydłowo.

## Raport o stanie Gminy | Część analityczna

W 2021 roku szkoły realizowały dodatkowe godziny zajęć wspomagających po powrocie z edukacji zdalnej:

**75 h** – Szkoła Podstawowa w Skrzatuszu, przedmioty: j. niemiecki, biologia, j. angielski, j. polski, matematyka, geografia



**90 h** – Szkoła Podstawowa w Starej Łubiance, przedmioty: j. polski, j. angielski, matematyka, historia, geografia, przyroda, informatyka, biologia

**180 h** – Szkoła Podstawowa w Szydłowie, przedmioty: j. polski, matematyka, j. angielski, historia, przyroda, biologia, geografia

### Stypendia za dobre wyniki w nauce przyznane w 2021 roku



**43** – liczba uczniów, którym przyznano stypendium

**9 000 zł** – łączna kwota przyznanego stypendium dla uczniów

Stypendia przyznawano w kategoriach: naukowe, przedmiotowe, artystyczne, za osiągnięcia sportowe, za najwyższe wyniki egzaminu ósmoklasisty oraz tytuł „Najlepszy z Najlepszych”.

### Stypendia socjalne przyznane w 2021 roku



**34** – liczba uczniów, którym przyznano stypendium

**38 168,16 zł** – łączna kwota przyznanego stypendium socjalnego dla uczniów

### Świadczenia w ramach programów rządowych:

#### „Posiłek w szkole i w domu”

W tabeli poniżej przedstawiono dane dotyczące liczby uczniów otrzymujących świadczenie w ramach Wieloletniego Rządowego Programu „Posiłek w szkole i w domu” w każdej z gminnych szkół.

Tabela 36 Liczba świadczeń w ramach Wieloletniego Rządowego Programu „Posiłek w szkole i w domu” w roku szkolnym 2020/2021

Placówka oświatowa	Liczba dzieci	Kwota wsparcia
Zespół Szkół im. Janusza Korczaka w Szydłowie	10	4 277,00 zł
Szkoła Podstawowa im. Bohaterów Wyzwolenia Ziemi Wałęckiej w Skrzatuszu	8	11 066,00 zł
Szkoła Podstawowa im. im. Janusza Korczaka w Gostomi	2	672,00 zł
Ogółem	<b>20</b>	<b>16 015,00 zł</b>

Źródło: dane Urzędu Gminy Szydłowo.

Ponadto realizowano Samorządowy Program dla Rodzin Wielodzietnych w Gminie Szydłowo (Karta Dużej Rodziny), w ramach którego dofinansowywano zakup posiłków w szkołach. Pomocą objęto łącznie 194 dzieci na kwotę 69 505,13 zł.

### „Wyprawka szkolna”

W tabeli poniżej zestawiono dane dotyczące liczby uczniów niepełnosprawnych otrzymujących pomoc w formie dofinansowania zakupu podręczników, materiałów edukacyjnych i materiałów ćwiczeniowych.

Tabela 37 Liczba i kwota świadczeń w ramach rządowego programu „Wyprawka szkolna”

Rok szkolny	Liczba uczniów	Kwota
2020/2021	63	20 666,11 zł
2021/2022	70	23 670,55 zł

Źródło: dane Urzędu Gminy Szydłowo.

### „Dotacja podręcznikowa”

Dotacja celowa z budżetu państwa na wyposażenie szkół w podręczniki, materiały edukacyjne lub materiały ćwiczeniowe w ramach tzw. „dotacji podręcznikowej”:

- 2020/2021 – 68 528,14 zł
- 2021/2022 – 87 252,57 zł

**Realizacja projektów i programów dofinansowanych ze środków zewnętrznych:**

### „Kompetencje na start w Szkole Podstawowej w Szydłowie i Szkole Podstawowej w Starej Łubiance”

Projekt ten realizowany jest przez Fundację Rozwoju Edukacji Małego Inżyniera, współfinansowany z Europejskiego Funduszu Społecznego Oś priorytetowa 8. Edukacja, Działanie 8.1. Ograniczenie i zapobieganie przedwczesnemu kończeniu nauki szkolnej oraz wyrównywanie dostępu do edukacji przedszkolnej i szkolnej, Poddziałanie 8.1.2. Kształcenie ogólne – projekty konkursowe Wielkopolskiego Regionalnego Programu Operacyjnego na lata 2014 – 2020.

**Czas trwania projektu:** 01.09.2020 – 30.08.2022

**Cel projektu:** nabycie przez uczniów kompetencji kluczowych i umiejętności uniwersalnych, doszkolenie nauczycieli w zakresie prowadzenia zajęć drogą eksperymentu oraz wykorzystania kompetencji matematycznych i technologii informacyjno-komunikacyjnych do pracy z uczniem, zapewnienie ciekawych zajęć dodatkowych dla uczniów w celu rozwoju zainteresowań, poprawa warunków dydaktycznych poprzez doposażenie pracowni przedmiotowych.

**Całkowita wartość projektu:** 653 410,74 zł

**Kwota dofinansowania:** 617 210,74 zł

**Wkład własny niefinansowy:** 36 200,00 zł

W ramach projektu zrealizowane zostały następujące działania:

- szkolenia dla nauczycieli z zakresu nauczania metodą eksperymentu, doświadczeń matematycznych, kształtowania kompetencji społecznych, wychowawczych oraz indywidualizacji procesu nauczania;
- zajęcia dodatkowe dla uczniów ukierunkowane na rozwój kompetencji kluczowych oraz umiejętności uniwersalnych: Spotkanie z królową - zajęcia z matematyki, matematyczne gry i zabawy, przyrodnicze laboratorium, laboratorium kodowania, przedsiębiorczość z wykorzystaniem gier planszowych, zajęcia z języka angielskiego i języka niemieckiego, zajęcia psychoedukacyjne, zajęcia korekcyjno-kompensacyjne, zajęcia logopedyczne, półkolonie z robotyki i eksperymentów w wakacje, we wrześniu 2021 r. – Festiwal nauki.
- doposażenie pracowni przedmiotowych w sprzęt i pomoce dydaktyczne:

**Szkoła Podstawowa w Szydłowie:** zakupiono - 2 monitory interaktywne 65", 2 dywany interaktywne, zestaw multimedialny (tablica multimedialna, laptop, projektor krótkoogniskowy), dygestorium do pracowni fizyczno-chemicznej, fantom – dziecięcy manekin ratowniczy, generator van de Graaffa, globusy, GPS, mapy geograficzne, maszyna elektrostatyczna, mikroskopy z kamerą, model budowy anatomicznej człowieka, model szkieletu człowieka, plansze, preparaty mikroskopowe, przewodniki i atlasy, ciśnieniomierze, pomoce logopedyczne, gry dydaktyczne i inne pomoce dydaktyczne.

**Szkoła Podstawowa w Starej Łubiance:** zakupiono - dygestorium chemiczne, monitor interaktywny, podłogę interaktywną, 12 tabletów, klocki Lego do nauki robotyki, globusy mikroskopy, mapy, gry dydaktyczne, matę do kodowania, zestaw preparatów do przyrody i biologii, termometry, kompas, wagi, deszczomierz, wiatromierz, barometr, stetoskop, globusy, mapy geograficzne, lornetki, przyrządy do mierzenia składników pogody, model planetarny, przyrządy do nauki rachunku prawdopodobieństwa, zestawy miar, przyrządy do mierzenia masy, objętości i temperatury, bingo ułamkowe, klocki magnetyczne, mistrz mnożenia, piramidy matematyczne, banknoty, monety i inne pomoce dydaktyczne.

### „Digital Kids – Zaprogramuj misję na Marsa! NUTS3”

**Projekt realizowany w ramach Programu Operacyjnego Polska Cyfrowa na lata 2014 – 2020, Działanie 3.2. Innowacyjne rozwiązania na rzecz aktywizacji cyfrowej.**

Projekt realizowany był w Szkole Podstawowej w Starej Łubiance (edukacja wczesnoszkolna)

### 48 – liczba dzieci biorących udział w projekcie

Cel projektu: zwiększenie kompetencji w zakresie nauczania programowania przez nauczycieli edukacji wczesnoszkolnej oraz podniesienie umiejętności podstaw programowania uczniów klas I-III szkół podstawowych z terenu gmin wiejskich i miejsko-wiejskich.

**Całkowita wartość projektu:** 30 000,00 zł

**Kwota dofinansowania:** 30 000,00 zł

W ramach projektu zrealizowano następujące działania:

- szkolenia dla nauczycieli – 16 godz. ( w tym zajęcia z klasą);
- warsztaty dla dzieci – 30 godz.;

- zakupiono: komputer przenośny, 4 tablety dla nauczyciela, 10 tabletów dla ucznia, 1 szt. robota Dash, 2 zestawy – LEGO Education WeDo 2.0 i 17 zestawów klocków do programowania Scottie Go! Edu.

### „Posiłek w szkole i w domu” – moduł 3

Zadanie realizowane w ramach Wieloletniego Rządowego Programu „Posiłek w szkole i w domu” na lata 2019-2023 Moduł 3 – Moduł organizacji stołówek oraz miejsc spożywania posiłków w szkołach.

#### Zespół Szkół im. Janusza Korczaka w Szydłowie

**Całkowita wartość projektu:** 99 974,40 zł

**Kwota dofinansowania:** 79 979,52 zł

**Kwota wkładu własnego:** 19 994,88 zł

W ramach projektu zakupiono i zamontowano w kuchni szkolnej sprzęt AGD taki jak: obieraczka do warzyw 10 kg, na podstawie z separatorem – 1 szt., zamrażarka skrzyniowa – 2 szt., pojemnik GN 1/1 40 h – 4 szt., szafa chłodnicza ze stali nierdzewnej – 2 szt., stół gastronomiczny z półką i blokiem szuflad – 2 szt., zmywarka kapturowa TOP z dwoma dozownikami – 1 szt., piec konwekcyjno-parowy – 1 szt., podstawa do pieca – 1 szt., pojemnik GN 1/1 h 65- 3 szt., pojemnik GN 1/1 100 perforowany – 3 szt., pojemnik GN 1/1 h 20, regał ociekowy – 1 szt., regał magazynowy – 6 szt., kuchnia gazowa 6 palnikowa z piekarnikiem elektrycznym, pojemniki plastikowe do przeniesienia śniadania – 6 szt., wysokie pojemniki plastikowe do przechowywania z pokrywką – 4 szt., kotleciarka – 1 szt., dyspenser do soku podwójny – 1 szt., gofrownica serca – 2 szt., wyciskarka do soków – 1 szt., krajalnica – 1 szt., naczynia i sztucce stołowe – 150 kpl.

#### Zespół Szkół im. Władysława Stanisława Reymonta w Starej Łubiance

**Całkowita wartość projektu:** 99 998,93 zł

**Kwota dofinansowania:** 79 999,14 zł

**Kwota wkładu własnego:** 19 999,79 zł

W ramach projektu zakupiono: napełniacz z wylewką dwuotworowy montowany do ściany, zamrażarkę skrzyniową z pokrywą ze stali, piec konwekcyjno-parowy, regał stalowy, magazynowy, 2 stoły stalowe z półką ze zlewem 2-komorowym, obieraczkę do ziemniaków, mikser planetarny, zmywarko – wyparzararkę, basen jednokomorowy do mycia warzyw i owoców, szafę magazynową, wózek do tac, krzesła i stoliki stołowe, 4 stoły przyścienne, szafkę wiszącą, naczynia kuchenne, sztucce, pojemnik na sztucce, obieraczkę uniwersalną, obieraczkę do pomidorów i kiwi. Wykonano także usługę remontowo-adaptacyjną – wymiana podłogi, malowanie ścian w stołówce szkolnej.

### „Zabawa w programowanie”

**Projekt realizowany w ramach programu „Na dobry początek” Fundacji BGK - konkurs grantowy, edycja XIII.**

Projekt realizowany był w Przedszkolu w Starej Łubiance

**Termin realizacji projektu:** 04.01.2021 – 30.06.2021

### 65 – liczba dzieci biorących udział w projekcie

**Cel projektu:** Rozwijanie umiejętności takich jak: logiczne myślenie, zadaniowe podejście do problemów, kreatywność, uczenie poprzez doświadczenie, eksperymentowanie z robotami oraz wykorzystanie tabletów do tworzenia programów z zastosowaniem aplikacji Scratch Junior.

**Całkowita wartość projektu:** 15 000,00 zł

**Kwota dofinansowania:** 15 000,00 zł

W ramach projektu zrealizowano następujące działania:

- szkolenia dla nauczycieli – 5 godz. x 8 osób;
- warsztaty dla dzieci – 55,5 godz.;
- zakupiono: 2 maty do kodowania, pakiet robotów na start (1 mata, 4 roboty „Dashe”, 2 roboty Dot, 2 wyrzutnie, 2 cymbałki, zestaw akcesoriów, 12 łączników do klocków Lego, 12 tabletów.

### „Przerwa z profilaktyką”

**Projekt realizowany w ramach środków Gminnej Komisji Rozwiązywania Problemów Alkoholowych.**

Projekt realizowany był w Zespole Szkół im. Władysława Stanisława Reymonta w Starej Łubiance.

**Cel projektu:** prowadzenie działań profilaktycznych w czasie przerw szkolnych z wykorzystaniem multimediów - implementacja alternatywnych metod przekazywania ważnych treści.

**Całkowita wartość projektu:** 7 000,00 zł

**Kwota dofinansowania:** 7 000,00 zł

W ramach projektu zrealizowano działania profilaktyczne podczas przerw śródlekcyjnych z wykorzystaniem sprzętu multimedialnego oraz zakupiono: telewizor, pakiet płyt – godzina wychowawcza oraz przewodnik metodyczny.

### „Laboratoria Przyszłości”

**Inicjatywa edukacyjna „Laboratoria Przyszłości” realizowana przez Ministerstwo Edukacji i Nauki we współpracy z Centrum GovTech w Kancelarii Prezesa Rady Ministrów.**

Celem inicjatywy jest wsparcie szkół podstawowych w budowaniu wśród uczniów kompetencji przyszłości z tzw. kierunków STEAM (nauka, technologia, inżynieria, sztuka oraz matematyka). W ramach Laboratoriów Przyszłości szkoły zakupiły sprzęt, dzięki któremu uczniowie będą mogli uczyć się poprzez eksperymentowanie i zdobywać w ten sposób praktyczne umiejętności, a zajęcia będą prowadzone w sposób ciekawy, angażujący uczniów oraz sprzyjający odkrywaniu ich talentów i rozwijaniu zainteresowań.

Wartość dofinansowania odpowiada 100% kosztów zadania i dla Zespołu Szkół im. J. Korczaka w Szydłowie wynosi 121 800 zł, dla Zespołu Szkół im. W. S. Reymonta w Starej Łubiance – 60 000 zł, a dla Szkoły Podstawowej im. Bohaterów Wyzwolenia Ziemi Wałeckiej w Skrzatuszu – 30 000 zł.

### „Poznaj Polskę”

Gmina Szydłowo otrzymała dofinansowanie na realizację zadania w ramach przedsięwzięcia Ministra Edukacji i Nauki pod nazwą „Poznaj Polskę”. 28 uczniów klas I-III ze Szkoły Podstawowej im. Bohaterów Wyzwolenia Ziemi Wałeckiej w Skrzatuszu w listopadzie br. w czasie jednodniowej wycieczki miało okazję odwiedzić Gniezno, a w nim katedrę i Muzeum Początków Państwa Polskiego, a 38 uczniów klas IV-VIII udało się na dwudniowy wyjazd na zwiedzanie Gniezna, Rogalina i Poznania.

**Wartość dofinansowania:** 14 096,00 zł,

**Całkowity koszt zadania:** 17 622,00 zł.

W dniu 29 października br. Gmina złożyła w ramach wznowionego naboru przez MEiN wniosek na organizację trzydniowej wycieczki szkolnej do Warszawy dla 50 uczniów klas IV-VIII Zespołu Szkół im. Janusza Korczaka w Szydłowie, na którą otrzymała dofinansowanie w kwocie 15 000 zł. Wartość zadania to 29 500 zł. Niestety z uwagi na pogarszającą się sytuację związaną z rozprzestrzenianiem się koronawirusa, wyjazd nie został zrealizowany.

### Szkolny Klub Sportowy

W projekcie wzięło udział 6 grup uczniów (3 grupy w ZS w Szydłowie, 1 grupa w ZS w Starej Łubiance i 2 grupy w SP w Skrzatuszu). Projekt polegał na organizacji zajęć sportowych i rekreacyjnych pod opieką nauczyciela prowadzącego zajęcia wychowania fizycznego w danej szkole. Szkoły w ramach zadania otrzymały sprzęt sportowy, koszulki dla nauczyciela i uczestników oraz pokrywany był koszt wynagrodzenia nauczycieli prowadzących zajęcia.

### Lokalny Animator Sportu

**W ramach projektu prowadzone były zajęcia sportowe na ORLIKU w Kotuniu. Zadanie ogłoszone przez Instytut Sportu.**

**Wartość zadania:** 28 800 zł

**Wartość dofinansowania:** 10 800 zł

### Dofinansowanie kosztów kształcenia młodocianego pracownika



**3** – liczba pracodawców, którzy otrzymali dofinansowanie

**4** – liczba młodocianych, którzy ukończyli naukę zawodu (w cyklu kształcenia wynoszącym 36 miesięcy)

**25 589,83 zł** – kwota wypłacona pracodawcom



### Wychowanie przedszkolne

#### ➤ Przedszkole w Szydłowie

Przedszkole czynne jest w godzinach 6:20-16:40. Godziny przedszkola dostosowane są do potrzeb i oczekiwań rodziców. W 2021 roku, aby zapewnić miejsce dla wszystkich chętnych dzieci z terenu

Gminy Szydłowo, przekształcona została salka korekcyjna na salę przedszkolną. Zakupiono całe wyposażenie sali, zabawki i pomoce dydaktyczne na kwotę 26.600,00 zł. W każdej grupie wiekowej (od 3 do 6 roku życia) prowadzone są zajęcia nauki j. angielskiego.

Przedszkole bierze udział w różnych akcjach, spotkaniach z ciekawymi ludźmi, wycieczkach edukacyjnych, wyjazdach do kina i teatru oraz realizuje projekty i akcje, takie jak:

- Cała polska czyta dzieciom,
- Zbieranie plastikowych nakrętek,
- Zaczarowany ołówek – zbieranie artykułów szkolnych,
- Dzień piżamy – akcja charytatywna na rzecz oddziałów onkologicznych,
- Ogólnopolski Projekt Edukacyjny Kreatywny Przedszkolak-Kreatywne Dziecko,
- Czyste powietrze wokół nas,
- Mamo, tato-co ty na to,
- Cztery pory roku.
- Przedszkolaki podróżują po Europie – poznawanie krajów Unii Europejskiej,
- „Mali ogrodnicy” – utworzenie i całoroczna opieka nad ogródkiem warzywno-kwiatowym,
- „Dzieciaki sadzeniaki” – sadzenie drzewek oraz krzewów na wiosnę,
- Akcja segregacja – ucząca dzieci od najmłodszych lat segregacji śmieci.

W Przedszkolu prowadzona jest również preorientacja zawodowa polegająca na przeprowadzaniu działań o charakterze wychowawczym, podejmowanych przez nauczycieli i rodziców, ukierunkowanych na zbliżanie dzieci w wieku przedszkolnym do środowiska pracy. W placówce organizowane są zajęcia sportowe, festyny, olimpiada sportowa z okazji Dnia Dziecka "W zdrowym ciele zdrowy duch", zajęcia z rytmiki oraz sensoplastyki. Przez cały rok szkolny wdrażane są działania promujące zdrowy styl życia oraz edukację ekologiczną. Prowadzone są zajęcia kulinarne na terenie Przedszkola i poza nim, co roku organizowana jest również zdrowa kawiarenka, gdzie dzieci mają możliwość degustacji przygotowanych potraw zdrowych i ekologicznych. Przedszkole współpracuje również z Nadleśnictwem Zdrojowa Góra, gdzie dzieci jeżdżą na zajęcia edukacyjne.

### ➤ **Przedszkole w Skrzatuszu**

Przedszkole czynne jest od godziny 7.00-16.00. Do przedszkola przyjmowane są również dzieci 2,5 letnie.

**Oferta edukacyjna:** zajęcia sensoryczne, zajęcia metodą Montessori, projekty ekologiczne, profilaktyka uzależnień, logopeda, czytanie globalne, doradztwo zawodowe - poznawanie zawodów. Przedszkole wyposażone jest w nowoczesne tablice multimedialne, stoliki i krzesła dopasowane do wzrostu dzieci, szeroki wachlarz pomocy dydaktycznych.

Realizowane programy rozwojowe:

- Mamo, tato wolę wodę – 15 zajęć,
- E-kulturalne przedszkole – 10 zajęć,
- Bliżej piasku – 3 zajęcia,
- Akademia Playdoh – 5 zajęć,
- Mamo, tato co wy na to – 15 zajęć.

Ponadto:

- nauka języka angielskiego w grupie 3-4 latków – 1 godzina tygodniowo, w grupie 5-6 latków – 1,5 godziny tygodniowo,
- joga jako zajęcia ruchowe,
- inne zajęcia ruchowo-rozwojowe prowadzone codziennie,
- oswojanie dzieci z ekologią, segregacją śmieci, zdrowym odżywianiem.

### ➤ **Przedszkole w Starej Łubiance**

Godziny otwarcia przedszkola 06:30-16:30 (zgodnie z oczekiwaniami rodziców).

**Oferta przedszkola:** innowacyjność działania, możliwość dowozu autobusem szkolnym, zdrowe i urozmaicone posiłki, zajęcia specjalistyczne dla dzieci z potrzebami kształcenia specjalnego, bezpieczny plac zabaw, przyjazna i bezpieczna atmosfera oraz wykształcona i ambitna kadra pedagogiczna.

Realizowane projekty i programy:

- „Zabawa w programowanie” – 100% dzieci biorących udział, najważniejsze zakupy w ramach projektu: mata do kodowania 2 szt., pakiet robotów 6 szt. oraz klocków LEGO, 9 tabletów.
- „Rowerolandia, czyli przedszkolna nauka jazdy na rowerze” – 100% dzieci,
- „Będę pięknie mówić” – 100% dzieci,
- „Mamo, tato co ty na co?” – 25 dzieci, 36%),
- „Moje dziecko idzie do szkoły” – 19 dzieci, 8%).
- „Posiłek w szkole i w domu” – wyposażenie kuchni i remont stołówki - 100.000 zł.

Zakupy poza projektem:

- stoły do zajęć w grupie 6 - latków,
- 15 łóżek przedszkolnych,
- pomoce dydaktyczne w wysokości 5 000 zł.

W przedszkolu dzieci uczestniczą w lekcjach języka angielskiego:

- w grupie 3-4 latków, dwa razy w tygodniu po 15 minut,
- w grupie 4-6 latków, dwa razy tygodniowo po 30 minut.

Aktywność ruchowa: od IX 2021 udział w Akademii przedszkolaka KANGUR - 25% dzieci, zajęcia w dwóch grupach po 30 minut tygodniowo.

Edukacja ekologiczna – udział w akcjach, spektaklach i zajęciach np.:

- „Sprzątanie Świata”,
- „Święto wody”,
- "Dzień Ziemi",
- "Wszystkie dzieci segregują śmieci",
- zajęcia w oparciu o Bajkę Ekologiczną „Czerwony Kapturek”.

### 3.5. Polityka społeczna



6 parom wręczono medale za długoletnie pożycie małżeńskie w 2021 roku

#### Gminny Ośrodek Pomocy Społecznej



W 2021 roku:

**91** – liczba szkoleń dla pracowników dotyczących wiedzy na temat zmieniających się przepisów prawa oraz podnoszących umiejętności zawodowe

**899** – liczba osób objętych pomocą społeczną

**444** – liczba rodzin objętych pomocą społeczną

**17** – liczba osób w domach pomocy społecznej (koszt: 537.683,44 zł)

**35** – liczba nowych Niebieskich Kart (łącznie 55 prowadzonych procedur)

**183** tradycyjne i **179** elektronicznych – liczba wydanych Kart Dużej Rodziny

Projekty i programy:

- **Pomoc Żywnościowa z Pilskiego Banku Żywności w ramach programu operacyjnego POPŻ**

Pilski Bank Żywności realizuje Program Operacyjny Pomoc Żywnościowa 2014-2020 Europejskiego Funduszu Pomocy Najbardziej Potrzebujących. Z terenu Gminy Szydłowo realizacją w/w programu zajmuje się Stowarzyszenie Inicjatyw Społecznych dla Regionu „Rozwój” z Dolaszewa. Skierowania rodzinom i osobom, które spełniają kryteria przyznania pomocy udziela GOPS. W 2021 roku GOPS wydał **347** skierowań dla **970** osób w rodzinach.

Ponadto Stowarzyszenie Inicjatyw Społecznych dla Regionu „Rozwój” z Dolaszewa wydawało żywność w ramach programu PO PŻ oraz z pozysku własnego Pilskiego Banku Żywności.

- **„Wsparcie dla osób starszych, niesamodzielnych, w tym niepełnosprawnych z terenu Powiatu Pilskiego”**

Projekt realizowany był w formule partnerskiej: Powiat Pilski/Powiatowe Centrum Pomocy Rodziny w Pile będącego Partnerem Wiodącym oraz Partnerów: Gmina Szydłowo/Gminny Ośrodek Pomocy Społecznej w Jaraczewie, Gminę Wysoką/Miejsko-Gminny Ośrodek Pomocy Społecznej w Wysokiej, Fundację Solidarności Międzypokoleniowej i Samopomocy Sąsiedzkiej S2 oraz A-Kwadrat Klaudia Kaczmarek.

Zadanie realizowane było od 1 września 2018 roku do 30 kwietnia 2022 roku. Celem projektu była poprawa dostępu do usług opiekuńczych, asystenckich, podniesienie jakości życia osób zagrożonych ubóstwem i wykluczeniem społecznym, umożliwienie im samodzielnego funkcjonowania z niewielką pomocą.

**Całkowita wartość projektu:** 3 330 855,45 zł

**Wkład funduszy europejskich:** 2 831 227,13 zł.

Gmina Szydłowo – wartość projektu: 966 098 53 zł w tym dofinansowanie: 860 498,53 zł.

➤ **„Pomoc osobom niepełnosprawnym poszkodowanym w wyniku żywiołu lub sytuacji kryzysowych wywołanych chorobami zakaźnymi” – moduł IV**

Przygotowanie wniosku do Państwowego Funduszu Rehabilitacji Osób Niepełnosprawnych na realizację programu. W ramach tego zadania przyznano kwotę 36 885 zł. Jest to 100% finansowania zajęć rehabilitacyjno-ruchowych na świeżym powietrzu, zakupu kijków, a także zakupu i montażu siłowni zewnętrznej przy Dziennym Domu Seniora w Róży Wielkiej na boisku na kwotę 28 135 zł.

➤ **„Wspieranie Jednostek Samorządu Terytorialnego w Tworzeniu Sytemu Przeciwdziałania Przemocy w Rodzinie”**

Gmina Szydłowo otrzymała z Ministerstwa Rodziny i Polityki Społecznej na realizację projektu „Siła i moc jest w rodzinie” dotację w kwocie 21 923 zł (wkład własny – 18 377 zł, całkowity koszt zadania publicznego – 40 300 zł. Projekt był realizowany do 31 grudnia 2021 roku. Projekt został przygotowany i był realizowany przez GOPS. W ramach tego działania odbyły się: konferencja, koncert, zajęcia w ramach szkoły dla Rodziców, a także pogadanki dla rodziców, młodzieży i seniorów. Opracowano i wydrukowano foldery z informacjami dotyczącymi profilaktyki przeciwdziałania przemocy.

➤ **Rządowy Program Opieka 75 +**

W 2021 roku po raz pierwszy wprowadzono usługi opiekuńcze na terenie Gminy z Programu Opieka 75+. Na ten cel pozyskano środki z Ministerstwa Rodziny i Polityki Społecznej w łącznej kwocie 3 179 zł. Problemy z realizacją zadania: świadczenie usług opiekuńczych w miejscu zamieszkania, problemy kadrowe.

➤ **Dotacja celowa na realizację Gminnego Programu Profilaktyki i Rozwiązywania Problemów Alkoholowych oraz Przeciwdziałania Narkomani na rok 2021**

Gmina Szydłowo/Gminny Ośrodek Pomocy Społecznej w Szydłowie w ramach Wojewódzkiego Programu Profilaktyki i Rozwiązywania Problemów Alkoholowych dla Województwa Wielkopolskiego na lata 2019–2022 otrzymała dofinansowanie na zakup inwestycyjny wpisujący się w realizację Gminnego Programu Profilaktyki i Rozwiązywania Problemów Alkoholowych oraz Przeciwdziałania Narkomani na rok 2021. Dotacja pochodziła z Urzędu Marszałkowskiego Województwa Wielkopolskiego i wyniosła 39 970 zł. W ramach dotacji zostały zakupione klocki Systemu LEGO Education, jako wyposażenie do świetlicy socjoterapeutycznej działającej przy Zespole Szkół im. Władysława Stanisława Reymonta w Starej Łubiance.

### ➤ Dzienny Dom Seniora w Róży Wielkiej

Ze względu na ogłoszenie stanu epidemii Decyzją Wojewody Wielkopolskiego działalności DDS została zawieszona do 10 maja 2021 roku.



**21** - liczba osób objętych formą teleopieki

### Narodowy Spis Powszechny 2021

Narodowy Spis Powszechny Ludności i Mieszkań rozpoczął się 1 kwietnia 2021 roku i w pierwotnym założeniu miał trwać do 30 czerwca 2021 roku. Jednakże z uwagi na panujący stan epidemii COVID-19 czas trwania spisu został przedłużony do 30 września 2021 roku.

**Gminne Biuro Spisowe** składało się z 5 osób:

1. Gminny Komisarz Spisowy – Tobiasz Wiesiołek,
2. Z-ca Gminnego Komisarza Spisowego – Iwona Mazur,
3. Koordynator Gminny – Beata Olecka,
4. Członek – Elżbieta Mierzyńska,
5. Członek – Jacek Rachwański.

Nabór na rachmistrzów rozpoczęto w styczniu 2021 roku. W pierwszym naborze nie pozyskano żadnego rachmistrza spisowego. W związku z powyższym ogłaszano kolejne nabory na rachmistrzów. Osoby zgłaszały się do pracy jako rachmistrzowie często po odbyciu szkolenia składały rezygnacje z pracy. Ogólna liczba kandydatów na rachmistrzów terenowych po wielokrotnym ogłaszaniu ponownych naborów na rachmistrzów wyniosła 7 osób. Umowy o świadczenie pracy jako rachmistrzowie z GUS podpisały 4 osoby. Zgodnie z rekomendacją Prezesa GUS na terenie Gminy Szydłowo powinno pracować 4 rachmistrzów plus dwóch rezerwowych. W czasie trwania spisu rachmistrzowie składali rezygnacje z pracy. Spowodowane było to częściową faktem przedłużenia czasu trwania spisu, a także niechęcią respondentów do udziału w spisie ludności.

Prace rachmistrzów polegały na pozyskiwaniu informacji od respondentów drogą telefoniczną. Ta forma była rekomendowana przez GUS z uwagi na panujący stan epidemii COVID 19. **Od miesiąca lipca na terenie Gminy Szydłowo pracę rachmistrza wykonywała tylko 1 osoba.** Z uwagi na zbyt małą liczbę rachmistrzów spisowych postęp prac na terenie Gminy był wręcz znikomy.

Jednym z założeń spisu ludności było przygotowanie w siedzibie Urzędu Gminy **stanowiska do samospisu mieszkańców** gminy. Stanowisko mało być wykorzystywane tylko sporadycznie.

W związku z bardzo słabym postępem spisu **członkowie Gminnego Biura Spisowego włączyli się czynnie do obsługi stanowiska do samospisu.** Członkowie GBS podczas trwania imprez organizowanych przez Urząd dokonywali spisu mieszkańców chcących wziąć udział w spisie na stanowisku do samospisu. Ponadto GBS przyłączyło się do akcji „Noc spisowa” i również spisowali mieszkańców. Spisu można było dokonać w miejscowości Stara Łubianka, w której przez kilka godzin miał swój przystanek spisobus. W ostatnich dniach trwania spisu czterech członków GBS dokonywało spisu nie na jednym stanowisku do samospisu, lecz czterech chcąc obsłużyć jak największą liczbę

mieszkańców. W ostatnim dniu członkowie GBS obsługiwali 4 stanowiska do godziny 20:00. W związku z powyższym stanowisko do samospisu stanowiło główny sposób realizacji NSP na terenie Gminy Szydłowo.

Największe problemy związane z przeprowadzeniem NSP 2021 związane były z wręcz chronicznym brakiem rachmistrzów oraz niechęcią mieszkańców do udziału w spisie. Większe zainteresowanie udziałem w spisie nastąpiło po wyemitowaniu spotów o obowiązku udziału w NSP 2021 oraz o możliwych karach.

Reasumując, przy ogromnym zaangażowaniu członków Gminnego Biura Spisowego udało się spisać **87,88% ludności** Gminy Szydłowo oraz **87,15% mieszkań** Gminy Szydłowo. Należy nadmienić, iż środki finansowe przekazane na realizację NSP 2021 nie były adekwatne do pracy jaką wykonali członkowie Gminnego Biura Spisowego, gdyż ich zaangażowanie wpłynęło na tak wysoki procent realizacji zadania polegającego na przygotowaniu i przeprowadzeniu spisu na terenie Gminy Szydłowo.

### 3.6. Kultura

Jednostką odpowiedzialną za upowszechniania kultury na terenie Gminy Szydłowo jest Centrum Upowszechniania Kultury.

Kalendarium imprez, wydarzeń, konkursów oraz spotkań zrealizowanych przez CUK w 2021 roku:

#### Styczeń

- **Gala Noworoczna Wójta Gminy Szydłowo** – organizowana od 2019 roku, stanowi podsumowanie poprzedniego roku. Podczas gali odbywa się rozstrzygnięcie Plebiscytu „Złota Lilia Osobowość Roku”, który ma na celu uhonorować najbardziej zasłużonych dla Gminy. Punktem stałym imprezy jest przemówienie Wójta oraz zaproszonych gości, a także występy artystów. Gala zakończona jest poczęstunkiem.
- **„W drodze z kulturą”** – z początkiem roku 2021 rozpoczęto nagrywanie autorskiego programu kulturalnego pn. „W drodze z kulturą”. Do tej pory ukazało się 6 odcinków. Program miał stałe elementy w tym: wywiad, wspólne gotowanie, część artystyczna, wiadomości.

#### Luty

- **Liga eSzkola** – w lutym rozpoczęła się realizacja projektu robotyki dla dzieci z terenu gminy przy współpracy z fundacją „Wspieramy wielkich jutra”. Dzieci podczas zajęć uczyły się podstaw robotyki oraz programowania. Zajęcia odbywały się raz w tygodniu. Grupa zajęciowa liczyła 8 osób (4 dziewczynki i 4 chłopców).
- **Konkurs literacki „Pamięci Żołnierzy Wyklętych”** – Konkurs literacki był zorganizowany z okazji obchodów Dnia Żołnierzy Wyklętych. Aby przystąpić do konkursu należało napisać wiersz. Uczestnikami mogli być: dzieci, młodzież i dorośli.

### Marzec

#### ➤ Wielkanocne warsztaty rękodzielnicze – palmy

Zorganizowane zostały warsztaty online, podczas których prowadząca pokazywała krok po kroku jak samodzielnie wykonać palmę wielkanocną.

### Kwiecień

#### ➤ Plastyczny Konkurs Pożarniczy

Przy współpracy z OSP Szydłowo przeprowadzony został konkurs plastyczny dla dzieci i młodzieży z terenu gminy. Tematem konkursu było bezpieczeństwo przy obchodzeniu się z ogniem.

#### ➤ Bajkowe przedstawienie

Przy współpracy z ZS z Szydłowo zorganizowane zostało przedstawienie teatralne w oparciu o twórczość Jana Brzechwy. CUK był odpowiedzialny za nagranie dźwięku i rejestrację filmową przedstawienia.

### Maj

#### ➤ Konkurs Czytelniczy „Witajcie w naszej bajce”

Konkurs adresowany był do klas szkół podstawowych. Był to turniej wiedzy, w którym rywalizowały ze sobą trzyosobowe drużyny.

### Czerwiec



#### Święto Ryby i Wody w Tarnowie

Święto jest wydarzeniem cyklicznym i odbywa się co roku w czerwcu. Impreza ma na celu promocję walorów turystycznych gminy Szydłowo. Stałe elementy wydarzenia to: zawody wędkarskie, rajd krajoznawczy, spływ kajakowy, konkurs piosenki, animacje, konkurs kulinarny, występy na scenie.

#### ➤ Zawody wędkarskie projekt „ABC wędkarstwa- warsztaty wędkarskie w Szydłowie”

Zawody były podsumowaniem realizowanego przez CUK projektu „ABC wędkarstwa – warsztaty wędkarskie w Szydłowie”. Projekt był dofinansowany ze środków zewnętrznych. Wzięło w nim udział 15 osób (dzieci i młodzież). W ramach projektu dzieci zdobywały wiedzę z zakresu ekologii, połowu ryb, sprzętu wędkarskiego.

### Lipiec

#### ➤ Wakacje w CUK

Zajęcia wakacyjne w CUK były prowadzone w trzech, trwających tydzień modułach. Tematyka zajęć była następująca: zajęcia plastyczne, muzyczne oraz sportowe.

### ➤ Rodzinne Rajdowanie

Przy współpracy ze stowarzyszeniem z Pokrzywnicy CUK zorganizował rodzinną imprezę pod nazwą „Rodzinne Rajdowanie”. Impreza miała charakter plenerowy. Zadaniem CUK było zapewnienie: konferansjera, nagłośnienie, część artystyczną oraz dj na zabawę.

### ➤ Konkurs Dożynkowy dla Sołectw

Konkurs miał za zadanie aktywizację i integrację lokalnej społeczności. Konkurs składał się z 4 konkurencji: wieniec dożynkowy, stoisko dożynkowe, przyczepa dożynkowa, przystrojenie sołectwa. Wyniki konkursu są ogłaszane podczas Dożynek Gminnych

### ➤ Konwersja Cyfrowa Domów Kultury

CUK otrzymał dofinansowanie w wysokości 109 700,00 zł na zakup sprzętu oraz szkolenia pracowników. Realizacja projektu rozpoczęła się w październiku 2021 i planowo zakończy się w czerwcu 2022 roku.

## Sierpień

### ➤ Gminne Dożynki

Gminne Dożynki są cykliczną imprezą obywatelską się każdego roku w okresie letnim. Głównym celem Dożynek jest podziękowanie za plony i pracę rolników. Stałe elementy Dożynek: msza święta, przemarsz, stoiska gastronomiczne, występy artystyczne, prezentacja sołectw, przemówienia zaproszonych gości, rozstrzygnięcie konkursu dożynkowego.



## Wrzesień

### ➤ Wizyta delegacji z Niemiec – Wizyta zorganizowana przez LGD Krajna nad Notecią.



### ➤ Pożegnanie Lata

Impreza plenerowa – koncerty, zawody sportowe, atrakcje dla dzieci.

### ➤ Narodowy Dzień Głośnego Czytania

Październik

### ➤ Spotkanie autorskie z pisarką Danutą Rogalską



➤ **Powiatowy Konkurs Poezji Śpiewanej** – konkurs w dwóch kategoriach wiekowych, współfinansowany wspólnie z powiatem pilskim.

### Spotkanie autorskie z Małgorzatą Serwacką-Świt

Listopad

### ➤ Święto Niepodległości



### ➤ Koncert jazzowy – zespół Dixie Band – koncert biletowany

## Grudzień



➤ **Powiatowy Konkurs na Lampę Roratnią** – konkurs współfinansowany wspólnie z powiatem pilskim.

➤ **Magia Świąt Bożego Narodzenia** – plenerowy jarmark świąteczny połączony z konkursem kulinarnym kół gospodyń z terenu powiatu, a także występami artystycznymi.



➤ **Koncert rockowy – zespół Golden Life** – koncert biletowany.

W tabeli poniżej zestawiono wykaz dofinansowań dla CUK na realizację zadań w 2021 roku.

**Tabela 38 Dofinansowania otrzymane przez Centrum Upowszechniania Kultury**

Nazwa	Kwota (zł)	Opis/cel
ABC Wędkarstwa-warsztaty wędkarskie w Szydłowie	5 733,00	Zorganizowanie na terenie obszaru Nadnoteckiej Grupy Rybackiej wydarzenia o charakterze warsztatów nauki amatorskiego połowu ryb, mającego na celu promowanie dziedzictwa kulturowego rybołówstwa na obszarach rybackich. Termin realizacji: marzec 2020- kwiecień 2021 r.
Zakup nowości wydawniczych do bibliotek publicznych	9 154,00	Celem projektu jest zwiększenie atrakcyjności oferty bibliotek publicznych poprzez zwiększenie udziału nowości wydawniczych w zbiorach bibliotek, wzrost dostępności książek, czasopism, multimediów, publikacji nutowych i kartograficznych w zbiorach bibliotek publicznych. Termin realizacji: 1 stycznia-30 listopada 2021 r.

XXI wiek w Centrum Upowszechniania Kultury w Szydłowie	10 9700,00	Celem konkursu jest wyposażenie grantobiorców w kompetencje i umiejętności niezbędne do prowadzenia i rozwijania statutowych działań jednostek w zakresie edukacji kulturalnej oraz animowania działań kulturalnych w społecznościach lokalnych poprzez kompleksowe szkolenia i doposażenie w sprzęt niezbędny do prowadzenia działań edukacyjnych i animacyjnych online lub w sposób cyfrowy.
Święto Ryby i Wody	3 000,00	-
Powiatowy Konkurs na Lampę Roratnią	3 000,00	-
Powiatowy Konkurs Poezji Śpiewanej	2 000,00	-

Źródło: Dane Centrum Upowszechniania Kultury.

### 3.7. Turystyka, sport i rekreacja

#### Gmina w szeregach Wielkopolskiej Organizacji Turystycznej

Gmina Szydłowo została przyjęta w poczet członków Wielkopolskiej Organizacji Turystycznej. Członkostwo z pewnością przyczyni się do rozwoju funkcji turystycznych w regionie, a także budowania lokalnej marki turystycznej w oparciu o silny wizerunek regionu.

#### Włączenie się w akcję „Zanocuj w lesie”

Wychodząc naprzeciw zainteresowaniu survivaliem i bushcraftem, Lasy Państwowe udostępniły obszary pod te aktywności. Dzięki programowi „Zanocuj w lesie”, miłośnicy nocowania w lesie będą mogli uprawiać swoje hobby bez obaw o naruszenie ustawy o lasach również na terenie Gminy Szydłowo. Jest to idealna forma wypoczynku dla osób, które lubią przygodę, kontakt z naturą i spędzanie wolnego czasu na świeżym powietrzu – szczególnie teraz, w czasie pandemii, gdy wiele obiektów turystycznych dostosować się musi do obowiązujących obostrzeń. Jednym z naszych największych atutów jest właśnie przyroda – w wielu miejscach jeszcze dziewicza i niczym nieskażona. Szczegóły programu oraz odpowiedzi na najczęściej zadawane pytania:

<https://www.lasy.gov.pl/pl/turystyka/program-zanocuj-w-lesie>

#### Zadania w zakresie turystyki

W ramach zadań turystycznych w 2021 Gmina Szydłowo wykonała lub rozpoczęła zadania, wśród których wyróżnia się:

- Projekt budowy ścieżki pieszo-rowerowej na odcinku Szydłowo-Skrzatusz-Piła – zadanie w trakcie realizacji w 2022 roku,
- Zagospodarowania terenu parku kajakowego w Krępsku (projekt z dofinansowaniem) – kwota inwestycji 129 679,63 zł,
- Rozwój rowerowej infrastruktury komunikacyjnej w Gminie Szydłowo (ścieżka Kotuń-Piła) – zadanie w trakcie realizacji w 2022 roku.

#### Dotacje w zakresie turystyki

NGO korzystały ze środków gminnych realizując zadania w zakresie:

- „Turystyki i krajoznawstwa” na kwotę 3 980 zł (przyznana dotacja 3 980 zł),
- „Ekologii i ochrony zwierząt, oraz ochrony dziedzictwa przyrodniczego” 2 000 zł (przyznana dotacja 2 000 zł).

### Zadania sportowo – rekreacyjne

W ramach zadań sportowych i wyposażenie terenów rekreacyjnych w 2021 Gmina Szydłowo wykonała lub rozpoczęła zadania wśród których wyróżnia się:

- Spędzamy czas razem poprzez zakup siłowni zewnętrznej – siłownia zewnętrzna na teren przy świetlicy (Tarnowo),
- Poprawa estetyki wsi. Zakup materiałów budowlanych w celu poprawy nawierzchni na placu zabaw w Pokrzywnicy (Pokrzywnica),
- Poprawa estetyki wsi. Zakup ławek na plac zabaw oraz środków chemicznych do zabezpieczenia (Zawada),
- Poprawa estetyki wsi. Projekt zagospodarowania terenu rekreacji i sportu działka Nr 554 (plac zabaw, siłownia zewnętrzna, świetlica, ogrodzenie) (Zawada),
- Poprawa estetyki wsi. Modernizacja placu zabaw w m. Kłoda (Kłoda),
- Spędzamy czas razem. Budowa stanowisk wędkarskich wraz z projektem we wsi Zawada na działce nr 155 (Zawada),
- Poprawa bezpieczeństwa poprzez budowę- montaż oświetlenia i skrzynki elektrycznej na placu przy jeziorze w Skrzatuszu oraz budowa siłowni zewnętrznej wraz z utwardzeniem placu i dojazdem kostką betonową(brukową) (Skrzatusz),
- Poprawa bezpieczeństwa. Zakup z montażem monitoringu przy świetlicy, placu zabaw i enklawie miododajnej w m. Zawada (Zawada),
- Spędzamy czas razem - zakup i montaż piłkochwyłów (Dolaszewo),
- Spędzamy razem czas poprzez zakup zestawu - kosza do koszykówki (Leżenica - Kolonia),
- Zakup wiaty do postawienia przy boisku do piłki nożnej 2,5\*3 wraz z opłatami za mapy (Gądek),
- Bramki do piłki nożnej szt.2 o wymiarach 5\*2, siatki do bramek o wymiarach 5\*2 szt.2, tablice do kosza szt. 2 (Gądek),
- Spędzamy czas razem - zakup tablic do koszykówki (Pokrzywnica)
- Spędzamy czas razem poprzez utrzymanie nawierzchni boiska (Dobrzyca)
- Poprawa estetyki wsi - Zagospodarowanie terenu rekreacyjno-sportowego, tj. działka nr 675 pn.: "Leśny amfiteatr w Dobrzyca"- II etap (Dobrzyca)
- Spędzamy czas razem - wytyczenie granic działki nr 632/2, 632/3,632/1, 480/5,631/2 pod boisko (Róża Wielka)
- Projekt boiska wielofunkcyjnego ZS Szydłowo (Szydłowo)
- Budowa stanowisk wędkarskich wraz z projektem we wsi Zawada na działce nr 155
- Projekt gminnego boiska do paintball (Nowy Dwór)
- Poprawa estetyki wsi poprzez zakup elementów siłowni zewnętrznej (Dolaszewo)
- Spędzamy czas razem - zakup zestawu do koszykówki przy boisku w Tarnowie (Tarnowo)
- Różany Ogród w Róży Wielkiej (Róża Wielka) z dofinansowaniem zewnętrznym
- Siłownia przy DDS w Róży – 5 miejsc z dofinansowaniem zewnętrznym

## Raport o stanie Gminy | Część analityczna

- wykorzystanie rzek i lasów: szlaków kajakowych, szlaków pieszych i rowerowych - promocja tej formy aktywności wśród mieszkańców (media społecznościowe, strona internetowa Gminy, aplikacja na telefon, telewizja, prasa, broszury, ulotki).
- Przystanek kultura - Kino Letnie i nie tylko w Dolaszewie,
- Świetlica terapeutyczna w Starej Łubiance,
- Siłownia przy DDS w Róży – 5 miejsc z dofinansowaniem zewnętrznym.

### Dotacje na sport

W 2021 przyznano dotacje Ludowym Zespołom Sportowym w kwocie 244 000 zł.

NGO korzystały ze środków gminnych realizując zadania w zakresie „Wspierania i upowszechniania kultury fizycznej” na kwotę 52 759,52 zł (przyznana dotacja 30 420 zł).

### Fuzja klubów piłkarskich – powstanie Gminnego Klubu Sportowego Szydłowo

Panowie: Rafał Szczanowicz, Tadeusz Cecki, Piotr Nuszczyński i Artur Krzywicki przystali na pomysł Wójta i zaangażowali się w działania mające na celu połączenie czterech klubów piłkarskich (Derby Stara Łubianka, Iskra II Szydłowo, Leśni Zawada, UKS 2014 Kotuń) z terenu Gminy Szydłowo. W wyniku tego powstał Gminny Klub Sportowy Iskra Szydłowo. Przedsięwzięcie to spowodowane było chęcią postawienia na rozwój dzieci i młodzieży zamieszkujących teren Gminy Szydłowo. Decyzja o fuzji podyktowana ona była troską o przyszłość najmłodszych mieszkańców Gminy. Jest to dziejowy moment w historii gminnego futbolu. Od lat mówiło się o rozdrobnieniu piłkarskim, co negatywnie wpływało na długofalową strategię szkolenia dzieci i młodzieży. Dzięki fuzji udało się utworzyć 4 grupy młodzieżowe: żak, orlik, młodzik i junior młodszy. Jednym z obecnych priorytetów GKS jest budowanie w przyszłości składów seniorskich opartych na jak największej liczbie wychowanków, integracja środowiska piłkarskiego oraz rozwój piłki nożnej na terenie Gminy Szydłowo.

### Gmina partnerem wydarzeń sportowych:

- 28.05.2021 – Nocny Turniej Wiosenny na orliku w Kotuniu
- 29.08.2021 Charytatywny Turniej Piłki Nożnej dla Mariusza Markowskiego o Puchar Wójta Gminy Szydłowo
- 26.09.2021 Bieg Kryptonim Szare Szeregi

### 3.8. Gospodarka komunalna

W 2021 roku:



**7 936** – liczba mieszkańców objętych systemem wywozu śmieci, co stanowiło 85,5% wszystkich mieszkańców Gminy

**100%** deklarujących segregację odpadów



**60,24%** – odsetek odpadów zebranych selektywnie (odsetek odpadów zebranych selektywnie w PSZOK oraz odebranych od mieszkańców, w stosunku do masy odpadów zmieszanych)

**55,749 Mg** – masa usuniętych wyrobów zawierających azbest z terenu gminy

**7** – liczba nieruchomości, z których usunięto wyroby zawierające azbest przy dofinansowaniu przez Gminę (+ z 1 nieruchomości mieszkańiec sam zutylizował azbest)

### Zajęcia edukacyjne PSZOK

W 2021 roku uczniowie Szkoły Podstawowej im. Janusza Korczaka (klasy I-III) oraz Szkoły Podstawowa im. Bohaterów Wyzwolenia Ziemi Wałeckiej (klasy I-VII) uczestniczyli w zajęciach dotyczących prawidłowej segregacji odpadów oraz cyklu życia odpadów w PSZOK. Na ścieżce edukacyjnej znajdują się tablice edukacyjne, tablice w postaci gier edukacyjnych oraz wiata edukacyjna. Na terenie ścieżki prowadzone są zajęcia edukacyjne poświęcone tematyce związanej z gospodarką odpadami oraz zagrożeniami jakie niesie wzrastająca ilość odpadów dla środowiska.

Na prelekcjach na terenie PSZOK wykorzystywane są również wielkoformatowe gry planszowe, które dotyczą tematyki segregacji odpadów oraz czystego powietrza. Uczestnicy gier, skaczą po wielkiej planszy, wcielając się w postać pionków. Prowadzone w ten sposób zajęcia zarówno mają na celu edukację, jak i integrację uczestników.

Celem zajęć warsztatowych z dziedziny gospodarki odpadami, segregacji odpadów oraz recyklingu jest wzrost świadomości związanej z prawidłową segregacją odpadów u źródła, wykształceniem dobrych nawyków z tym związanych oraz znaczenia recyklingu dla naszej planety.

### AKCJA SPRZĄTANIA ŚWIATA

W 2021 roku w akcje sprzątania sołectw z okazji Dnia Ziemi włączyli się mieszkańcy poszczególnych sołectw. W podziękowaniu za owocną pracę na ręce sołtysów zostały wręczone budki lęgowe dla ptaków zrobione przez Centrum Terapii Zajęciowej w Leżeniczy. Do akcji włączyli się również uczniowie gminny szkół. Na ręce dyrektorów placówek zostały przekazane rękawiczki i worki.

### „Edukacja ekologiczna – kluczem do zachowania różnorodności biologicznej na terenie Gminy Szydłowo”

#### ➤ Rezerwat przyrody Kuźnik

To kolejny realizowany przez Gminę projekt dofinansowany z Funduszy Europejskich. W ramach tego zadania w piątek 1 października 2021 roku uczniowie klas IV i V Zespołu Szkół im. Janusza Korczaka w Szydłowie, Zespołu Szkół im. Władysława Stanisława Reymonta w Starej Łubiance i Szkoły Podstawowej im. Bohaterów Wyzwolenia Ziemi Wałeckiej w Skrzatuszu wyjechali na pierwsze warsztaty do Rezerwatu „Kuźnik”, którego płaszczyzną ochrony jest krajobraz leśno-jeziorny.

Przedmiotem projektu są m.in. zajęcia pozaszkolne dla dzieci i młodzieży, pobudzające wyobraźnię i inspirujące do samodzielnego odkrywania pasji. Na warsztatach poruszono tematy związane z przyrodą Rezerwatu i sposobem na jego ochronę, wzbogacone o umiejętności odróżniania gatunków.

Projekt współfinansowany przez Unię Europejską z Europejskiego Funduszu Rozwoju Regionalnego w ramach Wielkopolskiego Regionalnego Programu Operacyjnego na lata 2014-2020.

### ➤ Rezerwat przyrody wielkopolska dolina Rurzycy

Tym razem to uczniowie V i VI klas gminnych szkół uczestniczyli w zajęciach edukacyjnych na szlaku jednego z największych rezerwatów w Polsce chroniącego unikalną przyrodę i krajobraz rzeki Rurzycy.

Przeprawa była dość wymagająca – lasem, po stromych zboczach przylegających do jeziora Krąpsko Średnie, omijając torfowiska i źródlika. Zmęczeni, ale bogatsi o nowe doświadczenia uczniowie zjedli słodki posiłek i spotkali się z Wójtem Tobiaszem Wiesiołkiem na terenie pola biwakowego „Wrzosa”.

Projekt współfinansowany przez Unię Europejską z Europejskiego Funduszu Rozwoju Regionalnego w ramach Wielkopolskiego Regionalnego Programu Operacyjnego na lata 2014-2020.

W zakresie poprawy jakości powietrza w 2021 roku Gmina udzieliła dofinansowania do wymiany kotłów i pieców niskosprawnych na niskoemisyjne źródła energii:



**10 – liczba wymienionych kotłów**

**50 000 zł – łączna kwota udzielonego dofinansowania**

### 3.9. Gospodarka mieszkaniowa i lokalami użytkowymi

W 2021 roku trwały prace nad przygotowaniem *Wieloletniego Programu Gospodarowania Mieszkaniowym Zasobem Gminy Szydłowo na lata 2022-2026* oraz *Planu wykorzystania zasobu nieruchomości Gminy Szydłowo na lata 2022-2024*. Szczegółowe dane w zakresie gospodarki mieszkaniowej oraz lokalami użytkowymi znajdują się w rozdziale *Realizacja przyjętych polityk, programów, strategii*, punkt 3.5 *Program gospodarowania mieszkaniowym zasobem gminy* oraz 3.6. *Plan wykorzystania zasobu nieruchomości gminnych*.

Mieszkaniowy zasób Gminy Szydłowo stanowią lokale mieszkalne w budynkach stanowiących własność oraz współwłasność gminy.

Aktualna wielkość zasobów mieszkaniowych gminy Szydłowo:



**24 – liczba budynków ogółem, w tym 42 lokale**

**11 – liczba budynków stanowiących własność Gminy, w tym 15 lokali**

**13 – liczba budynków stanowiących współwłasność gminy i osób fizycznych, w tym 27 lokali**

Lokale mieszkalne położone są w miejscowościach: Cyk, Dolaszewo, Kotuń, Krępsko, Leżenica, Nowa Łubianka, Nowy Dwór, Skrzatusz, Stara Łubianka, Szydłowo, Zabrodzie i Zawada.

Liczba lokali w zasobach komunalnych systematycznie maleje w związku z nabywaniem na własność lokali przez dotychczasowych najemców.



**3 – liczba rodzin oczekujących na mieszkanie socjalne w 2021 roku**

**7 – liczba rodzin oczekujących na mieszkanie komunalne w 2021 roku**

W 2021 roku nie oddano do użytku nowych ani wyremontowanych mieszkań komunalnych lub socjalnych.

### 3.10. Rozwój gospodarczy



#### LIDER GOSPODARKI REGIONALNEJ

W styczniu 2021 roku Gmina Szydłowo została nominowana przez Europejski Ośrodek Rozwoju Gospodarki do ogólnopolskiej nagrody gospodarczej **LIDER GOSPODARKI REGIONALNEJ** za istotny wkład w rozwój społeczno-gospodarczy swojego regionu przez wprowadzenie pozytywnych zmian ilościowych, jakościowych i strukturalnych, które zaowocowały powstaniem nowych wartości gospodarczych i intelektualnych, a także wpłynęły na zmianę poziomu życia mieszkańców.

#### DOFINANSOWANIA ZE ŚRODKÓW ZEWNĘTRZNYCH

Łączna wartość zdobytych dofinansowań, środków zewnętrznych (złożone wnioski, podpisane umowy, rozliczone środki) oraz dotacji celowych to ponad 38 000 000,00 zł.

**31** złożonych wniosków o dofinansowanie zewnętrzne lub uczestnictwo w projektach dofinansowanych z innych źródeł na projekty inwestycyjne i miękkie

W ramach złożonych wniosków Wójt Gminy Szydłowo podpisał umowy oraz nastąpiła realizacja większości projektów dofinansowanych ze środków zewnętrznych. Niektóre projekty ze względu

na złożoność lub harmonogram zostały rozłożone na lata i będą kontynuowane w roku 2022 i 2023.

### **Zdobyte dofinansowania ze środków zewnętrznych oraz projekty partnerskie:**

#### **Standardy obsługi inwestora w jednostkach samorządu terytorialnego (JST) Województwa Wielkopolskiego**

29 stycznia 2021 roku została podpisana umowa z Województwem Wielkopolskim z siedzibą Urzędu Marszałkowskiego Województwa Wielkopolskiego dotycząca udziału Gminy Szydłowo w projekcie nr POWR.2.18.00-00-0001/19 „Standardy obsługi inwestora w jednostkach samorządu terytorialnego (JST) Województwa Wielkopolskiego” współfinansowanego przez Unię Europejską ze środków Europejskiego Funduszu Społecznego w ramach Programu Operacyjnego Wiedza, Edukacja, Rozwój na lata 2014-2020 - Priorytet II „Efektywne polityki publiczne na rynku pracy, gospodarki i edukacji”, Działanie 2.18 „Wysokiej jakości usługi administracyjne” oraz budżetu Państwa i budżetu Samorządu Województwa Wielkopolskiego.

Projekt zakłada m.in.: szkolenia i warsztaty z zakresu obsługi inwestora, doradztwo indywidualne oraz stworzenie lokalnej sieci współpracy pracowników jednostek samorządu terytorialnego mającej na celu budowanie relacji z inwestorami, wymianę doświadczeń oraz dobrych praktyk w pozyskiwaniu i obsłudze inwestora.

Celem Projektu jest doskonalenie jakości procesu świadczenia usług administracyjnych istotnych dla obsługi inwestora w samorządzie terytorialnym na terenie Województwa Wielkopolskiego poprzez objęcie 130 JST audytem wstępnym, szkoleniami podstawowymi oraz sieciowaniem współpracy w zakresie obsługi inwestora, z których 65 JST wdroży lub zmodernizuje obowiązujące w jednostce procedury współpracy z inwestorem określone w tzw. standardach obsługi inwestora w rezultacie świadczonych w projekcie usług doradztwa indywidualnego i warsztatów specjalistycznych i sieciowania współpracy.

#### **Edukacja ekologiczna – kluczem do zachowania różnorodności biologicznej na terenie gminy Szydłowo**

4 lutego 2022 roku podpisana została umowa w ramach zadania 4.5.4. „Edukacja ekologiczna – kluczem do zachowania różnorodności biologicznej na terenie gminy Szydłowo”. Projekt współfinansowany przez Unię Europejską z Europejskiego Funduszu Rozwoju Regionalnego w ramach Wielkopolskiego Regionalnego Programu Operacyjnego na lata 2014-2020.

Przedmiotem projektu jest podniesienie poziomu świadomości ekologicznej społeczności lokalnej poprzez wdrożenie różnorodnych form pozaszkolnej edukacji, których realizacja przyniesie wzrost wiedzy z zakresu ochrony środowiska i świadomości ekologicznej mieszkańców. W ramach projektu przewidziane jest również utworzenie w Zawadzie "Enklawy miododajnej", wiaty edukacyjno-rekreacyjnej z miejscem na ognisko i ścieżki przyrodniczo-edukacyjnej. Drugim zadaniem jest wykonanie pełnej inwentaryzacji przyrodniczej Gminy Szydłowo, taki dokument byłby kompendium wiedzy przy opracowywaniu różnych dokumentów planistycznych oraz bodźcem do tworzenia edukacyjnych szlaków przyrodniczych i turystycznych oraz do utworzenia mobilnej aplikacji, która pełniłaby rolę przewodnika po najciekawszych miejscach gminy, omawiającej nasze zasoby turystyczne i przyrodnicze.

Całkowita wartość projektu: 638 393,07 zł

Kwota dofinansowania: 441 165,93 zł (85%)

### Zagospodarowanie terenu parku kajakowego w Krępku

Dnia 15 marca 2021 roku Wójt Gminy Szydłowo podpisał umowę na dofinansowanie ze środków zewnętrznych na zadanie pn. „Zagospodarowanie terenu parku kajakowego w Krępku”.

Operacja realizowana jest w ramach: Programu Operacyjnego „Rybacko i Morze” Działanie: Realizacja lokalnych strategii rozwoju kierowanych przez społeczność”, z wyłączeniem projektów grantowych, objętego Priorytetem 4. Zwiększenie zatrudnienia i spójności terytorialnej, zawartym w Programie. Cel: Propagowanie dobrostanu społecznego i dziedzictwa kulturowego na obszarach rybackich i obszarach akwakultury, w tym dziedzictwa kulturowego, rybołówstwa i akwakultury oraz morskiego dziedzictwa kulturowego obejmującej Tworzenie, rozwój oraz wyposażenie infrastruktury turystycznej i rekreacyjnej, przeznaczonej na użytek publiczny, historycznie lub terytorialnie związanej z działalnością rybacką.

W wyniku realizacji operacji osiągnięto następujący cel: dbanie o zaspokojenie potrzeb społeczeństwa i zastanego dobrobytu kulturowego na obszarze związanym z akwakulturą poprzez utworzenie miejsca przeładunku kajaków "punktu dostępowego", czyli zagospodarowania terenu parku kajakowego w Krępku związane z wykonaniem nawierzchni wydzielonego miejsca w Krępku. Inwestycja ułatwi społeczeństwu dostęp do nowej oferty turystycznej i skorzystanie z rekreacji jaką jest kajakowanie. Obszar Nadnoteckiej Grupy Rybackiej "powiększy się" o nowe miejsca turystyczne i wpisze się w krajobraz naszego terenu.

Wyniki (efekty) operacji: liczba nowo utworzonych obiektów małej infrastruktury turystycznej i rekreacyjnej – 1 szt.

Wartość operacji: 77 338,48 zł

Współfinansowanie ze środków UE: 45 750 zł (85%) w tym w ramach EFMR: 38 887,50 zł

Operacja współfinansowana jest ze środków Europejskiego Funduszu Morskiego i Rybackiego w ramach priorytetu 4 „Zwiększenie zatrudnienia i spójności terytorialnej” Programu Operacyjnego „Rybacko i Morze” na lata 2014 – 2020

### Uczestnik projektu: By dbać o dostępność – szkolimy się sami

Gmina Szydłowo znalazła się na liście gmin, które wezmą udział w projekcie pn.: "DOSTĘPNOŚĆ PLUS w urzędach JST województwa wielkopolskiego" nr POWR.02.18.00-00-0159/20 realizowanym przez MARCIN KRÓL MTD CONSULTING w partnerstwie ze Stowarzyszeniem Gmin i Powiatów Wielkopolski, współfinansowanym przez Unię Europejską ze środków Europejskiego Funduszu Społecznego w ramach Programu Operacyjnego Wiedza Edukacja Rozwój - Priorytet II „Efektywne polityki publiczne na rynku pracy, gospodarki i edukacji”; Działanie 2.18 „Wysokiej jakości usługi administracyjne” którego zadaniem jest podniesienie poziomu przygotowania JST z województwa wielkopolskiego do zapewnienia dostępności urzędów administracji publicznej dla osób z niepełnosprawnościami poprzez wdrożenie wniosków i rekomendacji dotyczących dostosowania procedur obsługi klienta ze szczególnymi potrzebami w wielkopolskich samorządach, a także podniesienie kompetencji ich pracowników samorządowych w ramach szkoleń z zakresu stosowania rozwiązań ułatwiających zatrudnianie osób z niepełnosprawnościami i koordynatorów dostępności do 30 kwietnia 2022 r. Z naszej Gminy zostaną przeszkolone 4 osoby, które później poprzez wiedzę i działania będą koordynować zadania z zakresu dostępności. Został stworzony także audyt dostępności.

### Budowa dróg na odcinku Pokrzywnica – Kłoda wraz z budową mostu w Kłodzie – odbudowa mostu w Kłodzie

Ostatniego dnia marca 2021 roku Gmina Szydłowo otrzymała informację, że na inwestycję polegającą na budowie nowego mostu w Kłodzie i remoncie dróg na odcinku Kłoda-Pokrzywnica otrzymała dofinansowanie z Rządowego Funduszu Inicjatyw Lokalnych w kwocie 800 000 zł (szacowana wartość projektu 1 807 590 zł).

### Rozwój rowerowej infrastruktury komunikacyjnej w Gminie Szydłowo

11 marca 2021 roku Zarząd Województwa Wielkopolskiego przyznał Gminie Szydłowo dofinansowanie do budowy ścieżki rowerowej wraz z wiatą i utwardzonym parkingiem w Kotuniu w ramach projektu „Rozwój rowerowej infrastruktury komunikacyjnej w Gminie Szydłowo”. W ramach dofinansowania powstanie kolejny odcinek w sieci ścieżek rowerowych w Gminie Szydłowo (Piła – Kotuń) o długości 0,999 km wraz z infrastrukturą techniczną. Całe zadanie wycenione zostało na kwotę 1 080 237,45 zł przy 746 943,98 zł dofinansowania, kwota kosztów kwalifikowalnych 878 757,63 zł. W dniu 9 lipca 2021 r. Wójt Gminy Szydłowo podpisał umowę na realizację projektu. Projekt współfinansowany przez Unię Europejską z Europejskiego Funduszu Rozwoju Regionalnego w ramach Wielkopolskiego Regionalnego Programu Operacyjnego na lata 2014-2020.

### Wiejskie przestrzenie publiczne gminy Szydłowo – aranżacja miejsc integracji

Uniwersytet im. Adama Mickiewicza w Poznaniu w partnerstwie z Gminą Szydłowo pozyskał środki zewnętrzne i realizował projekt pn. "Wiejskie przestrzenie publiczne gminy Szydłowo – aranżacja miejsc integracji". Projekt miał na celu aktywizację mieszkańców wsi oraz przyczynienie się do powstawania koncepcji zagospodarowania przestrzeni publicznych w 15 sołectwach i wykreowania w nich miejsc spotkań, pracy i zamieszkania gminy, które dadzą podstawę ubiegania się o środki finansowe na zagospodarowanie tych wspólnych przestrzeni. Zgodnie z założeniami, wśród dzieci/młodzieży/dorosłych przeprowadzone zostały warsztaty lub ankiety w przypadku problemów pandemicznych. Przeprowadzono spotkania z mieszkańcami które dotyczyły koncepcji zagospodarowania miejsc integracji społecznej - fachowy projekt przestrzenno-urbanistyczny pozwalający na późniejsze wykorzystanie do uzyskania pozwolenia na budowę lub zgłoszeń na budowę. Celem spotkań było zdobycie wiedzy na temat istniejących realizacji sąsiedzkich i możliwości ich rozbudowania w ramach planowanych projektów zagospodarowania przestrzennego.

Operacja zakończyła publikacją z wykazem dobrych i złych przykładów aranżacji miejsc integracji gminy Szydłowo, stanowiąca kompendium wiedzy na temat zasad kształtowania wiejskich przestrzeni, z których mogą skorzystać mieszkańcy i osoby decydujące o rozwoju wsi dla zachowania ładu przestrzennego w miejscowościach gminy. Gmina Szydłowo była zainteresowana wynikami wnioskowanej operacji zarówno z poziomu badawczego-analitycznego (warsztatów z mieszkańcami gminy), jak i końcowego syntetycznego (prezentujące koncepcje zagospodarowania przestrzennego). Wkład własny gminy obejmował końcowy etap projektu - publikację, w której znalazły się wytyczne dotyczące kształtowania przestrzeni publicznych gminy Szydłowo. Termin zakończenia projektu 30 października 2021.

### Zielono i pachnąco – planie tworzymy różany ogród we wsi Róża Wielka.

Cele projektu:

1. Poprawa estetyki publicznego ogrodu przy Dziennym Domu Seniora w Róży Wielkiej.
2. Rewitalizacja niezagospodarowanej przestrzeni na zielony zakątek, różany ogród który będzie wynikiem wspólnej pracy społeczności lokalnej
3. Aktywizacja społeczności lokalnej, międzypokoleniowej, grupy około 40 osób - dwóch grup wiekowych osób po 60 roku życia oraz od 18 do 30 roku życia do czynnej pracy na rzecz tworzenia wspólnego miejsca spotkań - ogrodu różanego w publicznej przestrzeni wiejskiej, wsi Róża Wielka.
4. Budowanie więzi międzypokoleniowej
5. Rozwijanie poczucia tożsamości zarówno wśród młodych jak i starszych mieszkańców, promowanie aktywności, wolontariatu starszych i młodszych, współpracy przy wspólnych działaniach i poczucia, że razem można więcej.
6. Przełamanie stereotypów na temat obu grup - w myśl zasady "doświadczenie łączy pokolenie" i "nic dla nas bez nas"

Kwota projektu: 30 000 zł (100% dofinansowania). Projekt dofinansowany został przez Fundację BGK w programie w ramach programu: „Moja mała ojczyzna”

### Budowa sieci kanalizacyjnej we wsi Nowy Dwór

Rozstrzygnięto nabór wniosków o wsparcie dla gmin popegeerowskich na zadanie pn. „Budowa sieci kanalizacyjnej we wsi Nowy Dwór”. Zadanie obejmuje zaprojektowanie sieci kanalizacyjnej wraz ze szczelnym zbiornikiem bezodpływowym o pojemności 100 m<sup>3</sup> i długości sieci około 990 metrów. W ramach projektu przewidziane jest wybudowanie sieci kanalizacyjnej. Kwota przyznanego dofinansowania 500 000 zł. Szacowany koszt inwestycji 1 300 000 zł. Przewidywana realizacja 2021 – 2023.

### EKO PUNKT

W ramach projektu zaproponowanego przez Lokalną Grupę Działania „Krajna nad Notecią” Gmina Szydłowo złożyła zgłoszenie na EKO – punkt w zakresie montażu i podłączenia następujących urządzeń: automatyczna stacja meteorologiczna z pomiarem jakości powietrza i komunikatem on-line (proponowana lokalizacja na ścianie budynku, na dachu itp.) EKO PUNKT obejmujący klatkę meteorologiczną, edukacyjny panel słoneczny, tablicę edukacyjną (proponowana lokalizacja na terenie wewnętrznym szkoły). W ramach projektu zostaną przeszkolone osoby do obsługi punktu. Planowana lokalizacja: teren Zespołu Szkół w Starej Łubiance.

### „Wspólny plan”

Główny cel projektu - dotarcie do jak największej liczby mieszkańców Gminy Szydłowo (głównie sołectwa Jaraczewo i Szydłowo, Pokrzywnica) i zwrócenie ich uwagi na potrzeby i istotę konsultacji w procesie powstawania miejscowych planów zagospodarowania przestrzennego dla centrum miejscowości. Wykorzystanie różnorodnych, ciekawych, dotychczas niewykorzystywanych metod konsultacji dostosowanych do uwarunkowań i specyfiki struktury mieszkańców naszej gminy. Pozyskanie informacji o potrzebach i oczekiwaniach interesariuszy - zwłaszcza mieszkańców, właścicieli gruntów oraz potencjalnych, przyszłych użytkowników centrum miejscowości. Rozszerzone (pogłębione) przeprowadzenie konsultacji pozwoliło zaktywizować lokalnych przedsiębiorców, właścicieli nieruchomości oraz nowych mieszkańców gminy osiedlających się na

sąsiednich terenach, co w końcowym efekcie służyć ma znalezieniu sposobów zapobiegającym wystąpieniu potencjalnych konfliktów pomiędzy tymi grupami. Istotnym celem było również pozyskanie szerszej informacji o oczekiwaniach specyficznej dla gminy Szydłowo grupy mieszkańców traktujących wschodnią część gminy Szydłowo jako obszar podmiejski Miasta Piły. Lokalizacja oraz sposób zagospodarowania obszaru objętego planem miejscowym, czyni go przedmiotem zainteresowania osób aktualnie mieszkających w Pile, które zamierzają przeprowadzić się do Szydłowa, ale dalej pracować w Pile. Ze względu na sąsiedztwo rozbudowujących się osiedli budownictwa mieszkaniowego jednorodzinne, koniecznym jest zachęcenie do udziału w konsultacjach nowych mieszkańców gminy, co umożliwi tej grupie łatwiejszą integrację, skrócenie dystansu, lepsze poznanie gminy oraz asymilację w lokalnej wspólnoty. W ramach projektu zakupiono m.in. gadżety, namiot konsultacyjny, tablicę interaktywną – monitor. Został stworzony Indywidualny Plan konsultacji - podsumowanie przeprowadzonych konsultacji społecznych

Zastosowano 7 narzędzi konsultacyjnych

1. Spotkanie fokusowe z radnymi
2. Spacer badawczy
3. Festiwal Planistyczny (otwarte spotkanie konsultacyjne z elementami warsztatów konsultacyjnych)
4. punkt konsultacyjny
5. Konsultacje pisemne (zbieranie na piśmie uwag/propozycji/opinii)
6. Konsultacje pisemne z zastosowaniem mapki
7. Konsultacje on-line z wykorzystaniem platformy „Dialog społeczny IGEN” z dodatkową ankietą
8. Konsultacje on-line z wykorzystaniem SKP kmap.pl, z geoankietą
9. Badanie ankietowe z zastosowaniem kwestionariusza

11 września 2021 r. odbyła się pierwsza edycja Festiwalu Planistycznego. Wydarzenie zorganizowane zostało przede wszystkim po to, by poddać konsultacjom zagospodarowanie terenu za Urzędem Gminy Szydłowo, który objęty ma zostać Miejscowym Planem Zagospodarowania Przestrzennego. Dzięki temu zainteresowane tematem MPZP osoby mogły przedstawić swoje opinie, sugestie czy oczekiwania. Korzystając z okazji, na Festiwal zaproszono również deweloperów i firmy z branży zieleni. Odbył się także konkurs KGW z udziałem KGW Kłoda i KGW Kotuń i darmowym poczęstunkiem. Ponadto na przybyłych czekała masa innych atrakcji. Były to m.in. pokaz iluzjonisty, animacje dla dzieci, dmuchany zamek, pokaz strażacki przygotowany przez OSP Szydłowo, a także koncert Mirona Nalepy.

Dofinansowanie 33 408 zł (100%). Wkład własny gminy: środki własne wynikające ze wzrostu cen wydatków kwalifikowanych.

Projekt "Wspólny Plan" współfinansowany był ze środków Europejskiego Funduszu Społecznego w ramach Działania 2.19 Programu Operacyjnego Wiedza Edukacja Rozwój 2014-2020.

### Promocja gospodarcza powiatu pilskiego

Złożono deklarację uczestnictwa w projekcie „Promocja gospodarcza powiatu pilskiego” współfinansowanego ze środków Wielkopolskiego Regionalnego Programu Operacyjnego na lata 2014-2020, Działanie 1.4, Internacjonalizacja gospodarki regionalnej, Poddziałanie 1.4.2: Promocja gospodarcza regionu. Nabór skierowany jest do jednostek samorządu terytorialnego wchodzących w skład Powiatu Pilskiego. Szkolenia i warsztaty z zakresu obsługi inwestora, doradztwo indywidualne oraz stworzenie lokalnej sieci współpracy pracowników jednostek samorządu terytorialnego mającej na celu budowanie relacji z inwestorami. Lider projektu: Starostwo Pilskie.

### **Mobilny urzędnik. Poprawa dostępności usług publicznych dla mieszkańców o szczególnych potrzebach.**

Celem kolejnej fazy w projekcie jest wdrożenie usługi „Mobilny Urzędnik” przez 80 urzędów gmin z całego kraju. Jest to nowe rozwiązanie polegające na świadczeniu usług w miejscu zamieszkania/pobytu klienta o specjalnych potrzebach. Z makroregionu północno-zachodni (woj.: zachodniopomorskie, lubuskie, wielkopolskie) do projektu zostało wybranych 15 gmin.

Gmina Szydłowo znalazła się na liście rankingowej projektu. W ramach projektu odbędą się szkolenia oraz będą ofertowane specjalne usługi dla osób o specjalnych potrzebach z naszej Gminy w miejscu zamieszkania/pobytu.

### **Wysokiej jakości usługi administracyjne – projekt szkoleniowy – Skuteczny Samorząd**

Gmina Szydłowo złożyła wniosek w ramach konkursu „Wysokiej jakości usługi administracyjne – projekt szkoleniowy” POWR.02.18.00-IP.01-00-002/21 na realizację projektów obejmujących wsparcie dla jst w obszarach: podatki i opłaty lokalne oraz zarządzanie nieruchomościami. Projekt będzie finansowany z funduszy unijnych, bez konieczności udziału finansowego po stronie samorządu. W trakcie jego realizacji przewidziane są następujące działania:

- szkolenia i doradztwo prawne z obszaru podatków i opłat lokalnych,
- szkolenia i doradztwo prawne z obszaru zarządzania nieruchomościami.

### **Przystanek kultura – Kino Letnie i nie tylko w Dolaszewie**

Sejmik Województwa Wielkopolskiego 25 października podjął uchwałę rozstrzygającą wyniki samorządowego konkursu „Odnowa wsi szansą dla aktywnych sołectw” realizowanego w ramach programu Wielkopolska Odnowa Wsi. Następnie Wójt Gminy Szydłowo podpisał umowę o dofinansowanie w wysokości 3257 zł (49.99% dofinansowania) na rzecz Sołectwa Dolaszewo: „Przystanek kultura- Kino Letnie i nie tylko w Dolaszewie”. W ramach projektu został zakupiony sprzęt multimedialny oraz leżaki z logotypami. Środki z budżetu Gminy Szydłowo wyniosły: 3 258,23 zł.

### **Granty PPGR - Wsparcie dzieci i wnuków byłych pracowników PGR w rozwoju cyfrowym**

Wystartował program: „Granty PPGR - Wsparcie dzieci i wnuków byłych pracowników PGR w rozwoju cyfrowym”. Na początku listopada Gmina Szydłowo po weryfikacji oświadczeń złożyła wspólny wniosek na zakup laptopów dla osób które spełniają określone wymagania naboru. Ilość pozytywnie zweryfikowanych osób 331. Wartość projektu: 1 158 500 zł (100% dofinansowania).

Projekt realizowany ze środków Unii Europejskiej z Europejskiego Funduszu Rozwoju Regionalnego Programu Operacyjnego Polska Cyfrowa na lata 2014-2020. Oś V. Rozwój cyfrowy JST oraz wzmocnienie cyfrowej odporności na zagrożenia - REACT-EU Działanie 5.1 Rozwój cyfrowy JST oraz wzmocnienie cyfrowej odporności na zagrożenia.

### **Cyfrowa Gmina**

Gmina Szydłowo złożyła wniosek w projekcie "Cyfrowa Gmina", który ma na celu wsparcie rozwoju cyfrowego instytucji samorządowych oraz zwiększenie poziomu cyberbezpieczeństwa w gminach. Projekt jest kierowany do wszystkich gmin w Polsce i co ważne, nie wymaga wkładu własnego - samorządy mogły otrzymać 100% dofinansowania na ustalony przez siebie cel. Wyliczona kwota wsparcia dla Gminy Szydłowo to 205 832,53 zł. Gmina Szydłowo otrzymała pełną pulę środków. Podział środków nastąpił automatycznie na podstawie algorytmów (opartych na obiektywnych danych wskazanych w ustawie, w tym dotyczących zamożności) oraz danych GUS na 31 października br. Środki gminy mogą przeznaczyć na inwestycje w latach 2021-2024.

Projekt realizowany ze środków Unii Europejskiej z Europejskiego Funduszu Rozwoju Regionalnego Programu Operacyjnego Polska Cyfrowa na lata 2014-2020, Osi Priorytetowej V Rozwój cyfrowy JST oraz wzmocnienie cyfrowej odporności na zagrożenia REACT-EU Działania 5.1 Rozwój cyfrowy JST oraz wzmocnienie cyfrowej odporności na zagrożenia, dotycząca realizacji projektu grantowego „Cyfrowa Gmina” o numerze POPC.05.01.00-00-0001/21-00.

### **Usuwanie wyrobów zawierających azbest poprzez ich demontaż i unieszkodliwienie z terenu Gminy Szydłowo**

Zarządu WFOŚiGW w Poznaniu przyznał pomoc finansową w formie dotacji wnioskowanej w ramach Programu pn.: „Ogólnopolski program finansowania usuwania wyrobów zawierających azbest” na projekt Gminy Szydłowo pn. Usuwanie wyrobów zawierających azbest poprzez ich demontaż i unieszkodliwienie z terenu Gminy Szydłowo. Efektem ekologicznym projektu będzie usunięcie i unieszkodliwienie około 67 ton wyrobów zawierających azbest z budynków mieszkalnych. Kwota dofinansowania 23 450 zł przy całkowitym koszcie zadania 56 950 zł. Realizacja projektu w 2022 roku.

### **Rządowy program wsparcia dla gmin z niewystarczającą infrastrukturą wodno-kanalizacyjną**

Gmina Szydłowo otrzymała łącznie 1 200 000 zł, w tym: 300 000 zł na realizację projektów w zakresie wodociągów i zaopatrzenia w wodę oraz 900 000 zł na realizację projektów kanalizacyjnych.

### **„Pomoc osobom niepełnosprawnym poszkodowanym w wyniku żywiołu lub sytuacji kryzysowych wywołanych chorobami zakaźnymi” – moduł IV**

Gmina złożyła wniosek i otrzymała środki z Państwowego Funduszu Osób Niepełnosprawnych w ramach pomocy osobom niepełnosprawnym poszkodowanym w wyniku żywiołu lub sytuacji kryzysowych wywołanych chorobami zakaźnymi „Moduł IV "Pomoc osobom niepełnosprawnym poszkodowanym w wyniku żywiołu lub sytuacji kryzysowych wywołanych chorobami zakaźnymi" w kwocie 36 885 zł. W ramach programu realizowane były między innymi: zajęcia rehabilitacyjno-ruchowych na świeżym powietrzu w tym, różne ćwiczenia z trenerem personalnym na świeżym powietrzu dla osób niepełnosprawnych i ich rodzin, trening z instruktorem Nordic Walking, spacer oraz zakup kijków, a także zakup i montaż siłowni zewnętrznej przy Dziennym Domu Seniora w Róży Wielkiej na boisku. Zadanie to było zrealizowane do 31.12.2021 r. Projekt był realizowany przez GOPS w Szydłowie.

### **Drogi śródpolne**

Gmina Szydłowo otrzymała na dofinansowanie z Urzędu Marszałkowskiego Województwa Wielkopolskiego na prace związane z ochroną, rekultywacją i poprawą jakości gruntów rolnych 2021 w wysokości 110 625 zł. Umowa z Województwem Wielkopolskim w sprawie udzielenia pomocy finansowej jednostkom samorządu terytorialnego w 2021 roku w formie dotacji celowej na dofinansowanie budowy (przebudowy) dróg dojazdowych do gruntów rolnych o szerokości 4 m oznaczonych w ewidencji gruntów jako obręb: Róża Wielka. Zakres prac obejmował m.in. równanie, profilowanie, nawiezenie kruszywa. Koszt inwestycji: udział środków budżetu Województwa Wielkopolskiego 110 625 zł, nie więcej niż 90% całkowitych kosztów zadania, pozostałe środki: budżet Gminy Szydłowo. Inwestycja została zrealizowana w 2021 roku.

### Nasadzenia miododajne

Gmina Szydłowo podpisała umowę z Województwem Wielkopolskim w sprawie udzielenia pomocy finansowej jednostkom samorządu terytorialnego w 2021 roku w formie dotacji celowej na zakup 131 szt. sadzonek drzew miododajnych, które będą posadzone w wyznaczonych miejscach we wsiach Gminy Szydłowo (obręb Stara Łubianka, Róża Wielka, Skrzatusz, Dobrzyca, Szydłowo). Koszt inwestycji: udział środków budżetu Województwa Wielkopolskiego 20 000 zł, nie więcej niż 90% całkowitych kosztów zadania, pozostałe środki: budżet Gminy Szydłowo. Zakup został zrealizowany w 2021 roku.

### Polski Ład: Program Inwestycji Strategicznych - edycja pierwsza

#### ➤ Budowa i przebudowa dróg wraz z wykonaniem kanalizacji deszczowej w Gminie Szydłowo (Kotuń i Pokrzywnica)

Budowa dróg we wsi Kotuń w postaci ciągów pieszojezdnych wraz z kanalizacją deszczową z odprowadzeniem jej do rzeki Kotunianki. Łączna ilość dróg ok. 1,5 km. Droga obsługuje komunikację z terenami zabudowanymi budynkami mieszkalnymi jednorodzinnymi. Budowa trzech zjazdów z drogi powiatowej na dz. 495. Nawierzchnia z kostki betonowej. Przebudowa drogi o nawierzchni brukowej oraz częściowo bitumicznej we wsi Pokrzywnica. Wykonanie nakładek bitumicznych na drogach o długości około 1,2 km. Szer. drogi do 5m, bez chodników. Miejscami podbudowa w kruszywa łamanego. Wartość wniosku: 3 400 000 zł. Otrzymane wsparcie: 3 230 000 zł. Wkład własny gminy: 170 000 zł

#### ➤ Budowa, rozbudowa i nadbudowa istniejącego przedszkola na potrzeby utworzenia dodatkowych grup przedszkolnych i żłobkowych

Przebudowa istniejącego budynku przedszkola oraz dobudowanie nowego obiektu na potrzeby przedszkolne, żłobkowe i senioralne. W gminie nie ma żłobka oraz Klubu Seniora. Reorganizacja układu funkcjonalnego istniejącej przestrzeni budynku (gabinet lekarski i kuchnia). Odtworzony w nowej formie plac zabaw w wersji osobnej dla żłobka oraz osobnej dla przedszkola oraz nowe nawierzchnie pieszkie. Obiekt ma wzbogacać oraz zaspokajać potrzeby działania dzieci w różnych obszarach. Wartość wniosku: 11 000 000 zł. Otrzymane wsparcie: 9 300 000 zł. Wkład własny gminy 1 700 000 zł.

Ponadto:

### Krajowa Sieć Obszarów Wiejskich

Gmina Szydłowo zarejestrowana została w bazie Krajowej Sieci Obszarów Wiejskich., co dało możliwość złożenia wniosku partnerskiego z Uniwersytetem im. Adama Mickiewicza w Poznaniu pod tytułem: Wiejskie przestrzenie publiczne gminy Szydłowo – aranżacja miejsc integracji, realizowanego w ramach konkursu nr 5/2021 dla partnerów Krajowej Sieci Obszarów Wiejskich, finansowanego ze środków Europejskiego Funduszu Rolnego na rzecz Rozwoju Obszarów Wiejskich w ramach Programu Rozwoju Obszarów Wiejskich na lata 2014–2020. Celem projektu było stworzenie dokumentu: Wiejskie przestrzenie publiczne gminy Szydłowo – aranżacja miejsc integracji. Dzięki realizacji projektu Gmina Szydłowo uzyska materiał wartościowy z poziomu badawczego-analitycznego (warsztatów z mieszkańcami gminy), jak i końcowego – syntetycznego (prezentującego Koncepcje zagospodarowania przestrzennego).

### Wielkopolska Organizacja Turystyczna

Gmina Szydłowo została przyjęta w poczet członków Wielkopolskiej Organizacji Turystycznej. Członkostwo z pewnością przyczyni się do rozwoju funkcji turystycznych w regionie, a także budowania lokalnej marki turystycznej w oparciu o silny wizerunek regionu.

### Projekt WARNIK

W ramach współpracy z NGO 2 grudnia 2021 roku razem z Centrum PISOP w ramach projektu WARNIK zorganizowane zostało szkolenie pt.: ABC pisania projektów. Dwunastu przedstawicieli organizacji pozarządowych wzięło udział w szkoleniu. W związku z bardzo dużym zaangażowaniem i chęcią pogłębiania wiedzy przez uczestników, osoba przeprowadzająca szkolenie zdecydowała się na przeprowadzenie drugiej części szkolenia w styczniu.

### Akademia Rodziny „Siła i moc jest w rodzinie”

W ramach Programu Ośłonowego „Wspieranie Jednostek Samorządu Terytorialnego w Tworzeniu Systemu Przeciwdziałania Przemocy w Rodzinie” Gmina Szydłowo otrzymała dotację z Ministerstwa Rodziny i Polityki Społecznej na realizację zadania publicznego pn. „Siła i moc jest w rodzinie”.

Całkowity koszt zadania publicznego: 40 300 zł.

Dotacja: 21 923 zł (procentowy udział dotacji, w całkowitych kosztach zadania publicznego wynosi nie więcej niż 80%)

Wkład własny: 18 377 zł.

Projekt był realizowany do 31.12.2021 r.

Projekt został przygotowany i realizowany przez Gminny Ośrodek Pomocy Społecznej w Szydłowie.

Cele projektu to:

1. Skuteczne i efektywne zwalczanie przeciwdziałanie przemocy w rodzinie;
2. Podnoszenie wrażliwości społecznej oraz świadomości mieszkańców gminy wobec przemocy w rodzinie poprzez działania informacyjno-edukacyjne.

### Wyposażenie świetlicy socjoterapeutycznej w Starej Łubiance

Gmina Szydłowo wraz z Gminnym Ośrodkiem Pomocy Społecznej w Szydłowie otrzymała z budżetu Województwa Wielkopolskiego pomoc finansową w formie dotacji celowej **w wysokości 39 970 zł** z przeznaczeniem na dofinansowanie własnego zadania inwestycyjnego i zakupów inwestycyjnych, z zakresu profilaktyki i rozwiązywania problemów uzależnień pn.: „Wyposażenie świetlicy socjoterapeutycznej”.

Zadanie realizowane jest w ramach Wojewódzkiego Programu Profilaktyki i Rozwiązywania Problemów Alkoholowych dla Województwa Wielkopolskiego na lata 2018-2022. Zakup inwestycyjny wpisuje się w realizację Gminnego Programu Profilaktyki i Rozwiązywania Problemów Alkoholowych oraz Przeciwdziałania Narkomani na rok 2021. W ramach dotacji zostały zakupione **klocki Systemu LEGO Education** jako wyposażenie do świetlicy socjoterapeutycznej działającej przy Zespole Szkół im. Władysława Stanisława Reymonta w Starej Łubiance. Zakup systemu LEGO Education pozwoli na prowadzenie zajęć o charakterze innowacyjnym. Wspierając proces edukacyjny, dzieci będą mogły rozwijać szereg kompetencji między innymi: matematycznych, przyrodniczych. Ponadto będą miały możliwość rozwoju kreatywności, myślenia przestrzennego, współpracy i współdziałania oraz komunikacji w grupie. Łącznie zakupionych zostało 26 zestawów konstrukcyjnych klocków, z których w tym samym czasie będzie mogło korzystać 26 dzieci pracujących w parach.

### Podział środków budżetu Województwa Wielkopolskiego przeznaczonych na prace związane z ochroną, rekultywacją i poprawą jakości gruntów rolnych - Dotacja z budżetu Województwa Wielkopolskiego na budowę dróg dojazdowych do gruntów rolnych 2022 (droga Jaraczewo)

Przebudowany odcinek drogi wynosi ok 0,68 km i ma na celu poprawę jakości i bezpieczeństwa przejazdu. Wartość całkowita projektu: 75 000,00 zł. Wartość dofinansowania: 63 750,00 zł. Wniosek złożony został w 2021 roku, a realizacja nastąpiła w 2022 roku.

### Fundusze Norweskie – Piła

Celem Programu „Rozwój Lokalny” jest wsparcie małych i średnich miast w wypracowaniu i wdrożeniu zrównoważonego podejścia do rozwoju lokalnego, ograniczenie negatywnych zjawisk rozwojowych oraz wzmocnienie spójności społecznej i gospodarczej poprzez podniesienie jakości życia mieszkańców. Planowane do realizacji przedsięwzięcie ma dotyczyć m.in. wspólnej organizacji EKO wydarzeń na terenie partnerskich gmin pilskiego obszaru funkcjonalnego, w ramach którego przeprowadzona zostanie m.in. edukacja ekologiczna i warsztaty ekologiczne, z elementami wydarzeń kulturalnych. Gmina Szydłowo jest partnerem projektu.

### Budowa drogi w Gminie Szydłowo (wieś Kotuń)

Realizacja odcinka drogi 0,2777 km w Kotuniu zgodnie z kosztorysem inwestorskim. Wniosek złożony został w 2021 roku, a realizacja nastąpiła w 2022 roku. Dofinansowanie w ramach Rządowego Funduszu Rozwoju Dróg. Wartość całkowita projektu: 499 289,40 zł. Wartość dofinansowania: 249 644,70 zł.

### Dofinansowanie do przebudowy dróg gminnych - Nadleśnictwo

Dofinansowanie Nadleśnictwa Zdrojowa Góra w Pile do przebudowy dróg gminnych gruntowych na terenie Gminy Szydłowo - droga w Dolaszewie, Jaraczewie, Zawadzie i Szydłowie. Koszt inwestycji: 260 000 zł. Dofinansowanie na podstawie Porozumienia: 130 000 zł.

Ponadto w tabeli poniżej zestawiono zadania realizowane przez jednostki organizacyjne Gminy Szydłowo, wśród których wyróżnia się zespoły szkół, Gminny Ośrodek Pomocy Społecznej oraz Centrum Upowszechniania Kultury wraz z otrzymaną przez podmioty kwotą dofinansowania.

**Tabela 39 Zadania realizowane przez gminne jednostki organizacyjne Gminy Szydłowo w 2021 roku w ramach otrzymanego dofinansowania oraz dotacje celowe udzielone Gminie**

Nazwa zadania	Wartość całkowita (zł)	Kwota dofinansowania (zł)	Realizacja projektu (rok)
ABC Wędkarstwa- warsztaty wędkarskie w Szydłowie (projekt realizowany przez CUK)	6 745	5 733	2020-2021
Zakup nowości wydawniczych do bibliotek publicznych (projekt realizowany przez CUK)	26154,29	9 154	2021
XXI wiek w Centrum Upowszechniania Kultury w Szydłowie (projekt realizowany przez CUK)	109 700	109 700	2021-2022

## Raport o stanie Gminy | Część analityczna

Wsparcie dla osób starszych, niesamodzielnych, w tym niepełnosprawnych z terenu powiatu pilskiego (projekt realizowany przez GOPS) – Dzienny Dom Seniora w Róży Wielkiej	3 330 855	860 499	2018-2021
Siła i moc jest w rodzinie. Konferencja z udziałem Sędzi Anny Marii Wesołowskiej, koncert i szkoła dla rodziców (Projekt realizowany przez GOPS)	40 300	21 923	2021
Kompetencje na start w SP w Szydłowie i SP w Starej Łubiance - Mały Inżynier (ZS Szydłowo, ZS Stara Łubianka)	653 410,74	617 210,74	2020/2022
„Przerwa z profilaktyką" (ZS Stara Łubianka)	7 000	7 000	2020-2021
Posiłek w szkole i w domu - Doposażenie i poprawa standardu już działających stołówek (ZS Szydłowo, ZS Stara Łubianka)	199 994,44	159 995,56	2021
Dotacja celowa na zakup inwestycyjny w ramach realizacji Wojewódzkiego Programu Profilaktyki i Rozwiązywania Problemów Alkoholowych Woj. Wielkopolskiego - zakup lego do świetlicy socjoterapeutycznej	39 970	39 970	2021
Pomoc osobom niepełnosprawnym – PFRON (siłownia zewnętrzna, zajęcia dla osób niepełnosprawnych)	36 885	36 885	2021
Dotacja celowa otrzymana z powiatu na zadania bieżące realizowane na podstawie porozumienia -w zakresie imprez kulturalnych organizowanych przez CUK Szydłowo Święto Ryby i Wody, VIII Powiatowy Konkurs Poezji Śpiewanej, XXII Powiatowy Konkurs na Lampę Roratnią (projekt realizowany przez CUK)	-	8 000,00	2021
Dotacja celowa otrzymana z budżetu państwa - na realizację zadań bieżących z zakresu administracji rządowej oraz innych zadań zleconych gminie na wydatki związane - składki na ubezpieczenie zdrowotne opłacane za osoby pobierające niektóre świadczenia rodzinne (zadanie realizowane przez GOPS)	-	59 136,66	2021
Narodowy Program Rozwoju Czytelnictwa (projekt realizowany przez CUK)	6 875,00 zł	5 500,00 zł	2021
dotacja celowa na dofinansowanie zadania własnego o charakterze obowiązkowym realizowanym w ramach programu " Opieka 75+" (zadanie realizowane przez GOPS)	28160	14080	2021
Dotacja celowa otrzymana z budżetu państwa - na realizację zadań bieżących z zakresu administracji rządowej oraz innych zadań zleconych gminie na wydatki związane ze zwrotem podatku akcyzowego zawartego w cenie oleju opałowego	-	948 296,74	2021
Dotacja celowa otrzymana z budżetu państwa - na realizację zadań bieżących z zakresu administracji rządowej oraz innych zadań zleconych gminie na wydatki związane - na wynagrodzenia osobowe i pochodne od wynagrodzeń pracowników realizujących zadania zlecone z zakresu administracji rządowej	-	71 559,00	2021
Dotacja celowa otrzymana z budżetu państwa - na realizację zadań bieżących z zakresu administracji rządowej oraz innych zadań zleconych gminie na wydatki związane – Narodowy Spis Powszechny Ludności i Mieszkań 2021 rok	-	24 328,00	2021

## Raport o stanie Gminy | Część analityczna

Dotacja celowa otrzymana z budżetu państwa - na realizację zadań bieżących z zakresu administracji rządowej oraz innych zadań zleconych gminie na wydatki związane - na prowadzenie stałego rejestru wyborców w gminie	-	1 826,00	2021
Dotacja celowa otrzymana z budżetu państwa - na realizację zadań bieżących z zakresu administracji rządowej oraz innych zadań zleconych gminie na wydatki związane - przygotowanie i przeprowadzenie wyborów uzupełniających do Rady Gminy Szydłowo	-	2 833,00	2021
Dotacja celowa otrzymana z budżetu państwa na realizację własnych zadań bieżących gmin - w zakresie oddziały przedszkolne w szkołach podstawowych wychowania przedszkolnego w 2021 r.	-	32 362,00	2021
Dotacja celowa otrzymana z budżetu państwa na realizację własnych zadań bieżących gmin- w zakresie wychowania przedszkolnego w 2021 r.	-	204 469,00	2021
Dotacja celowa otrzymana z gminy na zadania bieżące realizowane na podstawie porozumień - dowożenie uczniów do szkół zgodnie z podpisanym porozumieniem z Gminą Tarnówka	-	20 670,00	2021
Dotacja celowa otrzymana z budżetu państwa na realizację własnych zadań bieżących gmin- realizacja zadań wymagających stosowania specjalnej organizacji nauki i metody pracy dla dzieci w zakresie wychowania przedszkolnego w 2021 roku	-	5 884,00	2021
Dotacja celowa otrzymana z budżetu państwa - na realizację zadań bieżących z zakresu administracji rządowej oraz innych zadań zleconych gminie na wydatki związane - Zapewnienie uczniom prawa do bezpłatnego dostępu do podręczników, materiałów edukacyjnych lub materiałów ćwiczeniowych	-	86 750,32	2021
Środki z Funduszu Przeciwdziałania COVID - 19 na finansowanie lub dofinansowanie realizacji zadań związanych z przeciwdziałania COVID -19 zadanie związane z transportem osób mających trudności w samodzielnym dotarciu do punktu szczepień przeciwko wirusowi SARS-CoV-2, oraz kampanią w ramach projektu pn. "Szczepimy Gminę"	-	36 467,00	2021
Dotacja celowa otrzymana z budżetu państwa na realizację własnych zadań bieżących gmin - składki na ubezpieczenie zdrowotne podopiecznych pobierających zasiłki stały , świadczenie pielęgnacyjne, oraz dodatek do zasiłku rodzinnego	-	10 263,98	2021
Dotacja celowa otrzymana z budżetu państwa na realizację własnych zadań bieżących gmin- zasiłki okresowe, celowe oraz składki na ubezpieczenie emerytalne i rentowe	-	57 232,17	2021
Dotacja celowa otrzymana z budżetu państwa - na realizację zadań bieżących z zakresu administracji rządowej oraz innych zadań zleconych gminie na wydatki związane - wypłata dodatku energetycznego	-	1 710,01	2021
Dotacja celowa otrzymana z budżetu państwa na realizację własnych zadań bieżących gmin- zasiłki stałe (zadanie realizowane przez GOPS)	-	120 527,93	2021

Dotacja celowa otrzymana z budżetu państwa na realizację własnych zadań bieżących gmin- Ośrodek Pomocy Społecznej (zadanie realizowane przez GOPS)	-	60 510,33	2021
Dotacja celowa otrzymana z budżetu państwa na realizację własnych zadań bieżących gmin- organizacja i świadczenie usług opiekuńczych w miejscu zamieszkania (zadanie realizowane przez GOPS)	-	3 179,00	2021
Dotacja celowa otrzymana z budżetu państwa na realizację własnych zadań bieżących gmin- Pomoc państwa w zakresie dożywiania	-	81 735,00	2021
Dotacja celowa otrzymana z budżetu państwa na realizację własnych zadań bieżących gmin - Pomoc materialna dla uczniów o charakterze socjalnym	-	54 205,08	2021
Dotacja celowa otrzymana z budżetu państwa - na realizację zadań bieżących z zakresu administracji rządowej oraz innych zadań zleconych gminie na wydatki związane - świadczenie wychowawcze 500+ , koszty obsługi (zadanie realizowane przez GOPS)	-	11 131 698,43	2021
Dotacja celowa otrzymana z budżetu państwa - na realizację zadań bieżących z zakresu administracji rządowej oraz innych zadań zleconych gminie na wydatki związane -Świadczenie rodzinne, świadczenie z funduszu alimentacyjnego oraz składki na ubezpieczenie emerytalne i rentowe z ubezpieczenia społecznego	-	3 212 584,90	2021
Dotacja celowa otrzymana z budżetu państwa - na realizację zadań bieżących z zakresu administracji rządowej oraz innych zadań zleconych gminie na wydatki związane - Karta Dużej Rodziny (zadanie realizowane przez GOPS)	-	784,49	2021
Dotacja celowa otrzymana z budżetu państwa - na realizację zadań bieżących z zakresu administracji rządowej oraz innych zadań zleconych gminie na wydatki związane -wsparcie rodziny (zadanie realizowane przez GOPS)	-	1 073,79	2021
Dotacja celowa otrzymana z budżetu państwa - na realizację zadań bieżących z zakresu administracji rządowej oraz innych zadań zleconych gminie na wydatki związane - składki na ubezpieczenie zdrowotne opłacane za osoby pobierające niektóre świadczenia rodzinne	-	59 136,66	2021

Źródło: dane Urzędu Gminy Szydłowo.

### 3.11. Aktywność obywatelska

#### Jednostki pomocnicze w Gminie Szydłowo:

- Dobrzyca
- Dolaszewo
- Gądek
- Jaraczewo
- Kłoda
- Kotuń
- Krępsko
- Nowy Dwór
- Pokrzywnica
- Róża Wielka
- Skrzatusz
- Stara Łubianka
- Szydłowo
- Tarnowo

- Leżenica
- Leżenica-Kolonia
- Nowa Łubianka
- Zawada
- Coch
- Nowa Zawada

### Wykaz Sołtysów i Rad Sołeckich na lata 2019-2023

#### **Sołtys sołectwa Dobrzyca** - Julita Lehmann

Skład Rady Sołeckiej:

- Jarosław Ramucki
- Monika Bazeli
- Paweł Kądziała
- Marcin Buła

#### **Sołtys sołectwa Dolaszewo** – Renata Kolasa

Skład Rady Sołeckiej:

- Alicja Biniek
- Janina Alaszewicz
- Monika Kolat
- Aldona Fryc
- Wiesława Pyrcz
- Mariola Kiestrzyn

#### **Sołtys sołectwa Gądek** – Grażyna Wałczacka

Skład Rady Sołeckiej:

- Krystyna Koziół
- Marianna Klim
- Roman Miedziejewski
- Ewa Klaryńska

#### **Sołtys sołectwa Jaraczewo** – Janina Jędrzejczyk

Skład Rady Sołeckiej:

- Elżbieta Kalisz
- Danuta Kopczyńska
- Mariusz Kalbarczyk

#### **Sołtys sołectwa Kłoda** – Anna Skuza

Skład Rady Sołeckiej:

- Iwona Papke
- Teresa Ćwiek
- Mieczysław Efimienko
- Marlena Buderowska

#### **Sołtys sołectwa Kotuń** – Alicja Klocek

Skład Rady Sołeckiej:

- Krystyna Kotuła
- Aneta Knach-Błaszczak
- Dawid Ciszek
- Aleksandra Wańczak

#### **Sołtys sołectwa Krępsko** – Agnieszka Kołodziejczyk

Skład Rady Sołeckiej:

- Agnieszka Bednarska
- Jarosław Sroka
- Anna Trzaskalska
- Robert Kowalski

#### **Sołtys sołectwa Leżenica** – Mieczysław Dubowy

Skład Rady Sołeckiej:

- Jan Tober
- Kazimierz Pietrzak
- Leszek Fiuk
- Renata Kosińska

#### **Sołtys sołectwa Leżenica-Kolonia** – Grzegorz Rosiński

Skład Rady Sołeckiej:

- Waldemar Marat
- Łukasz Szczepanik
- Piotr Reczulski

#### **Sołtys sołectwa Nowa Łubianka** – Dorota Zaręba

Skład Rady Sołeckiej:

- Marcin Jankowski
- Agnieszka Lis
- Iwona Zaremba

#### **Sołtys sołectwa Nowy Dwór** – Daniel Zawadzki

Skład Rady Sołeckiej:

- Irena Lewandowska
- Jarosław Przeździecki
- Jakub Bartosz
- Karolina Zawadzka

#### **Sołtys sołectwa Pokrzywnica** – Jacek Kliś

Skład Rady Sołeckiej:

- Władysław Koczan
- Beata Czapla
- Katarzyna Markiewicz
- Małgorzata Serwacka

### **Sołtys sołectwa Róża Wielka** – Iwona Kwaśniak

Skład Rady Sołectkiej:

- Krzysztof Daszkiewicz
- Sylwester Pszeniczny
- Michał Szak
- Iwona Machnik

### **Sołtys sołectwa Skrzatusz** – Janusz Drożdż

Skład Rady Sołectkiej:

- Kinga Kanduła
- Barbara Grygiel
- Piotr Bolesta
- Katarzyna Czyżykowska
- Maria Łuszczarz
- Lena Dąbrowska

### **Sołtys sołectwa Stara Łubianka** – Beata Nowak

Skład Rady Sołectkiej:

- Katarzyna Borkowicz
- Przemysław Lewandowski
- Piotr Podkowa
- Jadwiga Wolna

### **Sołtys sołectwa Szydłowo** – Jacek Rachwański

Skład Rady Sołectkiej:

- Dominik Ślebioda
- Andrzej Jabłoński
- Michał Zbierajewski
- Renata Kowalewska

### **Sołtys sołectwa Tarnowo-Zabrodzie** –

Tadeusz Obrocki

Skład Rady Sołectkiej:

- Martyna Przybylska
- Alicja Bonin
- Stanisław Staszewski
- Dorota Waśko

### **Sołtys sołectwa Nowa Zawada** – Katarzyna Sokołowska

Skład Rady Sołectkiej:

- Justyna Knapiek
- Agnieszka Kwolek
- Faustyna Makowska
- Tomasz Popławski
- Lidia Pawlaczyk
- Małgorzata Mierzwicka

### **Sołtys sołectwa Coch** – Julita Lewko

Skład Rady Sołectkiej:

- Agnieszka Wielgo
- Iwona Haase
- Weronika Kucharczyk
- Weronika Kmiecik

### **Sołtys sołectwa Zawada** – Grażyna Zgódka

Skład Rady Sołectkiej:

- Żaneta Minda
- Andrzej Wójtowicz
- Barbara Szymańska
- Katarzyna Sokołowska

## **Organizacje pozarządowe działające na terenie Gminy Szydłowo w 2021 roku:**

### **a) w obszarze SPORT I REKREACJA**

- STOWARZYSZENIE BIEGACZY GMINY SZYDŁOWO
- KLUB SPORTOWY LEŻENICA-NOWY DWÓR
- KLUB SPORTOWY LZS „ISKRA” W SZYDŁOWIE
- UCZNIOWSKI KLUB SPORTOWY SKRZAT
- UCZNIOWSKI KLUB SPORTOWY JUNIOR
- LUDOWY ZESPÓŁ SPORTOWY LEGION KRĘPSKO
- UCZNIOWSKI KLUB SPORTOWY 2014 KOTUŃ
- STOWARZYSZENIE KARATE KLUB NATAN W PILE
- STOWARZYSZENIE GRAMY O TARNOWO GO - TARNOWO
- UCZNIOWSKI KLUB SPORTOWY RYWAL

- STOWARZYSZENIE NA RZECZ ROZWOJU WSI GADEK, KŁODA I POKRZYWNICA
  - KLUB JEŹDZIECKI MEGAL
  - STRZELECKI KLUB SPORTOWY "STRZELEC" SZYDŁOWO
- b) w obszarze **RATOWNICTWO, BEZPIECZEŃSTWO, OBRONNOŚĆ****
- OCHOTNICZA STRAŻ POŻARNA W STAREJ ŁUBIANIE
  - OCHOTNICZA STRAŻ POŻARNA W SZYDŁOWIE
  - OCHOTNICZA STRAŻ POŻARNA W POKRZYWNICY
  - OCHOTNICZA STRAŻ POŻARNA W SKRZATUSZU
  - OCHOTNICZA STRAŻ POŻARNA W RÓŻY WIELKIEJ
  - OCHOTNICZA STRAŻ POŻARNA W ZAWADZIE
- c) w obszarze **KULTYWOWANIE TRADYCJI WSI POLSKIEJ****
- KOŁO GOSPODYŃ WIEJSKICH W SZYDŁOWIE
  - KOŁO GOSPODYŃ WIEJSKICH STYLOWE KGW SZYDŁOWO
  - KOŁO GOSPODYŃ WIEJSKICH DOLASZEWO „NASZE DOLASZEWO”
  - KOŁO GOSPODYŃ WIEJSKICH SKRZATUSZ „KOBIECY Z IKRĄ”
  - KOŁO GOSPODYŃ WIEJSKICH RÓŻY WIELKIEJ
  - KOŁO GOSPODYŃ WIEJSKICH W KOTUNIU
  - KOŁO GOSPODYŃ WIEJSKICH W TARNOWIE
  - KOŁO GOSPODYŃ WIEJSKICH W STAREJ ŁUBIANIE
  - KOŁO GOSPODYŃ WIEJSKICH W POKRZYWNICY
  - KOŁO GOSPODYŃ WIEJSKICH W DOBRZYCY „DOBRZYCZANKI CUDA WIANKI”
  - KOŁO GOSPODYŃ WIEJSKICH W KŁODZIE „KŁODZIANKI”
  - STOWARZYSZENIE „RÓŻANA WIEŚ”
  - STOWARZYSZENIE NA RZECZ ODNOWY I ROZWOJU WSI „PRZYJAZNA WIEŚ”
  - STOWARZYSZENIE PRZYJACIÓŁ SOŁECTWA KOTUŃ I GMINY SZYDŁOWO
  - STOWARZYSZENIE PRZYJAZNA WIEŚ ZAWADA
  - STOWARZYSZENIE TRADYCJA I REGIONALNOŚĆ
- d) w obszarze **AKTYWIZACJA SPOŁECZEŃSTWA****
- STOWARZYSZENIE INICJATYW LOKALNYCH „DOBRZYCA”
  - STOWARZYSZENIE INTEGRACJI I TWÓRCZOŚCI ARTYSTYCZNEJ GMINY SZYDŁOWO
  - SPÓŁDZIELNIA SOCJALNA „STARA ŁUBIANKA”
  - STOWARZYSZENIE INICJATYW SPOŁECZNYCH DLA REGIONU „ROZWÓJ”
  - FUNDACJA „CENTRUM AKTYWNOŚCI OBYWATELSKIEJ”
  - POLSKI ZWIĄZEK EMERYTÓW RENCISTÓW I INWALIDÓW
  - KOŁO W JARACZEWIE
  - KLUB SENIORA „WRZOS” W STAREJ ŁUBIANIE
  - FUNDACJA „CENTRUM AKTYWNOŚCI OBYWATELSKIEJ”
  - STOWARZYSZENIE ROZWOJOWI.PL
  - STOWARZYSZENIE „AKTYWNI DLA NOWEGO DWORU”

### e) w obszarze ŚRODOWISKO I REKREACJA

- STOWARZYSZENIE NA RZECZ ZRÓWNOWAŻONEGO ROZWOJU
- STOWARZYSZENIE ZWYKŁE „W ZGODZIE Z NATURĄ – PIŁA, DOBRZYCA, KRĘPSKO, PŁYTNICA”
- POLSKI ZWIĄZEK PSZCZELARSKI KOŁO W SZYDŁOWIE
- STOWARZYSZENIE KRAINA LASÓW I WODY
- SAMODZIELNE KOŁO TERENOWE NR 95 SPOŁECZNEGO TOWARZYSTWA OŚWIATOWEGO W PILE
- STOWARZYSZENIE NASZE DOLASZEWO
- STOWARZYSZENIE PRZYJAZNA WIEŚ W SKRZATUSZU
- STOWARZYSZENIE NA RZECZ WAŁU POMORSKIEGO
- STOWARZYSZENIE FACE TO FACE
- FUNDACJA ROZWOJU PÓŁNOCNEJ WIELKOPOLSKI

### Ochotnicza Straż Pożarna

Na terenie Gminy Szydłowo funkcjonuje 5 jednostek Ochotniczej Straży Pożarnej. W tabeli poniżej zestawiono statystykę wyjazdów każdej w jednostek w 2021 roku.

Tabela 40 Statystyka wyjazdów OSP w 2021 roku

Lp.	Jednostka	Rodzaj działań				Razem
		Pożary	Miejscowe zagrożenia	Alarmy fałszywe	Poza teren	
1.	Szydłowo	27	73	6	1	107
2.	Stara Łubianka	8	46	0	1	55
3.	Skrzatusz	7	43	2	2	54
4.	Pokrzywnica	5	6	0	0	11
5.	Róża Wielka	5	4	0	0	9

Źródło: dane Urzędu Gminy Szydłowo.

Jednostka Ochotniczej Straży Pożarnej w Skrzatuszu w 2021 roku transportowała mieszkańców Gminy do punktu szczepień przeciwko wirusowi SARS-Cov-2.



**22** – transporty na I i II dawkę szczepienia

**1** – transport na III dawkę szczepienia

**14** – liczba przewiezionych osób do punktu szczepień

**1 195 km** – liczba pokonanych kilometrów od miejsca zamieszkania do punktu szczepień

Poniżej zestawiono koszty związane w utrzymaniem jednostek OSP na terenie Gminy Szydłowo. Całkowity koszt w 2021 roku wyniósł 347 753,43 zł.

Tabela 41 Utrzymanie OSP na terenie Gminy Szydłowo w 2021 roku

Wyszczególnienie	Kwota
OSP Stara Łubianka	39 821,98
OSP Szydłowo	101 377,74
OSP Skrzatusz	45 736,11
OSP Róża Wielka	26 545,78
OSP Pokrzywnica	16 924,97
Pozostałe wydatki, w tym konkursy, wynagrodzenie komendanta Gminnego OSP, wynagrodzenie komendanta OSP i kierowców, ubezpieczenie, okresowe przeglądy budynków, badania lekarskie, przeglądy wyposażenia, środki medyczne	117 346,85
<b>Razem</b>	<b>347 753,43</b>

Źródło: dane Urzędu Gminy Szydłowo.

### Konsultacje społeczne przeprowadzone w 2021 roku:

1. Konsultacje społeczne na temat odbioru odpadów wielkogabarytowych oraz zużytego sprzętu elektrycznego i elektronicznego (21.01-30.04.2021)
2. Konsultacje społeczne dla mieszkańców Nowej Zawady w sprawie budowy placu zabaw (11-25.04.2021)
3. Konsultacje społeczne w zakresie działań dot. utworzenia oświetlonych przejść dla pieszych zapewniających bezpieczeństwo na drogach Gminy Szydłowo (20.04-20.05)
4. Konsultacja w sprawie rozkładu jady linii nr 60 (16-21.08.2021)
5. Konsultacje społeczne „Rocznego programu współpracy Gminy Szydłowo z organizacjami pozarządowymi” (10.09-1.10.2021)
6. Konsultacje Społeczne dotyczące MPZP Jaraczewo (11.09.2021)
7. Konsultacje społeczne dotyczące zagospodarowania Dolaszewa w zakresie zmiany organizacji ruchu (23-30.11.2021)
8. Konsultacje społeczne - zmiany organizacji ruchu na drogach w miejscowości Krępsko 21.01-5.02.2021
9. Konsultacje społeczne w ramach projektu „Wspólny Plan”(POWR.02.19.00-00.KP20/18), dot. miejscowego planu zagospodarowania przestrzennego gminy Szydłowo w obrębie Jaraczewo, w rejonie drogi wojewódzkiej nr 179 (11.09.2021)
10. Dyskusja publiczna w sprawie ustaleń miejscowego planu zagospodarowania przestrzennego gminy Szydłowo w rejonie wsi Dobrzyca na obszarze działek o numerach ewidencyjnych: 8115 (obręb 0067 Dobrzyca) oraz 8116/1 i 603 (obręb 0068 Stara Łubianka) (8.02.2021)
11. Dyskusja publicznej w sprawie ustaleń miejscowego planu zagospodarowania przestrzennego gminy Szydłowo w obrębie wsi Dolaszewo, w rejonie ulicy Topolowej (17.06.2021)
12. Dyskusja publiczna w sprawie miejscowego planu zagospodarowania przestrzennego gminy Szydłowo w obrębach geodezyjnych Jaraczewo i Skrzatusz (8.03.2021)

## 3.12. Rozwój zasobów ludzkich w sektorze samorządowym

### Stan zatrudnienia

W tabeli poniżej zestawiono wolne etaty w Urzędzie Gminy Szydłowo na dzień 31.12.2021 roku – łącznie na ten dzień poszukiwanych było 6 pracowników.

Tabela 42 Nieobsadzone stanowiska na dzień 31.12.2021 rok

Stanowisko	Referat	Liczba etatów	Stan	Uwagi
Kierownik Referatu Ochrony Środowiska	Referat Ochrony Środowiska	1	VACAT	nabór nierozstrzygnięty
Zastępca Kierownika Referatu Wodociągów i Kanalizacji	Referat Wodociągów i Kanalizacji	1	VACAT	zatrudnienie 01.01.2022 r.- nowe zadanie Gminy przejęcie kanalizacji
stanowisko ds. gospodarki nieruchomości	Referat Gospodarki Przestrzennej i Nieruchomości	1	VACAT	nabór ogłoszony 13.12.2021
stanowisko ds. inwestycji i zamówień publicznych	Referat Inwestycji i Zamówień Publicznych	1	VACAT	nabór ogłoszony 13.12.2021
stanowisko ds. planowania przestrzennego	Referat Gospodarki Przestrzennej i Nieruchomości	1	VACAT	nabór nierozstrzygnięty
stanowisko ds. Rady Gminy i organizacyjnych	Referat Organizacyjny	1	VACAT	nabór nierozstrzygnięty

Źródło: dane Urzędu Gminy Szydłowo.

### Fluktuacja zatrudnienia w 2021 roku

stan na dzień 01.01.2021 – 58 os. tj. 56,46 etatów

stan na dzień 31.12.2021 – 63 os. tj. 61,71 etatów



wzrost o 5 osób zatrudnionych tj. 5,25 etatu

### Szkolenia dla pracowników



124 – liczba szkoleń dla pracowników Urzędu Gminy Szydłowo

189 – liczba pracowników biorąca udział w szkoleniach

**Tabela 43 Rejestr szkoleń z roku 2021**

	Temat szkolenia	Liczba uczestników
1.	„EPUAP 2 w praktyce – webinarium”.	1
2.	10 Wielkopolski Konwent Informatyków.	1
3.	Aplikacja e-TW i inne zmiany w egzekucji podatkowej.	3
4.	Baza KOBIZE – formularz rejestracyjny.	1
5.	Czas pracy pracownika samorządowego.	1
6.	Decyzje i czynności procesowe w czasie trwania ograniczeń w stanie epidemii COVID 19 w postępowaniu administracyjnym w sprawach meldunków i ewidencji ludności.	1
7.	Dofinansowanie kosztów kształcenia młodocianych pracowników – zmiany oraz zastosowanie pomocy de minimis.	1
8.	Dotacja na przedszkola publiczne i niepubliczne oraz jej aktualizacja.	1
9.	Dowożenie uczniów oraz dofinansowanie kształcenia młodocianych w roku szkolnym 2021/2022.	1
10.	E-doręczenia. Nadchodząca rewolucja w doręczeniach.	2
11.	E-dowód - regulacje prawne a Brexit oraz inne rozwiązania dla cudzoziemców.	1
12.	E-dowód - zmiany w Ustawie o Dowodach Osobistych. Nowe zadania do realizacji w rejestrze dowodów osobistych związane z gromadzeniem nowych danych biometrycznych od dnia 07 listopada 2021 r.	1
13.	Edukacja Przyszłości - Ogólnopolska Konferencja Samorządu i Oświaty.	1
14.	E-faktury. System KSeF. Zmiany w VAT.	1
15.	Egzekucja opłaty śmieciowej.	1
16.	Egzekucja z nieruchomości.	1
17.	Eksploatacja systemów uzdatniania wody.	1
18.	Elektronizacja i elektroniczna komunikacja według nowej ustawy PZP i aktów wykonawczych.	1
19.	Elektroniczny tytuł wykonawczy od 01.07.2021r.	1
20.	EPUAP 2 w praktyce.	1
21.	Faktury, faktury korygujące oraz rejestrowanie podatku VAT - z uwzględnieniem aktualnych planów i zmian.	1
22.	Fundusz Sołecki.	2
23.	Gminny Program Rewitalizacji na miarę każdej jednostki samorządu terytorialnego.	1
24.	Instrukcja kancelaryjna w praktyce, prowadzenie akt sprawy.	2
25.	Inwentaryzacja za 2021r.	3
26.	Jak poradzić sobie z rolą koordynatora?	1
27.	Jak w środowisku pracy budować konstruktywne relacje interpersonalne i dobrą atmosferę pracy. Jak przeciwdziałać mobbingowi.	1
28.	Jak wygląda w praktyce zwrot podatku akcyzowego.	1
29.	Jak zarządzać cmentarzem komunalnym?	1
30.	Jak zatrzymać hejt pod adresem urzędu lub instytucji i jej pracowników?	1
31.	Język urzędowy w praktyce.	1
32.	Kanalizacja sanitarna, budowa, rozbudowa, modernizacja.	1
33.	Klasyfikacja budżetowa – przegląd zmian oraz najczęściej występujących nieprawidłowości.	4
34.	Klub Skarbnika.	1
35.	Komunikacja i współpraca w zespole.	42
36.	Konferencja dotycząca nowych trendów w turystyce.	1
37.	Kongres Skarbników.	2
38.	Korekta roczna podatku VAT za 2020 rok wskaźnikiem struktury sprzedaży (WSS) oraz prewspółczynnikiem (PP) w jednostkach sektora finansów publicznych.	1

## Raport o stanie Gminy | Część analityczna

39.	Kurs archiwalny I stopnia.	1
40.	Kurs archiwalny II stopnia	1
41.	Mały samorząd, mała instytucja, wielka promocja w dobie pandemii - warsztaty online.	2
42.	Mieszkaniowy zasób gminy – regulacje prawne wynikające z ustawy z dnia 21.06.2001 r. o mieszkaniowym zasobie gminy.	1
43.	Mobilny Urzędnik. Poprawa dostępności usług publicznych dla mieszkańców o specjalnych potrzebach.	1
44.	Najciekawsze uchwał, rozstrzygnięcia nadzorcze i orzeczenia sądów administracyjnych.	2
45.	Najnowsze zmiany VAT w JST.	1
46.	Najnowsze zmiany w decyzjach środowiskowych.	1
47.	Naruszenie Dyscypliny Finansów Publicznych w jednostkach sektora finansów publicznych.	1
48.	Nawiązanie, zmiana i rozwiązanie umowy z pracownikiem samorządowym.	1
49.	Nowa perspektywa finansowana 2021-2027.	2
50.	Nowa ustawa na 102, czyli 102 najważniejsze zagadnienia nowej ustawy - Prawo zamówień.	1
51.	Nowe regulacje prawne dla obywateli Zjednoczonego Królestwa oraz inne rozwiązania dla cudzoziemców w okresie epidemii COVID-19, pozwalające na zarejestrowanie danych w rejestrze P-L.	1
52.	Nowelizacja ustawy o drogach publicznych. Wybrane zagadnienia z praktyki zarządców dróg.	1
53.	Obowiązkowa dokumentacja danych osobowych.	2
54.	Obsługa elektronicznych tytułów wykonawczych (Etw) w systemie WIP+.	1
55.	Obsługa programu LEX.	1
56.	Obsługa systemu e-SOS.	1
57.	Ochrona informacji niejawnych.	1
58.	Opłata Adiacencka i Opłata Planistyczna w praktyce.	1
59.	Opodatkowanie budynków i lokali mieszkalnych- problemy praktyczne.	1
61.	Organizacja PSZOK - projekt, budowa, rozbudowa.	1
62.	Place zabaw - siłownie zewnętrzne i inne komunalne obiekty małej architektury -obowiązki dotyczące utrzymania, kontroli i zarządzania.	1
63.	Plan wykorzystania gminnego zasobu nieruchomości w świetle informacji pokontrolnych NIK i najnowszego orzecznictwa.	1
64.	Planowanie, ewidencja i rozliczanie, czyli budżet JST w nowej perspektywie finansowej Unii Europejskiej.	1
65.	Podatek VAT w JST i ich jednostkach organizacyjnych w 2021 r.	1
66.	Podatki i opłaty lokalne 2022 r. Uchwały podatkowe, zmiany w przepisach, bieżące problemy, najnowsze orzecznictwa.	1
67.	Polityka rachunkowości w świetle najnowszych zmian.	4
68.	Polski Ład w kadrach i na listach płac w 2022 roku.	1
69.	Postępowanie w sprawie rozgraniczenia.	1
70.	Potwierdzanie umów dzierżawy zawieranych przez rolników.	1
71.	PPK po wdrożeniu - pytania i odpowiedzi.	1
72.	Praktyczne problemy związane ze zwrotem podatku akcyzowego zawartego w cenie oleju napędowego.	1
73.	Prawo Budowlane w 2021 roku - nowelizacja oraz zmiany.	1
74.	Problematyka zwierząt w kontekście zadań gminy i powiatu.	1
75.	Problematyka zwierząt w kontekście zadań gminy i powiatu.	2
76.	Procedura zajęcia pasa drogowego.	1
77.	Program czyste powietrze.	1
78.	Projektowane zmiany ustawy o dowodach osobistych. Udostępnianie danych oraz wydawanie zaświadczeń z RDO.	1

## Raport o stanie Gminy | Część analityczna

79.	Projekty uchwały budżetowej na rok 2022 roku i projektu WPF lub jej zmiany, a także w zakresie zmiennych przepisów i ich wpływ na budżet na rok 2022.	2
80.	Prowadzenie składnicy akt i archiwum zakładowego z uwzględnieniem przepisów o ochronie danych osobowych.	2
81.	Przygotowanie jednostek samorządu terytorialnego do procedowania uchwały budżetowej i uchwały w sprawie wieloletniej prognozy finansowej na rok 2022 i lata kolejne.	1
82.	Rachunkowość budżetowa – zamknięcie ksiąg rachunkowych i sprawozdanie finansowe jednostki samorządu terytorialnego.	1
83.	Regulamin pracy w praktyce jednostek terytorialnych.	1
84.	Rozliczenie finansowe pomiędzy gminami kosztów wychowania przedszkolnego z uwzględnieniem aktualizacji podstawowej kwoty dotacji.	1
85.	Rozliczenie i kontrola dotacji przekazanych w trybie ustawy o działalności pożytku publicznego i o wolontariacie.	2
86.	Rozliczenie i kontrola dotacji przekazanych w trybie ustawy o działalności pożytku publicznego i o wolontariacie.	1
87.	Rozliczenie oświatowych dotacji celowych - dotacja podręcznikowa, przedszkolna, aktywna tablica, zajęcia wspomagające.	1
88.	Seminarium szkoleniowe dla Urzędników Stanu Cywilnego.	1
89.	Skuteczne dochodzenie i zabezpieczanie opłat za gospodarowanie odpadami komunalnymi. Wystawianie elektronicznych tytułów wykonawczych w aplikacji E-TW. Przenoszenie odpowiedzialności na spadkobierców właściciela nieruchomości. Hipoteka Przymusowa na zabezpieczenie zaległości z tytułu tzw. opłaty śmieciowej.	1
90.	Specjalista ds.. Współpracy z organizacjami pozarządowymi.	1
91.	Specyfikacja warunków zamówienia na roboty budowlane i usługi z nimi związane w nowym Prawie zamówień publicznych w procedurze krajowej.	1
92.	Sprawozdawczość jednostek sektora finansów publicznych w zakresie operacji finansowych.	1
93.	Subwencja oświatowa - wszystko, co samorząd powinien wiedzieć, aby lepiej planować i optymalizować wydatki na oświatę.	3
94.	Sygnaliści - od dyrektywy do dokumentacji.	2
95.	System gospodarowania odpadami komunalnymi z uwzględnieniem najnowszych zmian w ustawie o utrzymaniu czystości i porządku.	1
96.	System Informacji Oświatowej 2021/2021.	1
97.	System Windykacji Opłat i Podatków RADIX.	1
98.	Szczegółowe zasady i tryb wykonywania czynności kancelaryjnych oraz postępowanie z dokumentacją USC. Przekazywanie dokumentacji do archiwum.	1
99.	Trudne rozmowy z pracownikiem - aspekt komunikacyjny.	1
100.	Uchwały podatkowe na 2022 r. Nowe rozporządzenie e sprawach ewidencji gruntów i budynków. Zmiany i bieżące problemy związane z podatkami i opatami lokalnymi.	1
101.	Ustawa Prawo Wodne - 2021 r - praktyczne stosowanie przepisów.	1
102.	Usuwanie drzew i krzewów oraz naliczanie administracyjnych kar pieniężnych.	1
103.	Warsztaty obliczania włączeń ustawowych z kwot długu w JST - jak obliczyć wyłączenia ustawowe a art..243 ust.3,3A 3B ustawy o finansach publicznych.	1
104.	Warunki zabudowy - procedura i elementy decyzji. Procedura wydawania decyzji o warunkach zabudowy i elementy decyzji.	1
105.	Webinar system PROTON - elektroniczny obieg dokumentów	1
106.	Wieloletni program gospodarowania mieszkaniowym zasobem gminnym w świetle najnowszego orzecznictwa oraz poglądów organów kontroli.	1
107.	Windykacja należności Gminy z tytułu umów cywilnoprawnych.	1
108.	Wprowadzanie danych do Systemu Informacji Oświatowej, a naliczanie części oświatowej subwencji ogólnej 2022 - dla początkujących.	1
109.	Wycinka zieleni w 2021/2022 r - problematyczne zagadnienia.	1

110.	Wykorzystanie serwisu www.geoportal.gov.pl w działaniach samorządów gminnych.	1
111.	Wystawianie faktur, faktur korygujących oraz ewidencjonowanie podatku VAT w JST – z uwzględnieniem zmian wprowadzonych od 01.01.2021 r.	1
112.	Wyzwania Zamawiających w dobie elektronicznych przetargów. Zaawansowane warsztaty z weryfikacji podpisów kwalifikowanych (WOKKIS)	1
113.	Wzór zaktualizowanego regulaminu dostarczania wody i odprowadzania ścieków oraz inne wzory dokumentów z zakresu wod-kan związanych z regulaminem.	1
114.	XII Smart City Forum.	1
115.	Zadania gmin w zakresie kontroli przeprowadzanych na podstawie ustawy o utrzymaniu czystości i porządku w gminach dot. odbierania nieczystości ciekłych i odpadów komunalnych.	1
116.	Zajęcie pasa drogowego	1
117.	Zamówienia publiczne dla początkujących według nowej ustawy	1
118.	Zarządzanie zasobem mieszkaniowym - zadanie własne gminy na podstawie Ustawy o Ochronie Praw Lokatorów	1
119.	Zmiany w decyzji o warunkach zabudowy związane z ustawą z dnia 17.09.2021r o zmianie ustawy - prawo budowlane oraz ustawy o planowaniu przestrzennym i zagospodarowaniu przestrzennym.	1
120.	Zmiany VAT od 1 października.	1
121.	Zmiany VAT w 2021 r.	1
122.	Zmiany w Ustawie o Ewidencji Ludności od dnia 05.10.2021 r. od spraw obywatelskich związanych z nadaniem numeru PESEL i wydawania zaświadczeń z rejestru PESEL w aplikacji źródło.	1
123.	Zmiany w ustawie o ewidencji i ludności od dnia 1 lipca 2021 r.	1
124.	Zwrot podatku akcyzowego producentom rolnym.	1
	<b>SUMA UCZESTNIKÓW SZKOLEŃ</b>	<b>189</b>

Źródło: dane Urzędu Gminy Szydłowo.

Realizacja i rozliczenie zadań publicznych zleconych organizacjom pozarządowym w czasie pandemii:

- „Samoocena kontroli zarządczej w praktyce” Wolters Kluwer Polska z o.o.,
- „O współpracy jednostek samorządu terytorialnego i organizacji społecznych z korzyścią dla mieszkańców, czyli...”,
- Technologiczna rewolucja w komunikacji z mieszkańcami,
- Szkolenie „Chcę działać!” w ramach Wielkopolskiej Akademii Rzecznictwa,
- Szanse i zagrożenia dla rozwoju ekonomii społecznej i organizacji społeczeństwa obywatelskiego,
- „Jak zbudować skuteczny personal branding profesjonalisty” dr Maria Buszman,
- Organizacje pozarządowe a ustawa o dostępności,
- Szkolenia w ramach projektu WARNIK oraz „Standardy obsługi inwestora” – 5 osób
- Jak budować prostą współpracę finansową samorządu z organizacjami pozarządowymi i mieszkańcami.

Mimo, iż pracownicy nie korzystali z dofinansowań na doszkąlanie – podnosili swoje kwalifikacje podejmując studia w różnym zakresie.

## 3.13. Sprawy sądowe i administracyjne

### Sprawy sądowe

Referat	Sprawa
<b>Referatu Inwestycji i Zamówień Publicznych</b>	Toczy się sprawy z powództwa osoby fizycznej przeciwko Gminie Szydłowo o zapłatę – dotyczy umowy o roboty budowlane z dnia 30 stycznia 2020 r. na budowę drogi os. Wichrowe Wzgórza w Szydłowie
<b>Referat Wodociągów i Kanalizacji</b>	<p>Sprawa, sygn. akt I NC 1745/20 / sygn. akt I C 20/21</p> <p>Dnia 01.12.2020 r. do Sądu Rejonowego w Pile wpłynął wniosek z powództwa osoby fizycznej przeciwko Gminie Szydłowo o zapłatę wynagrodzenia za bezumowne korzystanie z urządzeń. Dnia 28.12.2020 r. do sekretariatu UG Szydłowo wpłynął nakaz zapłaty w postępowaniu administracyjnym. Sprawa jest w toku do dnia dzisiejszego.</p> <p>Gmina nie poniosła w 2021 r. kosztów w związku z toczącą się sprawą.</p>
<b>Referat Organizacyjno-Gospodarczy</b>	<p>Sprawa, sygn. akt XIV C 529/17/Ok</p> <p>tocząca się od 5 lat przed Sądem Okręgowym w Poznaniu XIV Wydział Cywilny z siedzibą w Pile, z powództwa osoby fizycznej o unieważnienie umowy kupna - sprzedaży nieruchomości zawartej w formie aktu notarialnego w dniu 2 października 1995 r. pomiędzy kupującą Gminą Szydłowo a sprzedającą Gminną Spółdzielnią „Samopomoc Chłopska” w Szydłowie.</p> <p>Gmina nie poniosła kosztów w związku z toczącą się sprawą.</p> <p>Sprawa, sygn. akt IV SA/Po 954/21</p> <p>Pan Tobiasz Wiesiołek złożył skargę na uchwałę nr XXXV/378/2021 Rady Gminy Szydłowo z dnia 24 czerwca 2021 r. w sprawie udzielenia Wójtowi Gminy Szydłowo wotum zaufania, w której treści stwierdzono nieudzielenie Wójtowi wotum zaufania.</p> <p>Gmina nie poniosła w 2021 r. kosztów w związku ze złożeniem skargi przez Pana Tobiasza Wiesiołka na uchwałę Rady Gminy.</p> <p>Gmina poniosła w 2021 r. koszty w związku z przygotowaniem przez Radę Gminy odpowiedzi na skargę na uchwałę Rady Gminy złożoną przez Pana Tobiasza Wiesiołka w kwocie: 4 674,00 zł brutto oraz reprezentacją Rady Gminy na rozprawie przed Wojewódzkim Sądem Administracyjnym w Poznaniu w kwocie 738,00 zł brutto</p> <p>Wojewódzki Sąd Administracyjny w Poznaniu wydał dnia 18 stycznia 2022 r. wyrok, w którym stwierdza nieważność zaskarżonej uchwały Rady Gminy.</p> <p>Rada Gminy Szydłowo wniosła skargę kasacyjną do Naczelnego Sądu Administracyjnego.</p> <p>Gmina nie poniosła w 2021 r. kosztów w związku z wniesioną skargą kasacyjną przez Radę Gminy.</p>

Sprawa, sygn. I C 326/21

20.07.2021 r. złożono pozew o eksmisję. Sprawa dotyczy osób fizycznych. Gmina występuje w roli interwenienta ubocznego. Postępowanie w toku. Wartość przedmiotu sprawy: 3.000,00 zł.

Sprawa, sygn. XIV C 282/21

1.04.2021 r. złożono pozew o zobowiązanie do złożenia oświadczenia woli – zawarciu umowy zamiany nieruchomości. Sprawa pomiędzy osobą fizyczną a Gminą Szydłowo. Wartość przedmiotu sprawy: 134.113,00 zł.

Sprawa, sygn. I Nc 1745/20

30.11. 2020 r. złożono pozew o bezumowne korzystanie, sprawa pomiędzy osobą fizyczną a Gminą Szydłowo. Strony prowadzą rozmowy ugodowe. Wartość przedmiotu sprawy: 5 924,00 zł.

Sprawa, sygn. I C 309/21

9.07.2021 r. złożono pozew o eksmisję. Sprawa dotyczy osób fizycznych. Gmina występuje w roli interwenienta ubocznego. Wartość przedmiotu sprawy: 3 000,00 zł.

Sprawa, sygn. I Ns 789/20

2.09.2020 r. złożono wniosek o zasiedzenie nieruchomości, sprawa pomiędzy osobą fizyczną a Gminą Szydłowo.

Sprawa, sygn. I Ns 527/20

sprawa o zasiedzenie nieruchomości, pomiędzy osobą fizyczną a Gminą Szydłowo. Postępowanie w toku. Wartość przedmiotu sprawy: 200 000,00 zł.

Sprawa, sygn. I Ns 443/20

sprawa toczy się od 13 lipca 2020 roku, miały miejsce 4 posiedzenia sądowe, sprawa w toku, pomiędzy osobą fizyczną a Gminą Szydłowo. Dotyczy: dział spadku. Wartość przedmiotu umowy: 390 000,00 zł.

Sprawa, sygn. I Ns 255/20

w sprawie sporządzenia spisu inwentarza, sprawa pomiędzy Gminą Szydłowo a osobą fizyczną.

Sprawa, sygn. I Ns 48/20

w sprawie sporządzenia spisu inwentarza, sprawa pomiędzy Gminą Szydłowo a osobą fizyczną.

Sprawa, sygn. I Ns 622/21

w sprawie ustanowienia służebność przesyłu za wynagrodzeniem, sprawa pomiędzy przedsiębiorstwem a Gminą Szydłowo. Wartość przedmiotu sprawy: 25 800,00 zł.

Źródło: opracowanie własne na podstawie danych Urzędu Gminy Szydłowo.

## Sprawy administracyjne

Decyzje administracyjne	
<b>Referat Finansowy</b>	5 796 – liczba wydanych decyzji administracyjnych Wójta w 2021 roku 1 – liczba zaskarżonych decyzji Wójta 1 decyzja wymiarowa, gdzie wystąpiło odwołanie do SKO, które zostało odrzucone
<b>Referat Gospodarki Przestrzennej i Nieruchomości</b>	274 – liczba decyzji administracyjnych wydanych przez Wójta w 2021 roku 10 – liczba decyzji, w stosunku do których wniesiono odwołanie do SKO 3 – liczba decyzji Wójta uchylonych przez SKO lub Wojewodę
<b>Referat Ochrony Środowiska</b>	55 – liczba decyzji administracyjnych wydanych przez Wójta w 2021 roku, w tym 5 decyzji środowiskowych, 2 decyzje umarzające postępowanie, 27 decyzji w sprawie rozłożenia na raty płatności zaległości podatkowej za gospodarowanie odpadami komunalnymi, 21 decyzji zezwalających na usunięcie drzew i krzewów 1 – liczba decyzji zaskarżonych (zezwoleń na wycięcie drzew dla Wód Polskich)
<b>Oświata i Kultura</b>	4 – liczba decyzji administracyjnych wydanych przez Wójta w 2021 roku
<b>Urząd Stanu Cywilnego</b>	27 – liczba decyzji administracyjnych wydanych przez Wójta, w tym 8 wydanych przez kierownika USC

Źródło: opracowanie własne na podstawie danych Urzędu Gminy Szydłowo.

### 3.14. Gmina w rankingach, konkursach, publikacjach

Gmina Szydłowo uwzględniona została w poniższych **rankingach**. Rankingi publikowane w roku 2021 dotyczą danych z roku 2020. W związku z tym w momencie opracowywania Raportu o stanie Gminy nie ma możliwości podania zestawienia rankingów zawierających dane z roku 2021 (wyjątek stanowi RANKING FINANSOWY SAMORZĄDU TERYTORIALNEGO W POLSCE).

Rankingi:

#### ➤ Gmina dobra do życia

Ranking bada jakość życia, biorąc pod uwagę „typową” polską rodzinę i gospodarstwo domowe, tj. rodzinę składającą się z rodziców i dzieci w trakcie nauki szkolnej, ale mającą też dziadków posiadających własne i odrębne gospodarstwo (gospodarstwa) domowe. Badano najważniejsze sfery. Zaproponowano w sumie 48 wskaźników szczegółowych. Ich dobór to autorska koncepcja prof. Przemysława Śleszyńskiego, niemniej nawiązują one do doświadczeń klasyfikacyjnych polskiej przestrzeni i gmin, wypracowanych zwłaszcza w Instytucie Geografii i Przestrzennego Zagospodarowania PAN.

**Miejsce w rankingu:**

- 60 miejsce na 1 587 w kategorii gmin wiejskich i miejsko-wiejskich z miastem poniżej 5 tys. mieszkańców,

## Raport o stanie Gminy | Część analityczna

- 20 miejsce w Wielkopolsce w tej kategorii,
- 1 miejsce w Powiecie Pilskim w tej kategorii,
- 225 na 2 477 gmin ogółem we wszystkich kategoriach.

Źródło: <https://samorząd.pap.pl/kategoria/gmina-dobra-do-zycia/gdzie-w-polsce-zyje-sie-najlepiej-oglaszamy-wyniki-naszego-rankingu>

### ➤ Najbogatsze samorzady w 2020 roku – Gminy Wiejskie

Miejsce w rankingu: 308 na 1 533.

Źródła: <https://wspolnota.org.pl/news-rankingi/najbogatsze-samorzady-w-2020-roku>

[https://wspolnota.org.pl/fileadmin/user\\_upload/Reklamy/Najbogatsze\\_samorzady\\_2020.pdf](https://wspolnota.org.pl/fileadmin/user_upload/Reklamy/Najbogatsze_samorzady_2020.pdf)

### ➤ Liderzy inwestycji – Ranking wydatków inwestycyjnych samorządów 2018–2020 – Gminy Wiejskie

Miejsce w rankingu: 594 na 1 533 – wzrost z pozycji 927 w 2019 roku.

Źródła:

[https://wspolnota.org.pl/fileadmin/news/Ranking\\_nr\\_20\\_2021\\_Inwestycje.pdf](https://wspolnota.org.pl/fileadmin/news/Ranking_nr_20_2021_Inwestycje.pdf)

<https://wspolnota.org.pl/news-rankingi/inwestycje-samorzadowe-2018-2020-1>

### ➤ Największe dochody – gminy wiejskie w 2020 r.

Miejsce w rankingu: 331

Źródło: <https://www.forbes.pl/rankingi/dochody-samorzadow-w-roku-pandemii-koronawirusa-ranking/e4djsx9>

### ➤ Największe dochody na osobę – gminy wiejskie (dane za 2020 r.)

Miejsce w rankingu: 596

Źródło: <https://www.forbes.pl/rankingi/dochody-samorzadow-w-roku-pandemii-koronawirusa-ranking/e4djsx9>

### ➤ XVII edycja Ranking Samorządów – kategoria gminy wiejskie

Miejsce w rankingu: 1 217 na 1 533

Źródło: <https://rankingi.rp.pl/rankingsamorzadow/2021#three>

- **Wydatki jednostek samorządu terytorialnego na zadania związane z COVID-19 za rok 2020**

**Miejsce w rankingu: 154 na 715**

Źródło: <https://www.forum-ekonomiczne.pl/wp-content/uploads/2021/08/Ranking-Finansowy-2020.pdf>

- **RANKING FINANSOWY SAMORZĄDU TERYTORIALNEGO W POLSCE 2020 VI Europejski Kongres Samorządów - Wskaźniki oceny kondycji finansowej jednostek samorządu terytorialnego oraz ich charakter**

Ranking to analiza kondycji finansowej JST, w której uwzględniono też koszty poniesione przez jednostki na walkę z pandemią. Ze względu na specyficzną sytuację w roku 2020, spowodowaną pandemią COVID-19, w Rankingu zostały dodatkowo wyszczególnione kwoty wydatków bieżących poniesione w celu realizacji zadań jednostek samorządu terytorialnego związanych z przeciwdziałaniem COVID-19.

Analiza przedstawiona w Rankingu dotyczy gmin wiejskich, gmin miejsko-wiejskich, gmin miejskich, miast na prawach powiatu oraz powiatów ziemskich. W sumie przeanalizowano sytuację w 2 791 jednostkach.

**Miejsce w rankingu: 190 na 1 533**

Miejsce w rankingu w 2021 roku: 394 (spadek)

Źródła: <https://www.forum-ekonomiczne.pl/wp-content/uploads/2021/08/Ranking-Finansowy-2020.pdf>

[https://www.ue.wroc.pl/nauka/23992/ranking\\_finansowy\\_samorzadu\\_terytorialnego\\_w\\_polsce\\_2020.html](https://www.ue.wroc.pl/nauka/23992/ranking_finansowy_samorzadu_terytorialnego_w_polsce_2020.html)

<https://zpp.pl/arttykul/2353-w-jakiej-kondycji-finansowej-sa-jst-odpowiedzi-udziela-ranking-finansowy-samorzadu-terytorialnego-w-polsce>

### Konkursy realizowane przez Gminę Szydłowo

- **Jestem zameldowany - jestem fair**

Celem konkursu było zachęcenie osób zamieszkujących teren gminy Szydłowo do zameldowania się na pobyt stały, dopełnienie obowiązku meldunkowego zgodnego z faktycznym miejscem zamieszkania, płacenie podatków na rzecz gminy Szydłowo, która świadczy usługi publiczne dla osób zamieszkujących na jej terenie oraz promocja Gminy Szydłowo.

Konkurs trwał od 8 lutego do 10 maja 2021 roku i skierowany był do osób fizycznych, które w okresie od 15 stycznia do 30 kwietnia 2021 r. wskazały w formularzu PIT-37 jako miejsce zamieszkania jedną z miejscowości z Gminy Szydłowo.

W konkursie wzięło udział łącznie 110 osób, w tym 31 osób, dla których była to pierwsza deklaracja PIT ze wskazaniem miejscowości z Gminy Szydłowo. Na podstawie udzielonych odpowiedzi

otwartych na pytanie "Jakimi słowami zareklamowałbyś Gminę Szydłowo swojemu znajomemu?", Komisja konkursowa wybrała laureatów. Nagrodzono w sumie 13 osób; 3 najlepsze osoby otrzymały nagrody główne, a pozostałe 10 wyróżnionych osób otrzymało mały sprzęt AGD. Na nagrody Gmina Szydłowo wydała łącznie 6 199,87 zł brutto. Nagrody wręczono podczas Świąta Ryby i Wody w Tarnowie (26 czerwca 2021 r.).

### ➤ **Konkurs na najładniejsze sołectwo, zagrodę, posesję i najładniej zagospodarowany plac przed firmą w Gminie Szydłowo w 2021 roku**

Celem konkursu była poprawa wyglądu, estetyki i zagospodarowania posesji oraz zagród wiejskich na terenie Gminy Szydłowo.

Konkurs ogłoszony został 18 maja 2021 r. W kategorii sołectwo zgłosiło się 12 sołectw, w kategorii zagroda nie było ani jednego chętnego, w kategorii posesja było 10 uczestników, a w kategorii plac przed firmą - 1 uczestnik. Oceny sołectw, posesji i placu przed firmą dokonano 13 i 14 lipca 2021 r. W kategorii sołectwo wygrała Róża Wielka, drugie miejsce zajęła Kłoda, a trzecie - ex aequo - Pokrzywnica i Kotuń. Pula nagród w konkursie wyniosła w sumie 8 390 zł. Czeki wręczono laureatom podczas Gminnych Dożynek w Szydłowie (28 sierpnia 2021 r.).

### ➤ **Konkurs – „Rodzice planują, dzieci budują”**

Celem konkursu było propagowanie idei współodpowiedzialności za swoją „Małą Ojczyznę”, budowanie więzi międzypokoleniowej oraz rozwijaniu kreatywności dziecka. Działanie w ramach Indywidualnego Planu Konsultacji, dotyczącego konsultacji społecznych w obszarze planowania przestrzennego realizowanego w ramach projektu „Wspólny plan” nr POWR.02.19.00-00-KP20/18. Konkurs polegał na wykonaniu makiety własnej wizji dziecka zagospodarowania dowolnego fragmentu terenu położonego w Jaraczewie, w rejonie siedziby Urzędu Gminy. Pierwsze 3 nagrody przyznano dzieciom podczas festiwalu kończącego projekt. Projekt „Wspólny Plan” współfinansowany był ze środków Europejskiego Funduszu Społecznego w ramach Działania 2.19 Programu Operacyjnego Wiedza Edukacja Rozwój 2014-2020.

### ➤ **Nagrody za wyniki sportowe 2021**

Łączna kwota przyznanych w 2022 roku nagród za osiągnięte wyniki sportowe w 2021 r. - 3500 zł brutto. Nagrodzono 1 trenera i 6 sportowców uprawiających sztuki walki: judo, kickboxing, brazylijskie jiujitsu, MMA. Podstawa prawna Uchwała Nr XII/113/2019 Rady Gminy Szydłowo z dnia 28 sierpnia 2019 r. w sprawie Regulaminu przyznawania nagród i wyróżnień za osiągnięte wyniki sportowe.

### ➤ **Dotacje na zabytki**

Przyznano 15 000 zł dla Parafii Rzymskokatolickiej pw. Trójcy Świętej w Róży Wielkiej na prace konserwatorskie i restauratorskie - przy obiekcie zabytkowym - remont elewacji i uzupełnienie obróbek blacharskich. Podstawa prawna Uchwała Nr XIII/119/12 Rady Gminy Szydłowo z dnia 12 marca 2012 r. w sprawie określenia zasad udzielania dotacji na prace konserwatorskie, restauratorskie lub roboty budowlane przy zabytkach wpisanych do rejestru zabytków na terenie Gminy Szydłowo.

Gmina Szydłowo wymieniana jest w następujących **publikacjach**:

- Wielkopolska. Przyszłość i rozwój. 30 lat samorządności” wydawnictwa Negatyw (polska-multimedialna.pl),
- Szlaki kajakowe w Wielkopolsce. Informator dla początkujących. (Wielkopolska Organizacja Turystyczna),
- Piłka nożna w regionie pilskim. 1975-2020. Autorzy: Wojciech Osuch, Zygmunt Światała,
- Noska Zbigniew, „Zaklęta w kamień: podania, legendy i baśnie z powiatu pilskiego” – w książce tej znalazły się opowieści o Skrzatuszu, Kotuniu i Starej Łubiance. Na 62 stronie zamieszczono „Opowieść o cudownej piecie ze Skrzatusza”, natomiast na 111 stronie „Jak chłopci Szwedów na Śmiertelnej Górze pokonali”.

Ponadto w 2021 roku Gmina wymieniona została w **publikacjach internetowych**:

- <https://epoznan.pl/news-news-117429-kolejny-nietypowy-znak-drogowy-pod-pila>
- <https://pila.naszemiasto.pl/gwiazda-disco-polo-zenek-martyniuk-gwiazda-dozynek-w/ar/c1-8389229>
- <https://poznan.tvp.pl/52137083/nieczynny-most-w-klodzie-mieszkanicy-mowia-o-zanie-dbaniach>
- <https://pleszew.naszemiasto.pl/luksusowa-rezydencja-w-wielkopolsce-na-sprzedaz-w/ar/c1-8529973>
- <https://pila.naszemiasto.pl/ostatnie-takie-rozdanie-cztery-miliony-na-piec-scie-zek/ar/c1-8365950>
- <https://pila.naszemiasto.pl/kaplon-skrzatuski-ala-leszczynski-krolewski-przysmak-wraca/ar/c15-8456055>
- <https://pleszew.naszemiasto.pl/proeko-iv-liga-lks-goluchow-pokonala-iskre-szydlowo-pogolu/ar/c2-8181237>
- <https://www.lm.pl/aktualnosci/gornik-w-meczu-z-iskra-pokonala-sie-sam-2-4-na-zakonczenie-rundy-jesiennej>

### 3.15. Inne

W 2021 roku:

- ✓ do Urzędu Gminy Szydłowo wpłynęło **20 529 pism**,
- ✓ z Urzędu Gminy wysłano **27 694 pisma**.

**Działania promocyjne i marketingowe** zrealizowane przez Gminę Szydłowo w 2021 roku:

1. Płatne promowanie wybranych treści na portalu Facebook (Facebook Ads):
  - Dożynki Gminne (w szczytowym momencie udało się zgromadzić na wydarzeniu ok. 6000 osób),
  - nabory na wolne stanowisko urzędnicze,
  - Festiwal Planistyczny,
  - Pożegnanie Lata w Szydłowie,
  - Magia Świąt Bożego Narodzenia,
  - inne.

2. Regularne prowadzenie profilu Gminy Szydłowo na portalach Facebook i LinkedIn oraz redagowanie strony [www.szydlovo.pl](http://www.szydlovo.pl) oraz aplikacji mobilnej Gminy Szydłowo. Na Facebooku ponad 1 000 opublikowanych postów, które dotarły do ponad 300 000 odbiorców. Strona internetowa przez cały poprzedni rok uzyskała z kolei niemal 250 000 odsłon.
3. Współpraca z gazetami Wasze Media i Tętno Regionu (dodatek o Gminie Szydłowo w gazetach pojawiał się raz na dwa miesiące).
4. Opracowanie i wydruk 3 wydań Gazety Szydłowskiej oraz jej kolportaż do mieszkańców Gminy Szydłowo drukiem bezadresowym (gazeta za każdym razem trafiła do ponad 2 500 gospodarstw domowych z terenu Gminy Szydłowo).
5. Realizacja projektu Szydłowska TV. Opublikowanych zostało 9 odcinków, w których poruszonych zostało 57 różnych tematów, a ponadto do mieszkańców trafiły osobne klipy traktujące o wybranych wydarzeniach.
6. Współpraca z TV Asta i portalem [asta24.pl](http://asta24.pl). Na antenie TV Asta publikowany był cykl Szydłowska TV oraz – na pasku informacyjnym – informacje o naborach na wolne stanowiska. Z kolei na portalu [asta24.pl](http://asta24.pl) pojawiały się bannery promujące nabory na wolne stanowiska czy chociażby Dożynki Gminne.
7. Wysyłanie informacji prasowych do mediów oraz zapraszanie ich na wybrane wydarzenia.
8. Organizacja 32 akcji i wydarzeń we współpracy z Centrum Upowszechniania Kultury.
9. Wydruk ulotek i plakatów dot. wybranych wydarzeń:
  - kolportaż ulotek drukiem bezadresowym do mieszkańców oraz umieszczenie plakatów w tablicach ogłoszeń znajdujących się w sołectwach,
  - wydrukowano w sumie 5700 ulotek i 210 plakatów.
10. Wydruk i rozwieszenie bannerów:
  - dotyczących Dożynek Gminnych: w Szydłowie i Skrzatuszu.
  - dotyczących Dożynek Gminnych i Festiwalu Planistycznego: na ogrodzeniu stadionu przy ul. Okrzei w Pile.
11. Promowanie Dożynek Gminnych i Festiwalu Planistycznego za pośrednictwem billboardu przy MDK w Pile.
12. Prowadzenie i uzupełnianie na bieżąco kalendarza wydarzeń dostępnego na stronie [www.szydlovo.pl](http://www.szydlovo.pl).
13. Informowanie mieszkańców o najważniejszych kwestiach i promowanie wydarzeń za pomocą systemu MultiSMS.
14. Przeprowadzenie akcji „Jestem zameldowany – jestem fair”, w której wzięło udział 112 mieszkańców Gminy Szydłowo. Laureat nagrody głównej otrzymał robot wielofunkcyjny, a zdobywców drugiego i trzeciego miejsca nagrodzono kolejno rowerem i oczyszczaczem powietrza. Wyróżniono również 10 innych odpowiedzi, których autorzy w nagrodę otrzymali mały sprzęt AGD (opiekacz).
15. Zakupiono takie gadżety promocyjne jak m.in. zestawy piśmiennicze, zakładki do książek, torby bawełniane i papierowe, kawa szydłowska, parasolki, lunch boxy, opaski na rękę, frisbee, kubki ceramiczne. Ponadto dział promocji wzbogacił się o nowe bannery i rollupy, a także ściankę reklamową, która ostatecznie trafiła na stałe do Centrum Upowszechniania Kultury w Szydłowie.

Ponadto:

- Tytuł „**Zasłużony dla Gminy Szydłowo**” za rok 2021 trafił do Tadeusza Obrockiego – sołtysa Tarnowa, pomysłodawcy Świąta Ryby i Wody, znawcy regionu, przedsiębiorcy od wielu lat prowadzącego firmę Info-Kajak.

- Przyznawana corocznie „**Złota Lilia – osobowość roku**” za rok 2021 trafiła do przedsiębiorstwa „Akwakultura Rybjka”. Srebrną Lilię otrzymało KGW Dobrzyczanki – Cuda Wiarki, a Brązowa Lilia trafiła do KGW Skrzatusz Kobiety z ikrą.

### Główne problemy i wyzwania rozwojowe Gminy Szydłowo

Każdy rok przynosi nowe wyzwania związane z zarządzaniem Gminą. Pojawiające się problemy niekiedy nie są zależne od samej Gminy i jej władz, a wpływ na nie ma np. polityka Państwa czy sytuacja na świecie.

#### Infrastrukturalne:

- Rozwój dróg
- Rozwój i modernizacja sieci wodociągowych oraz modernizacja Stacji Uzdatniania Wody
- Redukcja istniejących Stacji Uzdatniania Wody (nadmiar stacji powoduje problemy związane z obsługą urządzeń)
- Rozbudowa bazy danych, zbieranych w systemach teleinformatycznych w celu lepszego wykrywania awarii i braków zasilania elektrycznego na SUW, w tym stworzenie centrum zdalnej obsługi urządzeń wodno-kanalizacyjnych
- Zredukowanie rozliczeń ryczałtowych do minimum
- Montaż urządzeń do odczytu zdalnego
- Zatrudnienie specjalistów z zakresu wod-kan, elektryki oraz automatyki
- Uniezależnienie systemu gminnych wodociągów od podmiotów zewnętrznych (MWiK)
- Zasypanie nieużywanych gminnych studni głębinowych
- Prace nad przejściem systemu kanalizacyjnego
- Realizacja zadań w ramach inicjatyw lokalnych dotyczących rozbudowy sieci wodociągowych i kanalizacyjnych
- Stworzenie zbiorczych systemów odprowadzania ścieków zakończonych zbiornikiem bezodpływowym na terenach nieskanalizowanych – m. Nowy Dwór i Gądek
- Lokalizacja gminnej infrastruktury na terenach prywatnych – brak uregulowania prawnego własności urządzeń w dokumentach gminnych
- Warunki lokalowe w urzędzie i jednostkach – rozwój generuje większe potrzeby administracyjne, socjalne, dotyczące stanowisk pracy

#### Administracyjne:

- Spór wywołany przez większość w Radzie Gminy Szydłowo na linii Rada-Urząd/Wójt
- Zwiększenie kontroli urządzeń bezodpływowych i przydomowych oczyszczalnia
- Uchwalenie nowego regulaminu zbiorowego zaopatrzenia w wodę w odprowadzania ścieków
- Uchwalenie wieloletniego planu rozwoju i modernizacji urządzeń wodno-kanalizacyjnych
- Rozwiązanie problemów związanych z postępowaniami sądowymi obecnie procedowanymi
- Działanie w warunkach kryzysu wywołanego COVID-19, utrudnione zarządzanie, wiele nowych nieplanowanych zadań

### Inne:

- Zbiorniki z odpadami ciekłymi zidentyfikowane w m. Pluty
- Brak lokali do najmu socjalnego
- Dalsze zatrzymywanie anarchii planistycznej
- Brak specjalistycznego sprzętu komunalnego



**Urząd Gminy Szydłowo**

Jaraczewo 2

64-930 Szydłowo

**urząd@szydlovo.pl**

**We współpracy z:**

 **Wielkopolska Akademia  
Nauki i Rozwoju**

 **KRAJOWY  
INSTYTUT  
JAKOŚCI**

ul. Grochowska 35

60-277 Poznań