

Raport o stanie
Gminy Szydłowo
za 2022 rok

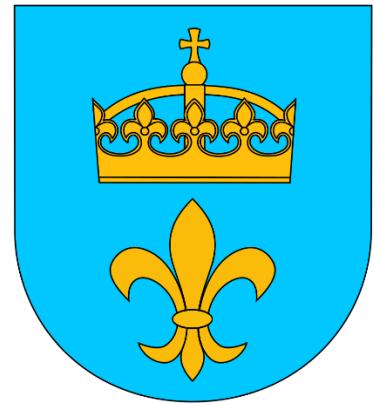

Opracowanie:

Pracownicy Urzędu Gminy Szydłowo

we współpracy z Wielkopolską Akademią Nauki i Rozwoju Spółka z ograniczoną odpowiedzialnością, Spółka komandytowa oraz Krajowym Instytutem Jakości.

Raport opracowano w oparciu o materiały źródłowe referatów Urzędu Gminy Szydłowo oraz gminnych jednostek organizacyjnych. W ramach przygotowania raportu zostały przeanalizowane wszystkie programy, polityki i strategie obowiązujące w gminie.

Raport o stanie Gminy Szydłowo zawiera dane według stanu na 31 grudnia 2022 roku, o ile nie zaznaczono inaczej. Elektroniczna wersja raportu znajduje się na stronie internetowej <http://www.szydlowo.pl/> oraz na stronie <http://www.bip.szydlowo.pl>

 Wielkopolska Akademia
Nauki i Rozwoju

 KRAJOWY
INSTYTUT
JAKOŚCI

List Wójta

Szanowni Państwo, drodzy Mieszkańcy po raz piąty przedstawiam Państwu Raport o Stanie Gminy, tym razem podsumowujący rok 2022. Rok, w którym wydarzyło się wiele niespotykanych w ostatnich latach działań w skali gminnej. Kończąca się pandemią COVID-19, kryzys gospodarczy, Orkan Eunice przynoszący kilkudniowe braki prądu, akcja z jodkiem potasu, wysoka inflacja i przede wszystkim wojna w Ukrainie rozpętana przez bandę rosyjskich agresorów na długo zostawią po sobie nowe doświadczenia.



Jednak śmiało możemy stwierdzić, samorząd Gminy Szydłowo dobrze poradził sobie z kryzysami. Aktywnie w ich niwelację włączyli byli moi współpracownicy z Gminy oraz jej jednostek, wszelkiego rodzaju służby – głównie pożarnicze, policyjne i energetyczne oraz mieszkańcy i przedstawiciele trzeciego sektora NGO, którzy aktywnie włączali się w akcje pomocowe i interwencyjne.

Historia nie lubi próżni, szczególnie nasza narodowa przesiąknięta wieloma niespodziewanymi obrotami i przewrotami spraw. Co warto podkreślić, głównie przez wojnę na wschodzie, która jest dla nas zarówno zagrożeniem, wyzwaniem, jak i szansą, obecnie w historii Polski otwiera się nowy etap, do którego mieszkańcy Gminy Szydłowo przystąpili z otwartą przyłbicą, aktywnie wspierając uciśniony i dzielnie walczący Naród Ukraiński.

Do dziś nie mogę zapomnieć pozytywnej energii, jaką nasi mieszkańcy i społecznicy przekazywali podczas gminnej zbiórki darów oraz organizacji punktu dystrybucji, przyjmowania do swoich domów i plebani spokrewnionych z Polakami Ukraińców, podczas koncertów, akcji charytatywnych i integracyjnych w trakcie całego roku. Nasza wspólnota zdała egzamin z człowieczeństwa, z czego jestem niezwykle dumny. Jako Polacy swoimi działaniami pokazaliśmy, że trzeba się z nami liczyć, nie wolno nas pomijać oraz że jesteśmy gotowi na objęcie pozycji jednego z liderów Europy Środkowo-Wschodniej.

Gmina Szydłowo stała się ważnym miejscem na mapie Północnej Wielkopolski. O naszym samorządzie coraz więcej się mówi, wprowadzamy innowacyjne rozwiązania często dostarczając inspiracji innym podmiotom. W kolejnych rankingach i zestawieniach w wielu dziedzinach zajmujemy dobre lokaty. Niewątpliwie największym sukcesem rankingowym 2022 roku była nagroda przyznana podczas gali 26. Międzynarodowego Kongresu ENVICON, na którym zajęliśmy pierwsze miejsce w Wielkopolsce pod kątem poziomów recyklingu otrzymując z rąk Marszałka Bogusławskiego statuetkę Wielkopolski Kwiat Recyklingu. Nie mniejszym sukcesem okazało się zajęcie III miejsca w kategorii Gmina Efektywna Energetycznie podczas Gali Ekologiczna Gmina organizowanej przez Wojewódzki Fundusz Ochrony Środowiska i Głos Wielkopolski.

Z naszymi partnerami zewnętrznymi i jednostkami gminnymi przeprowadziliśmy dziesięć inicjatyw proekologicznych. Kontynuujemy nasadzenia miododajne. W 2022 roku rozpoczęliśmy realizację Enklawy w Sołectwie Zawada – będzie to jedna z najlepszych przestrzeni publicznych łączących życie ludzi oraz owadów. Przeprowadziliśmy inwentaryzację przyrodniczą, dzięki której powstaje Monografia Przyrodnicza Gminy Szydłowo.

Przyznaliśmy dotacje na wymianę kotłów, usunięcie azbestu, magazyny na deszczówkę oraz karmę dla kotów wolnożyjących. Wielkim zadaniem okazało się stworzenie Centralnej Ewidencji Emisyjności Budynków, dzięki której mamy ewidencję dotyczącą źródeł ciepła i spalania paliw. Ekologia oraz dbanie o środowisko i krajobraz już na dobre wpisały się w naszą strategię rozwoju Zielonych Wrót Północnej Wielkopolski.

Kolejny rok z rzędu zanotowaliśmy awans w Rankingu Inwestycji Samorządowych Magazynu Wspólnota. To właśnie inwestycje napędzają maszynę wzrostu gospodarczego naszego samorządu oraz okolicznych i ogólnopolskich biznesów współpracujących z Gminą. W 2022 roku na inwestycje przeznaczaliśmy kwotę prawie czternastu milionów złotych. Wiele zadań zostało rozpoczętych i przeszły na rok obecny przenosząc częściowo za sobą środki. Finansowo rok zakończyliśmy dochodami na poziomie ponad sześćdziesięciu trzech milionów złotych oraz wydatkami na poziomie sześćdziesięciu dziewięciu milionów złotych, z wziętym w tym roku kredytem na pokrycie deficytu w wysokości prawie sześciu milionów.

Oczywiście najważniejszym, najbardziej prestiżowym, czasochłonnym i kosztownym zadaniem jest trwająca budowa przedszkola, klubu dziecięcego i klubu seniora. Ta prospołeczna inwestycja, która bez środków rządowych miałaby małe szanse na realizację, będzie prawdopodobnie najlepszym tego typu miejscem w naszej części Polski, krzyżując ze sobą trzy polityki: dziecięcą, niemowlęcą i senioralną.

W zeszłym roku mocno postawiliśmy na rozwój sieci dróg. Zdecydowanie największą inwestycją jest budowa na ODJ w Kotuniu, która pochłonęła ponad pięć milionów złotych. Dużo pracy wykonaliśmy również w Pokrzywnicy przystępując do dwóch zadań drogowych, dzięki którym zdecydowana część sołectwa pokryta jest w nawierzchniach utwardzonych. Wszystkie trzy inwestycje realizowane są przy udziale środków rządowych. Z Urzędu Marszałkowskiego oraz Lasów Państwowych udało się pozyskać środki na drogi śródpolne w Jaraczewie, dzięki którym realizujemy przy okazji wielki podprojekt wytyczenia pętli osiemnastokilometrowego Krajobrazowego Szlaku Turystycznego.

Wykonaliśmy również nakładki w centrum historycznego Dolaszewa oraz na nowym osiedlu tej miejscowości. Położyliśmy także kostkę brukową na os. Zacisze w Szydłowie. Co warto podkreślić w Szydłowie powstały utwardzone drogi wybudowane przez deweloperów oraz remontowana wspólnie z firmą Eneris droga prowadząca na wysypisko śmieci. Z dofinansowania unijnego rozpoczęliśmy realizację ścieżki rowerowej w Kotuniu oraz przyznaliśmy dofinansowanie Starostwu Powiatowemu na budowę ścieżki w Plutach.

Jak widać dywersyfikacja środków zewnętrznych jest niespotykana w dotychczasowej historii samorządu. Łącznie w zeszłym roku złożyliśmy trzydzieści sześć wniosków o dofinansowanie.

Podpisaliśmy osiem umów i promes na łączną kwotę jedenastu milionów dwustu tysięcy złotych. Cieszę się, że wypracowywana od początku kadencji sieć porozumień i aliansów politycznych z przedstawicielami różnych ugrupowań i instytucji oraz multidyscyplinarny zespół współpracowników samorządowych, przygotowujących dobrze napisane projekty skutkuje tak obfitym strumieniem pieniędzy na rozwój.

Rok 2022 był niezwykle napięty ze względu na przejęcie systemu kanalizacyjnego od spółki GWDA. Chyba nikt tak naprawdę nie sądził, że zdecydujemy się na ten krok. Widząc jednak propozycje nowych stawek ze strony miasta podjęliśmy ryzyko. Przypomnę, możliwości były dwie: albo zlecamy zadanie spółce, po czym stawka za kanalizację wzrosłaby do poziomu ponad 17 zł lub nawet 22 zł albo ryzykujemy i przejmujemy zadanie na własne barki. Zaryzykowaliśmy. To skomplikowane zadanie rozpoczęliśmy wraz z pierwszym dniem 2022 roku. Stawka wzrosła dzięki podjętemu ryzyku tylko o dziewięćdziesiąt dziewięć groszy.

Niestety na tą chwilę nie mamy możliwości uciec od mało partnerskiej propozycji innej miejskiej spółki MWiK, która zaproponowała niewspółmierną podwyżkę stawki za dostarczenie wody mieszkańcom Gminy Szydłowo względem mieszkańców Miasta Piły. Obecnie w mojej opinii występuje nierówne traktowanie użytkowników tego samego systemu wodnego, co wygenerowało określenie nowego, krótkoterminowego celu inwestycyjnego uniezależniającego Gminę od miejskiego sąsiada.

Bardzo ważnym elementem przyjętej strategii rozwoju jest proinwestycyjne nastawienie do przedsiębiorców. Jesteśmy otwarci na wszelkie propozycje gospodarcze preferując wolność inwestycyjną, jednak z określonymi zasadami, do realizacji których nakłaniamy skutecznie świat biznesu w szczególności związanego z budownictwem.

Jednym z bodźców prorozwojowych może być realizacja koncepcji zagospodarowania nowego osiedla mieszkaniowego, którą niebawem zaprezentujemy światu. W naszej wizji urbanistycznej dla tej przestrzeni przewidujemy stworzenie miejsca dobrego do życia, w którym mieszkańcy będą mogli zrealizować wszelkie podstawowe czynności do życia, w tym społeczne, oświatowe, kulturalne, sportowe, rekreacyjne, usługowe i duchowe. Natomiast nadchodząca reforma planowania przestrzennego pozwoli na nowo nadać kierunek przestrzennego rozwoju Gminie Szydłowo.

Zbliżając się do końca podsumowania nie sposób nie powiedzieć o rozwoju społecznym. Po czasie pandemicznych zakazów, nakazów i społecznej izolacji nasi mieszkańcy niczym feniks powstający z popiołów wykazywali się wielką aktywnością, chętnie korzystając z gminnych wydarzeń organizowanych przez Urząd i jego jednostki, jak i jeszcze aktywniej sięgając po środki z budżetu Gminy na różnego rodzaju przedsięwzięcia społeczne.

To co przeżyłem z Mieszkańcami w roku 2022 roku na pewno na długo zapadnie mi w pamięci. Wspólne celebrowanie Dożynek, Magii Świąt, Święta Ryby i Wody, Gminnego Dnia Seniora, koncertów gwiazd polskiego rocka z Big Cycem na czele, spotkań eksperckich chociażby z Anną Marią Weśółowską czy Danielem Mrozem, Złotu Młodzieżowych Rad Gmin z całej Wielkopolski oraz wieloma innymi wydarzeniami organizowanymi przez Urząd Gminy, CUK, GOPS, szkoły, radnych juniorów, mieszkańców i społeczników. Co cieszy również sport rozwija się w coraz to różniejszych

dyscyplinach. Obecnie mieszkańcy mają do wyboru uczestnictwo w zorganizowanej piłce nożnej, siatkówce, wędkarstwie, hodowli gołębi, kajakarstwie, bieganiu, nordic walking, wędrówkach pieszych, zumbie, tańcach, jeździectwie konnym, nauce pływania oraz judo.

W tym miejscu na wyróżnienie zasługuje Młodzieżowa Rada Gminy Szydłowo, która dzięki swoim działaniom rozślawiła nasz samorząd na tle całej Wielkopolski, a zwieńczeniem ich dobrej pracy jest zaproszenie Rady na Europejski Kongres Młodzieżowych Rad. W zakresie oświaty warte odnotowania były zdobyte dofinansowania na utworzenie Laboratoriów przyszłości, Narodowy Program Rozwoju Czytelnictwa, Ekogranty dla szkoły, SKS-y, program Kompetencje na start, Posiłek w domu i szkole, Poznaj Polskę czy Świetlica Socjoterapeutyczna oparta na systemie Lego education. Aktywnie działaliśmy również przy nagradzaniu oraz przyznawaniu stypendiów najlepszym uczniom.

Poprzedni rok był wyjątkowo trudny również dla współpracownic z Gminnego Ośrodka Pomocy Społecznej, które dzielnie zmagają się z kolejnymi zadaniami rządowymi kierowanymi do samorządów w krótkim czasie realizacji. Co warte podkreślenia Panie bardzo dobrze poradziły sobie z nowymi wyzwaniami i przekazały mieszkańcom środki pomocowe w postaci wielu dodatków.

Równie ważne jest podkreślenie konsensusu, jaki udało się wypracować z Radą Gminy Szydłowo. Bez ogólnospołecznej zgody oraz wspólnego celu do jakiego należy dążyć nie ma możliwości szybkiego rozwoju.

Serdecznie dziękuję wszystkim współpracownikom za wkład w rozwój samorządu, jego reorganizację oraz stan zaawansowania dotychczasowego rozwoju. W mojej opinii zbudowaliśmy świetny zespół ekspercki, który jest głodny sukcesów jakie osiągamy na różnych płaszczyznach. Dziękuję za Wasze zaangażowanie, bo bez Was te wszystkie działania nie miałyby racji bytu i się nie wydarzyły. Praca w Urzędzie i w naszych jednostkach co prawda do łatwych nie należy, jednak realna zmiana, jaką kreujemy pozwala czerpać wielką satysfakcję z misji na rzecz mieszkańców Gminy Szydłowo oraz Rzeczypospolitej Polski. Niech nasza codzienna postawa i chęć niesienia pomocy odzaruje w świadomości społecznej stereotyp o „urzędasach – kawożłopach” i dzięki ciężkiej, oddolnej i organicznej pracy przywróci odpowiedni status społeczny i zawodowy pracownika samorządowego.

Na koniec życzę całej naszej wspólnoty sukcesu, zdrowia, szczęścia, miłości i dobrych budżetów w 2023 roku. Zachęcam do lektury Raportu oraz zapoznania się szczegółowo z jego poszczególnymi elementami. Treść tego dokumentu odzwierciedla ogrom pracy jaki włożyliśmy w 2022 roku w rozwój naszej małej ojczyzny.

Z samorządowym pozdrowieniem

Tobiasz Wiesiołek

Wójt Gminy Szydłowo

Spis treści

| | |
|--|-----|
| 1. Wstęp | |
| 2. Zarządzanie samorządowe | 14 |
| 3. Finanse | 24 |
| 4. Realizacja przyjętych polityk, programów, strategii | 56 |
| 5. Realizacja uchwał Rady Gminy Szydłowo | 106 |
| 6. Część analityczna | 144 |

Podstawa prawna

Zgodnie z art. 28aa ust. 1 ustawy z dnia 8 marca 1990 r., Raport o stanie Gminy przedstawia co roku Wójt Radzie Gminy nie później niż do 31 maja. Obejmuje on podsumowanie działalności Wójta w roku poprzednim, w szczególności realizację polityk, programów i strategii oraz uchwał Rady Gminy i funduszu sołectkiego.

Raport o stanie Gminy rozpatrywany jest podczas sesji, na której podejmowana jest uchwała w sprawie udzielenia lub nieudzielenia absolutorium Wójtowi. Rozpatrywany jest on w pierwszej kolejności, a etap debaty kończy się przeprowadzeniem głosowania nad udzieleniem Wójtowi wotum zaufania.

Ogólna charakterystyka Gminy Szydłowo

Gmina Szydłowo jest gminą wiejską położoną w północno-zachodniej części województwa wielkopolskiego, przy granicy z województwem zachodniopomorskim. Powierzchnia Gminy wynosi 26 744 ha (powierzchnia geodezyjna wg Starostwa Powiatowego w Pile), co stanowi nieco ponad 20% obszaru powiatu pilskiego. Ewidencyjna powierzchnia Gminy na dzień 1 stycznia 2023 roku wynosi 26 751 ha. Gmina Szydłowo charakteryzuje się podmiejską lokalizacją. Bezpośrednio graniczy z miastem Piła, a w promieniu 15 km (35 km od siedziby Urzędu) położone są miasta Wałcz, Złotów i Trzcianka. Gmina podzielona jest na 20 sołectw, na które składa się 30 miejscowości.

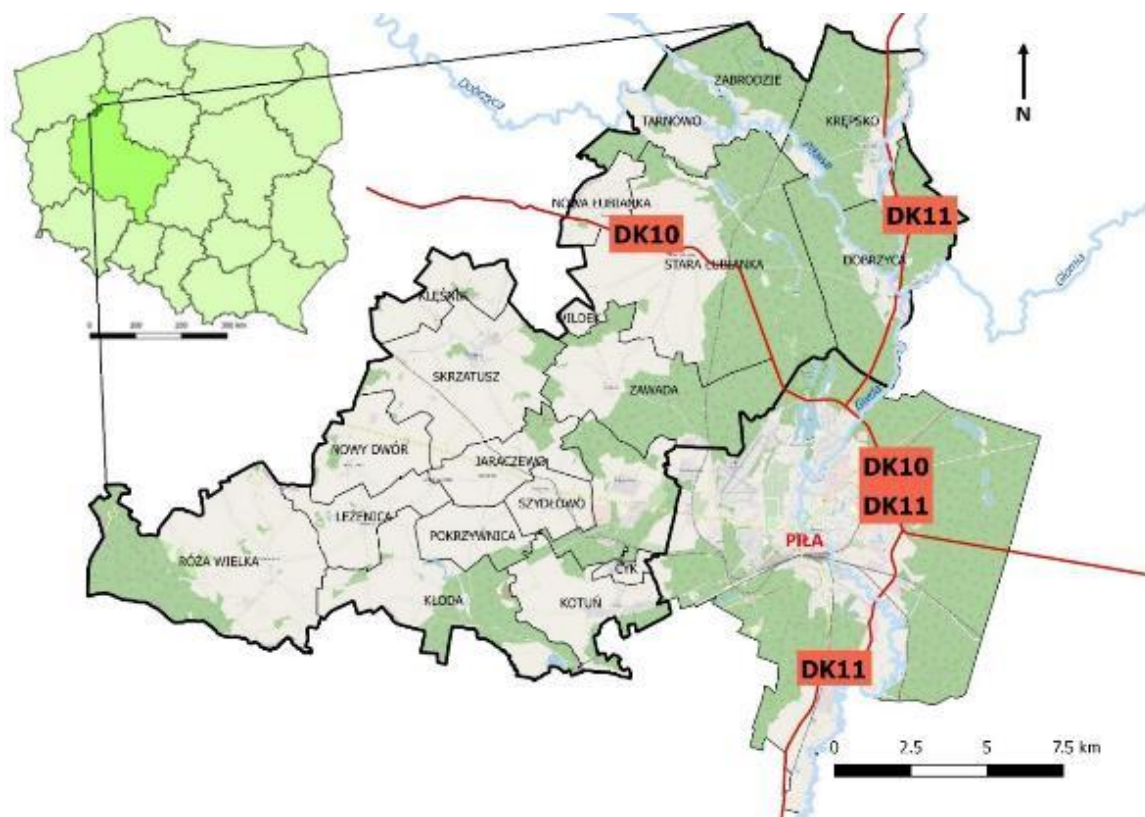

Ryc. 1 Położenie Gminy Szydłowo

Źródło: opracowanie na podstawie danych Głównego Urzędu Geodezji i Kartografii oraz Państwowego Gospodarstwa Wodnego Wody Polskie.

Pod względem funkcjonalnym Gmina została podzielona na 3 strefy:

1. Strefa Pierwsza - z intensywnie rozwiniętą funkcją rolniczą, obejmująca miejscowości i sołectwa: Coch, Gądek, Nowy Dwór, Nowa Łubianka, Skrzatusz, Pokrzywnica, Leżenica, Leżenica-Kolonia, Róża Wielka.

Jest to obszar położony w zachodniej i południowo-zachodniej części gminy (z wyjątkiem wsi Nowa Łubianka, która znajduje się w północno-zachodniej części), charakteryzujący się użytkami rolnymi wysokiej klasy (III i IV klasa bonitacyjna). Warunki naturalne oraz społeczno-historyczne przez wiele lat wyznaczały jego gospodarczy charakter. Należy w tym miejscu wspomnieć, że przed II wojną światową w wymienionych wsiach znajdowały się folwarki i gospodarstwa obszarnicze, przekształcone po wojnie w Państwowe Gospodarstwa Rolne lub rolnicze spółdzielnie produkcyjne. Oczywiście, wśród nich funkcjonowały również małe – najczęściej kilku lub kilkunastu hektarowe rodzinne gospodarstwa rolne, zajmujące się jednocześnie produkcją rolną i hodowlaną. Przemiany ustrojowe trzech ostatnich dekad spowodowały, że gospodarstwa państwowe i niektóre spółdzielnie rolnicze upadły, a w ich miejsce powstały prywatne gospodarstwa wielkopowierzchniowe i wielkotowarowe. Są to najczęściej nowoczesne przedsiębiorstwa rolne, wyróżniające się efektywnymi metodami zarządzania oraz użytkujące najwyższej jakości maszyny i urządzenia.

2. Strefa druga – podmiejska, obejmująca sołectwa i miejscowości: Dolaszewo, Dobrzyca, Jarczewo, Kotuń, Szydłowo, Stara Łubianka, Zawada, Nowa Zawada.

Jest to obszar poddany w ostatnich latach procesowi intensywnej suburbanizacji ze względu na bliskie położenie Piły lub lokalizację przy ważnych szlakach komunikacyjnych. W przypadku Dobrzycy dochodzą do tego również aspekty turystyczne związane z jej naturalnymi zasobami. Suburbanizacja, zwana potocznie „rozlewaniem się miast”, oznaczała w tym przypadku przenoszenie aktywności ekonomicznej, społecznej oraz demograficznej nowych mieszkańców wymienionych miejscowości. Zaznaczyć jednak należy, że dla większości z nich miasto nadal stanowiło główne miejsce pracy, ale coraz częściej na jej adres wskazywano nowe miejsce zamieszkania. W przypadku coraz większej liczby działalności gospodarczej, dzięki ciągle unowocześnianej technologii, możliwa jest praca zdalna w domu lub lokalizacja w nim swoich biur albo przedstawicielstw, natomiast części produkcyjne firm pozostają w dawnych lokalizacjach. Kolejną wyróżniającą cechą obszaru jest zdecydowanie wyższe niż na pozostałych, uzbrojenie w infrastrukturę techniczną w postaci wodociągów, kanalizacji, oświetlenia ulic oraz gazu. Większa niż w pozostałych jest sieć dróg oraz lepsza ich jakość.

3. Strefa Trzecia - ekstensywnie zagospodarowana z funkcją leśną, przyrodniczą i elementami turystycznymi, obejmująca sołectwa (miejscowości): Krępsko, Tarnowo, Zabrodzie, Kłoda, Skrzatusz.

Obszar Gminy Szydłowo (szczególnie jego północno-wschodnia część), odznacza się dużą gęstością cieków wodnych oraz lasów. Zdecydowana ich część należy do zlewni rzeki Gwdy, która jest dopływem Noteci. Należy tu wymienić: Rurzycę, Piławę, Dobrzycę, Rudę, Łomnicę, Kotuniankę, Kanał Stobieński i Krępicę. Hydrografię gminy uzupełniają jeziora Skrzatusz i Łachotka, a także mniejsze zbiorniki wodne. Gmina Szydłowo posiada naturalne, krajobrazowe oraz kulturowe walory

sprzyjające rozwojowi turystyki, agroturystyki oraz aquakultury. Przez gminę Szydłowo przebiegają liczne szlaki piesze, rowerowe i kajakowe. Ten, wydawać by się mogło duży potencjał nie stanowi jednak kapitału mogącego stanowić ważną ekonomicznie część gminnej gospodarki. Skala działalności nie pozwala na utrzymanie zbyt wielu miejsc pracy, a działalność cechuje w wielu przypadkach sezonowość. Kolejnym istotnym ograniczeniem jest brak odpowiedniej infrastruktury w postaci przystani kajakowych, pól namiotowych i carawaningowych - wyposażonych w urządzenia sanitarne, przyłącza energetyczne, parkingi, place zabaw, punkty gastronomiczne i drogi dojazdowe, miejsca zrzutu nieczystości. Ponadto turystyka aktywna ciągle jeszcze przegrywa z turystyką „leżakową” lub „palmową”. Wciąż preferowany jest bierny odpoczynek na plażach lub w ośrodkach typu SPA. Należy jednak spodziewać się, że moda na zdrowy styl życia oraz atrakcyjność terenów, będą sprzyjały dalszemu rozwojowi turystyki pieszej, kajakowej i rowerowej w gminie.

Gmina Szydłowo w większości leży w obrębie mezoregionów Pojezierze Wałeckie (południe i zachód) oraz Dolina Gwdy (północny-wschód). Niewielki fragment na północ od miejscowości Tarnówka leży na Równinie Wałeckiej, a część Gminy na południe od Kotunia należy do Doliny Środkowej Noteci.

Przez teren Gminy Szydłowo przebiegają drogi krajowe: DK10, która łączy Szczecin z Warszawą oraz DK11, wiodąca od Śląska przez Wielkopolskę do Kołobrzegu. Ponadto Gminę przecinają drogi wojewódzkie: DW178 relacji Wałcz-Oborniki, a także DW179 relacji Piła-Rusinowo. Sieć komunikacyjną dopełniają drogi powiatowe i gminne. W Szydłowie znajduje się stacja PKP Szydłowo Krajeńskie, z której do Piły można dojechać pociągiem w 13 minut, z Piły do Szydłowa w 12 minut, a także stacja Stara Łubianka (12 minut do Piły). Do miasta wojewódzkiego – Poznania – można dojechać w około 2 godziny.

Na terenie Gminy położona jest Góra Dąbrowa (207 m n.p.m.). Jest to drugi najwyższy punkt północnej Wielkopolski, zaraz po Brzuchowej Górze (208 m n.p.m.) położonej w Gminie Złotów. Niemal połowę obszaru Gminy zajmują użytki rolne. Większość z nich (62%) położona jest na glebach IV klasy bonitacyjnej. W obrębach dolin rzecznych i rynien jeziornych występują głównie łąki i pastwiska. Gmina Szydłowo odznacza się dużą ilością cieków wodnych. Większość terenu należy do zlewni rzeki Gwdy, która jest dopływem Noteci. Do mniejszych cieków należą Rurzyca, Piława, Dobrzyca, Ruda, Łomnica, Kotuń, Kanał Stobieński i Kręcica. Na obszarze Gminy występują również niewielkie złoża kruszyw naturalnych, w tym piasku i surowców ilastych wykorzystywanych do ceramiki budowlanej.

Demografia

Liczba mieszkańców Gminy w 2022 roku wynosiła 9 432 osoby, w tym 4 697 kobiet i 4 735 mężczyzn. W tabeli poniżej zestawiono liczbę mieszkańców każdego z sołectw wraz ze wskazaniem miejscowości przez nich zamieszkiwanych. W 2022 roku sołectwami najliczniejszymi pod względem liczby ludności były: Stara Łubianka, Szydłowo i Dolaszewo.

Tabela 1 Jednostki pomocnicze Gminy Szydłowo z uwzględnieniem liczby ludności poszczególnych sołectw w 2022 roku

| Lp. | Sołectwo | Miejscowości | Liczba ludności |
|-----|------------------|--|-----------------|
| 1. | Stara Łubianka | Stara Łubianka, Czaplino | 1 370 |
| 2. | Szydłowo | Szydłowo | 1 364 |
| 3. | Dolaszewo | Dolaszewo | 1 156 |
| 4. | Kotuń | Kotuń, Cyk | 845 |
| 5. | Skrzatusz | Skrzatusz, Pluty, Klęśnik, Wildek, Dąbrowa | 689 |
| 6. | Dobrzyca | Dobrzyca | 593 |
| 7. | Róża Wielka | Róża Wielka, Różanka, Róża Mała | 480 |
| 8. | Jaraczewo | Jaraczewo, Furman | 428 |
| 9. | Nowa Zawada | Zawada | 428 |
| 10. | Pokrzywnica | Pokrzywnica | 329 |
| 11. | Zawada | Zawada | 298 |
| 12. | Krępsko | Krępsko, Płytnica | 275 |
| 13. | Nowy Dwór | Nowy Dwór | 262 |
| 14. | Leżenica | Leżenica | 186 |
| 15. | Tarnowo | Tarnowo, Zabrodzie | 169 |
| 16. | Coch | Coch | 140 |
| 17. | Gądek | Gądek | 125 |
| 18. | Kłoda | Kłoda | 126 |
| 19. | Nowa Łubianka | Nowa Łubianka | 118 |
| 20. | Leżenica-Kolonia | Leżenica-Kolonia | 51 |

Źródło: dane Urzędu Stanu Cywilnego.

Wstęp

Poniższy wykres obrazuje strukturę wieku i płci mieszkańców Gminy Szydłowo. Kobiety przeważają w wieku przedprodukcyjnym (o 23 osoby) i poprodukcyjnym (o 401 osób). Z kolei mężczyźni przeważają w wieku produkcyjnym (o 424 osoby).

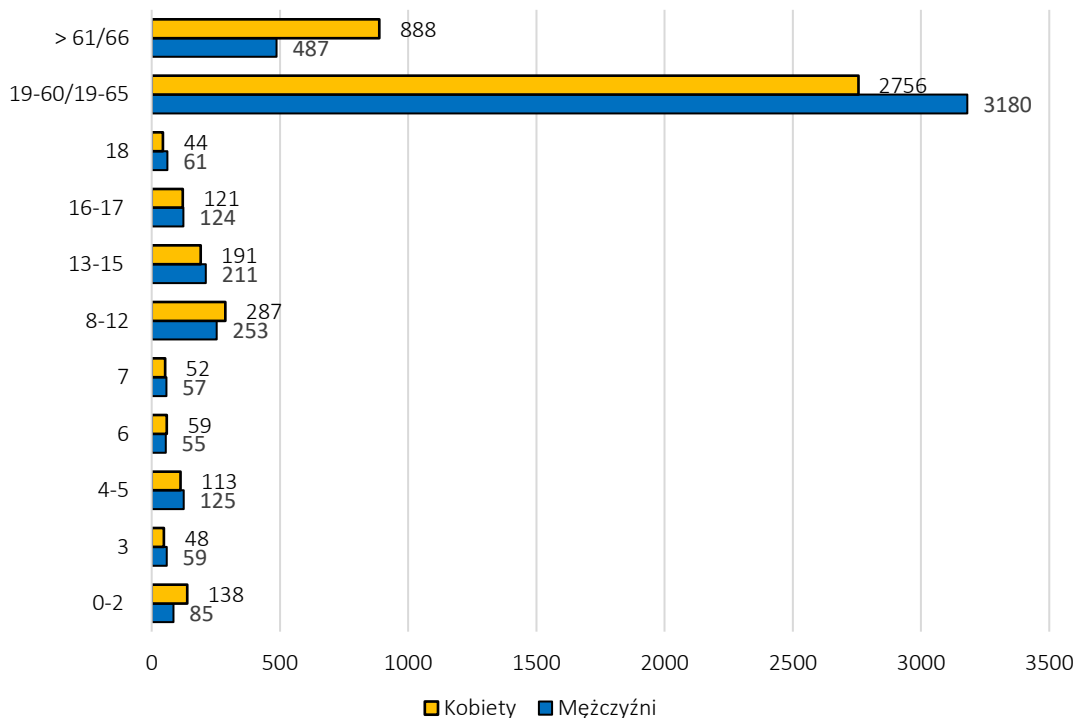

Ryc. 2 Piramida wieku i płci mieszkańców Gminy Szydłowo w 2022 roku

Źródło: opracowanie własne na podstawie danych Urzędu Stanu Cywilnego.

Liczba mieszkańców Gminy według stanu na dzień
31.12.2022 r.:

9 432

mieszkańców



Ruch naturalny w 2022 r.:

171 urodzeń



90 zgony



różnica **81**

Wstęp

W tabeli poniżej zestawiono dane dotyczące sytuacji demograficznej w Gminie Szydłowo w latach 2018-2022. Obserwuje się coroczny wzrost liczby mieszkańców. Na przestrzeni analizowanych lat liczba mieszkańców wzrosła o 387 osób. W 2022 roku przełamano niekorzystny trend malejącej liczby urodzeń oraz rosnącej liczby zgonów, dzięki czemu ruch naturalny osiągnął wartość dodatnią (81 osób).

Tabela 2 Porównanie danych demograficznych w Gminie Szydłowo w latach 2018-2022

| | Liczba mieszkańców | Urodzenia | Zgony | Ruch naturalny |
|------|-----------------------|-----------|-------|----------------|
| 2018 | 9 045 | 97 | 69 | 28 |
| 2019 | 9 083 | 88 | 83 | 5 |
| 2020 | 9 171 | 80 | 92 | -12 |
| 2021 | 9 287 | 84 | 91 | -7 |
| 2022 | 9 432 | 171 | 90 | 81 |

Źródło: opracowanie własne na podstawie danych Urzędu Stanu Cywilnego.



I. ZARZĄDZANIE SAMORZĄDOWE

1.1. Wstęp

Gmina funkcjonuje na podstawie Ustawy z dnia 8 marca 1990 r. o samorządzie gminnym. Dokument określa, m. in zakres działania i zadania gminy, kompetencje władzy uchwałodawczej i wykonawczej oraz akty prawa miejscowego. W szczególności zadania własne obejmują sprawy:

- ładu przestrzennego, gospodarki nieruchomościami, ochrony środowiska i przyrody oraz gospodarki wodnej;
- gminnych dróg, ulic, mostów, wiaduktów, kładek, placów oraz organizacji ruchu drogowego;
- wodociągów i zaopatrzenia w wodę, kanalizacji, usuwania i oczyszczania ścieków komunalnych, utrzymania czystości i porządku oraz urządzeń sanitarnych, wysypisk i unieszkodliwiania odpadów komunalnych, zaopatrzenia w energię elektryczną i ciepłą oraz gaz;
- działalności w zakresie telekomunikacji;
- lokalnego transportu zbiorowego;
- ochrony zdrowia;
- pomocy społecznej, w tym ośrodków i zakładów opiekuńczych;
- wspierania rodziny i systemu pieczy zastępczej;
- gminnego budownictwa mieszkaniowego;
- edukacji publicznej;
- kultury, w tym bibliotek gminnych i innych instytucji kultury oraz ochrony zabytków i opieki nad zabytkami;
- kultury fizycznej i turystyki, w tym terenów rekreacyjnych i urządzeń sportowych;
- targowisk i hal targowych;
- zieleni gminnej i zadrzewień;
- cmentarzy gminnych;
- porządku publicznego i bezpieczeństwa obywateli oraz ochrony przeciwpożarowej i przeciwpowodziowej, w tym wyposażenia i utrzymania gminnego magazynu przeciwpowodziowego;
- utrzymania gminnych obiektów i urządzeń użyteczności publicznej oraz obiektów administracyjnych;
- polityki prorodzinnej, w tym zapewnienia kobietom w ciąży opieki socjalnej, medycznej i prawnej;
- wspierania i upowszechniania idei samorządowej, w tym tworzenia warunków do działania i rozwoju jednostek pomocniczych i wdrażania programów pobudzania aktywności obywatelskiej;
- promocji gminy;
- współpracy i działalności na rzecz organizacji pozarządowych oraz podmiotów wymienionych w art. 3 ust. 3 ustawy z dnia 24 kwietnia 2003 r. o działalności pożytku publicznego i o wolontariacie (Dz. U. z 2023 r. poz. 571);
- współpracy ze społecznościami lokalnymi i regionalnymi innych państw.

Zgodnie z art. 3 ust. 1 ww. ustawy, o ustroju gminy stanowi statut. Statut Gminy Szydłowo został przyjęty uchwałą nr XXXVIII/335/18 z 28 września 2018 r., w sprawie Statutu Gminy Szydłowo.

1.2. Organizacja Urzędu Gminy

Struktura organizacyjna Urzędu w 2022 roku

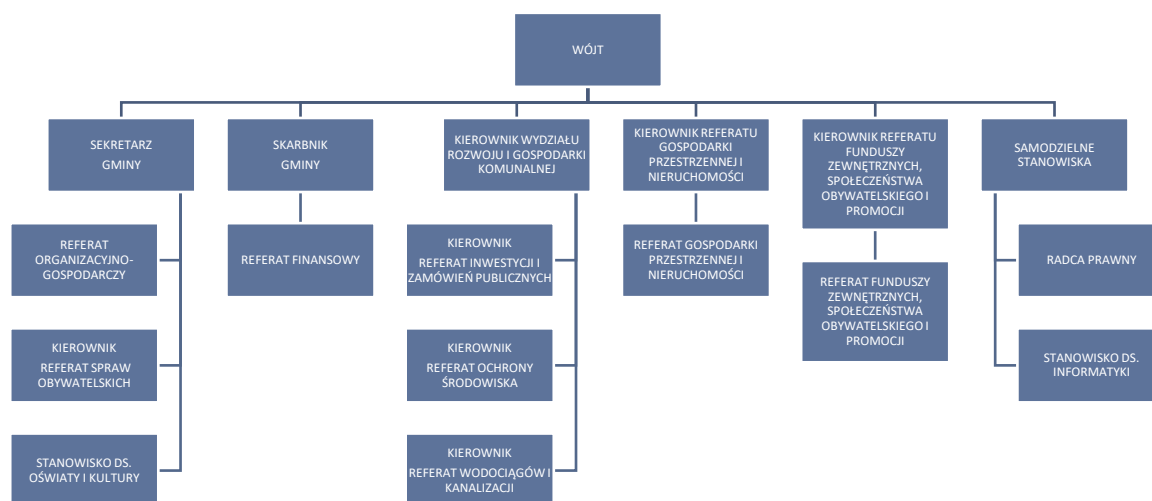

Poniżej zestawiono **wykaz stanowisk** w Urzędzie Gminy Szydłowo wraz z liczbą etatów.

| Nazwa | Liczba etatów |
|--|---------------|
| STANOWISKA KIEROWNICZE | |
| Wójt | 1 |
| Sekretarz | 1 |
| Skarbnik | 1 |
| Zastępca Skarbnika | 1 |
| Kierownik Wydziału | 1 |
| Kierownik Referatu Funduszy Zewnętrznych, Polityki Społecznej i Promocji | 1 |
| Kierownik Referatu Gospodarki Przestrzennej i Nieruchomości | 1 |
| Kierownik Referatu Inwestycji i Zamówień Publicznych | 1 |
| Kierownik Referatu Ochrony Środowiska | 1 |
| Kierownik Referatu Wodociągów i Kanalizacji | 1 |
| Kierownik USC, pełnomocnik ds. informacji niejawnych | 1 |
| Zastępca Kierownika Referatu Gospodarki Przestrzennej i Nieruchomości | 1 |
| Zastępca Kierownika Referatu Inwestycji i Zamówień Publicznych | 1 |

Raport o stanie Gminy | Zarządzanie samorządowe

| | |
|---|-----|
| Zastępca Kierownika Referatu Wodociągów i Kanalizacji | 1 |
| Zastępca Kierownika USC, ewidencja ludności i sprawy wojskowe | 1 |
| STANOWISKA URZĘDNICZE | |
| Radca Prawny | 0,5 |
| referent | 1 |
| stanowisko ds. budżetu | 1 |
| stanowisko ds. kontroli wewnętrznej, analiz i sprawozdawczości budżetowej | 1 |
| stanowisko ds. księgowości budżetowej | 1 |
| stanowisko ds. księgowości budżetowej | 1 |
| stanowisko ds. księgowości i podatku VAT | 1 |
| stanowisko ds. księgowości podatkowej | 1 |
| stanowisko ds. rozliczeń i obsługi kasowej | 1 |
| stanowisko ds. wymiaru podatków | 1 |
| stanowisko ds. funduszy zewnętrznych i społeczeństwa obywatelskiego | 1 |
| stanowisko ds. funduszy zewnętrznych, sportu, turystyki i zdrowia | 1 |
| stanowisko ds. marketingu i komunikacji | 1 |
| stanowisko ds. gospodarki nieruchomościami | 1 |
| stanowisko ds. mienia gminnego | 1 |
| stanowisko ds. planowania przestrzennego | 1 |
| stanowisko ds. warunków zabudowy i zagospodarowania terenu | 1 |
| stanowisko ds. dróg | 1 |
| stanowisko ds. inwestycji i zamówień publicznych | 1 |
| stanowisko ds. koordynacji współpracy z sołectwami | 1 |
| stanowisko ds. gospodarki odpadami, rozliczeń i windykacji | 1 |
| stanowisko ds. ochrony środowiska | 1 |
| stanowisko ds. ochrony środowiska, rolnictwa i leśnictwa | 1 |

| | |
|--|--------------|
| stanowisko ds. gospodarki odpadami, rozliczeń i windykacji | 1 |
| stanowisko ds. kadr i płac | 1 |
| stanowisko ds. kancelaryjno-organizacyjny | 1 |
| stanowisko ds. organizacyjnych | 1 |
| stanowisko ds. Rady Gminy i organizacyjnych | 1 |
| stanowisko ds. obrony cywilnej, zarządzania kryzysowego, akcji kurierskiej, spraw bhp, p. poż. i OSP | 1 |
| stanowisko ds. obsługi magazynu | 1 |
| stanowisko ds. opłat | 1 |
| stanowisko ds. wodociągów | 1 |
| stanowisko ds. informatyki | 1 |
| stanowisko ds. oświaty i kultury | 1 |
| STANOWISKA POMOCY I OBSŁUGI | |
| kierowca samochodu osobowego | 1 |
| konserwator | 13 |
| pomoc administracyjna | 0,71 |
| sprzątaczką | 2 x 0,75 |
| OGÓŁEM | 65,71 |

Łączne wydatki na wynagrodzenia wraz z pochodnymi w Urzędzie Gminy Szydłowo w 2022 roku kształtowały się następująco:

- umowa o pracę – 5 920 117,05 zł,
- umowa zlecenie – 272 943,78 zł,
- umowa o dzieło – 0,00 zł.

WŁADZE GMINY:

1. Wójt – Tobiasz Wiesiołek
2. Sekretarz – Iwona Mazur
3. Skarbnik – Małgorzata Kubiś

RADNI RADY GMINY KADENCJI 2018-2023:

1. Elżbieta Kliber – Przewodnicząca Rady Gminy
2. Ewa Wnuk – Wiceprzewodnicząca Rady Gminy
3. Piotr Drożdż – Wiceprzewodniczący Rady Gminy
4. Tomasz Biniek
5. Mieczysław Dubowy
6. Krzysztof Herman
7. Paweł Kądziała
8. Weronika Kucharczyk
9. Iwona Kwaśniak
10. Katarzyna Miernowska
11. Piotr Podkowa
12. Sebastian Trzeciak
13. Krzysztof Urbanowicz
14. Adam Olszewski
15. Waldemar Kożuchowski

Rada Gminy Szydłowo w roku 2022 pracowała w obrębie 4 komisji:

Komisja Budżetu i Gospodarki:

1. Paweł Kądziała – Przewodniczący Komisji
2. Tomasz Biniek
3. Mieczysław Dubowy
4. Iwona Kwaśniak
5. Piotr Podkowa
6. Sebastian Trzeciak
7. Ewa Wnuk
8. Waldemar Kożuchowski
9. Weronika Kucharczyk

Komisja Oświaty i Spraw Społecznych:

1. Katarzyna Miernowska – Przewodnicząca Komisji
2. Weronika Kucharczyk
3. Iwona Kwaśniak
4. Adam Olszewski

Komisja Skarg, Wniosków i Petycji:

1. Sebastian Trzeciak – Przewodniczący Komisji
2. Weronika Kucharczyk
3. Piotr Podkowa

Komisja Rewizyjna:

1. Krzysztof Urbanowicz – Przewodniczący Komisji
2. Krzysztof Herman
3. Weronika Kucharczyk
4. Sebastian Trzeciak
5. Adam Olszewski

Obrady rady gminy są transmitowane, a głosowania odbywają się w sposób elektroniczny. Gmina Szydłowo udostępnia na stronie internetowej zakładkę e-sesja, w której mieszkańcy znajdują informacje na temat poszczególnych sesji, posiedzeń komisji, podejmowanych uchwał. Dostępne są także zapisy wideo z poszczególnych sesji.

Uchwałą nr XII/111/2019 Rady Gminy Szydłowo z dnia 28 sierpnia 2019, powołano Młodzieżową Radę Gminy Szydłowo, która jest samorządową reprezentacją młodzieży gminy Szydłowo o charakterze konsultacyjnym. Uchwałą nr XXXV/387/2021 Rady Gminy Szydłowo z dnia 24 czerwca 2021 r. zmieniono uchwałę w sprawie powołania Młodzieżowej Rady Gminy. Podstawą działania Młodzieżowej Rady Gminy jest współpraca z władzami gminy oraz reprezentowanie społeczności uczniowskiej.

Skład Młodzieżowej Rady Gminy Szydłowo:

1. Przewodnicząca Karolina Wojnowska
2. Wiceprzewodnicząca Amelia Cieślak
3. Sekretarz Maciej Bednarski
4. Radna-junior Amelia Cieślak
5. Radny-junior Antoni Czyżykowski
6. Radny-junior Dawid Grochalski
7. Radny-junior Oskar Hibner*, zastępując Adama Świerszcza
8. Radna-junior Kornelia Jaworska
9. Radna-junior Martyna Kania*, zastępując Anielę Kasiorkiewicz
10. Radna-junior Zuzanna Kołodziejska
11. Radna-junior Amelia Księżak
12. Radna-junior Zuzanna Trojanowska
13. Radna-junior Natalia Trzeciak
14. Radna-junior Karolina Wojnowska
15. Radny-junior Radosław Zawadzki*, zastępując Damiana Zdrenkę (rezygnacja)

*wybrani w wyborach uzupełniających, które odbyły się 1 grudnia 2022 roku.

W 2022 roku odbyły się 4 sesje Młodzieżowej rady Gminy Szydłowo oraz 12 spotkań roboczych.

1.3. Jednostki organizacyjne Gminy

W 2022 roku na terenie Gminy Szydłowo funkcjonowały 3 placówki oświatowe:

**Szkoła
Podstawowa im. Bohaterów
Wyzwolenia Ziemi
Wałeckiej
w Skrzatuszu**

ul. R. Leszczyńskiego 1,
64-930 Skrzatusz

Dyrektor:
mgr Anna Hańczaryk



Zespół Szkół im.
Władysława
Stanisława
Reymonta w Starej
Łubiance

ul. Polna 8,
64-932 Stara
Łubianka

Dyrektor:
mgr Ewa
Żychlińska



Zespół Szkół im. Ja-
nusza Korczaka w
Szydłowie

Szydłowo 43,
64-930 Szy-
dłowo

Dyrektor:
mgr Wiktor
Gawrylczuk



Poniżej zestawiono informację o liczbie etatów z podziałem na umowy o pracę oraz zlecenie wraz z łącznymi wydatkami na wynagrodzenia.

Tabela 3. Stan zatrudnienia wraz z kosztem wynagrodzeń i pochodnych szkół na terenie Gminy Szydłowo

| Lp. | Szkoła | Stan zatrudnienia na 31.12.22 w etatach | | Wydatki na wynagrodzenia i pochodne na 31.12.22 za 2022 rok (zł) | |
|-----|-------------------|---|--------------------------|--|----------------|
| | | umowy o pracę | umowy zlecenie w osobach | umowy o pracę | umowy zlecenie |
| 1. | ZS Szydłowo | 82,93 | 4 | 7 095 418,65 | 61 507,66 |
| 2. | ZS Stara Łubianka | 46,30 | 2 | 3 853 579,06 | 29 909,11 |
| 3. | SP Skrzatusz | 27,10 | 1 | 1 856 395,78 | 5 800,00 |

Źródło: dane Urzędu Gminy Szydłowo.

Zadania z zakresu pomocy społecznej na terenie Gminy Szydłowo pełni:

Gminny Ośrodek
Pomocy
Społecznej
w Szydłowie

Jaraczewo 2,
64-930 Szydłowo

Kierownik:
mgr Elżbieta
Danielska-Konopacka



Poniżej zestawiono informację o liczbie etatów z podziałem na rodzaj umowy wraz z łącznymi wydatkami na wynagrodzenia i pochodne wynagrodzeń dotyczące pracowników Gminnego Ośrodka Pomocy Społecznej w Szydłowie.

Tabela 4. Stan zatrudnienia wraz z kosztem wynagrodzeń i pochodnych Gminnego Ośrodka Pomocy Społecznej

| Gminny Ośrodek Pomocy Społecznej w Szydłowie | Stan zatrudnienia na 31.12.22 w etatach | | | Łączny koszt wynagrodzeń i pochodnych od wynagrodzeń w 2022 roku (zł) | | |
|--|---|----------------|----------------|---|----------------|----------------|
| | umowy o pracę | umowy zlecenie | umowa o dzieło | umowy o pracę | umowy zlecenie | umowa o dzieło |
| | 17 | 13 | 1 | 1 141 602,87 | 91 593,94 | 8 400,00 |

Źródło: dane Gminnego Ośrodka Pomocy Społecznej w Szydłowie.

Zadania z zakresu upowszechniania kultury na terenie Gminy Szydłowo pełni:

Centrum Upowszechniania Kultury w Szydłowie

Jaraczewo 2A,
64-930 Szydłowo

Dyrektor:
Adam Lewicki



Poniżej zestawiono informację o liczbie etatów z podziałem na rodzaj umowy wraz z łącznymi wydatkami na wynagrodzenia i pochodne wynagrodzeń dotyczące pracowników Centrum Upowszechniania Kultury w Szydłowie w Szydłowie.

Tabela 5. Stan zatrudnienia wraz z kosztem wynagrodzeń i pochodnych Centrum Upowszechniania Kultury w Szydłowie

| Centrum Upowszechniania Kultury w Szydłowie | Stan zatrudnienia na 31.12.22 w etatach | | | Łączny koszt wynagrodzeń i pochodnych od wynagrodzeń w 2022 roku (zł) | | |
|---|---|----------------|----------------|---|----------------|----------------|
| | umowy o pracę | umowy zlecenie | umowa o dzieło | umowy o pracę | umowy zlecenie | umowa o dzieło |
| | 8,125 | 3 | 0 | 650 142,73 | 76 799,13 | 7 189,00 |

Źródło: dane Centrum Upowszechniania Kultury w Szydłowie w Szydłowie.

1.4. Zasady współpracy organu wykonawczego z organem stanowiącym

Poniższe zestawienia przedstawia kształtowanie się współpracy Wójta Gminy Szydłowo z Radą Gminy Szydłowo:

- ✓ Z mocy prawa, w sprawach dotyczących gminy, Radni mogą kierować do Wójta interpelacje i zapytania,
- ✓ Dla usprawnienia współpracy Wójta (pracowników Urzędu) z Radnymi Gminy, wyeliminowania niejasnych sytuacji, poprawy terminowości udzielania odpowiedzi i załatwiania spraw, zostały przyjęte dodatkowe zasady w komunikacji tj.:
 - rozmowy telefoniczne od Radnych należy przekierowywać do Wójta,
 - każdy poniedziałek miesiąca jest dniem, w którym Kierownicy Referatów, na prośbę Radnego, umawiają spotkania stacjonarne, służące przekazywaniu informacji, rozwiązywaniu problemów,
 - zapytania mailowe Radnych, przesłane na adres pracownika, należy przekazywać do Biura Rady,
 - treść odpowiedzi na zapytania mailowe każdy pracownik konsultuje z Wójtem, przesyła do pracownika Biura Rady, który niezwłocznie przesyła ją Radnemu,
- ✓ Wójt uczestniczy w posiedzeniach komisji stałych Rady Gminy oraz w sesjach, podczas których udziela odpowiedzi na zapytania Radnych,
- ✓ W celu zapewnienia pełnej informacji Radnym w sprawach, którymi się zajmują, w posiedzeniach komisji uczestniczą również pracownicy merytoryczni.
- ✓ Wójt przygotowuje szczegółową informację z działalności międzysesyjnej, którą przekazuje Radnym i podaje do publicznej wiadomości poprzez zamieszczenie na stronie internetowej urzędu.

Z mocy prawa, w sprawach dotyczących gminy, Radni mogą kierować do Wójta interpelacje i zapytania. W 2022 roku Radni złożyli 13 interpelacji, na które Wójt udzielił odpowiedzi oraz podał ich treść do publicznej wiadomości poprzez publikację w Biuletynie Informacji Publicznej.

W 2022 roku odbyło się 28 posiedzeń komisji stałych Rady Gminy i 15 sesji (w tym 5 na wniosek Wójta).



II. FINANSE

Raport o stanie Gminy | Finanse

2.1. Stan finansów Gminy

W tabeli poniżej przedstawiono wartości wskaźników dotyczących stanu finansów w Gminie Szydłowo.

Tabela 6 Wskaźniki finansowe

| WSKAŹNIK | WARTOŚĆ |
|---|------------------|
| UDZIAŁU DOCHODÓW WŁASNYCH W DOCHODACH OGÓŁEM | 52,08% |
| UDZIAŁ WYDATKÓW MAJĄTKOWYCH W WYDATKACH OGÓŁEM | 18,64% |
| ZADŁUŻENIE OGÓŁEM | 14 303 735,67 zł |
| POZIOM WOLNYCH ŚRODKÓW PO ODLICZENIU KOSZTÓW OBSŁUGI ZADŁUŻENIA (wprowadzonych po przychodach) | 5 136 275,41 zł |

Źródło: opracowanie własne na podstawie Sprawozdania rocznego z wykonania budżetu Gminy Szydłowo za 2022

Tabela poniżej przedstawia dane dotyczące zadłużenia mieszkańców względem Gminy. Na koniec 2022 roku całkowita kwota zaległości wynosiła 3.253.440,92 zł, co w przeliczeniu na 1 mieszkańca wyniosło 344,94 zł.

Tabela 7 Zestawienie należności/zaległości/nadpłat na dzień 31.12.2022 r.

| DZIAŁ/ ROZDZIAŁ/\$ | NAZWA | ZALEGŁOŚCI | | NADPŁATY | KWOTA ZA- DŁUŻENIA PRZYPADA- JĄCA NA 1 MIESZKAŃCA (zł) |
|-----------------------|---|------------|------------|------------|---|
| | | 31.12.2021 | 31.12.2022 | 31.12.2022 | 31.12.2022 |
| 400/40002/0830 | opłata za wodę | 162 474,42 | 158 424,43 | 26 945,46 | 16,80 |
| 400/40002/0920 | odsetki woda - cywilnoprawne | 1 480,32 | 685,78 | 0,00 | 0,07 |
| 700/70005/0550 | wieczyste użytkowanie działek | 9 936,61 | 5 771,94 | 15,33 | 0,61 |
| 700/70005/0750 | dzierżawa | 11 929,50 | 512,28 | 2 607,20 | 0,05 |
| 700/70005/0750 | lokale użytkowe | 263,22 | 263,22 | 0,00 | 0,03 |
| 700/70005/0760 | przekształcenie użytko- wania wieczystego na własność | 1 989,37 | 2 173,10 | 859,37 | 0,23 |
| 700/70005/0770 | wpłaty z tytułu odpłat- nego nabycia prawa wła- sności oraz prawa użytko- wania wieczystego nieru- chomości | 0,00 | 0,00 | 31 600,00 | 0,00 |
| 700/70005/0920 | odsetki za dzierżawę | 7 905,60 | 3 467,76 | 0,00 | 0,37 |
| 700/70007/0750 | opłata za wywóz nieczy- stości (najem i dzierżawa) | 3 163,18 | 3 163,18 | 192,00 | 0,34 |
| 700/70007/0750 | opłata za czynsze miesz- kalne | 13 872,26 | 17 288,48 | 1 933,60 | 1,83 |
| 700/70007/0770 | sprzedaż z tytułu nabycia prawa wieczystego użyt- kowania (wykup mieszka- nia) | 5 875,03 | 5 440,01 | 2 499,49 | 0,58 |

Raport o stanie Gminy | Finanse

| | | | | | |
|--------------------|---|------------|------------|-----------|-------|
| 700/70007/0920 | odsetki za wywóz nieczystości i czynsze mieszkalne | 0,00 | 7 138,27 | 0,00 | 0,76 |
| 710/71012/0920 | odsetki od rozgraniczenia nieruchomości | 15,67 | 58,49 | 0,00 | 0,01 |
| 700/71012/0970 | rozgraniczenie nieruchomości | 388,37 | 388,37 | 0,00 | 0,04 |
| 710/71035/0490 | opłata za cmentarz | 250,00 | 550,00 | 68,00 | 0,06 |
| 710/71035/092 | odsetki od opłaty za cmentarz | 0,00 | 3,42 | 0,00 | 0,00 |
| 756/75601/0350 | wpływy z podatku osób fizycznych opłacanego w formie karty podatkowej - przekazywane przez US | 39 459,76 | 22 239,43 | 0,00 | 2,36 |
| 756/75615/0310 | podatek od nieruchomości - osoby prawne | 795 417,71 | 833 456,91 | 1 637,53 | 88,36 |
| 756/75615/0320 | podatek rolny - osoby prawne | 2 046,00 | 740,00 | 91,14 | 0,08 |
| 756/75615/0330 | podatek leśny - osoby prawne | 0,00 | 0,00 | 7,41 | 0,00 |
| 756/75615/0340 | podatek od środków transportowych - osoby prawne | 5 216,56 | 0,00 | 1,00 | 0,00 |
| 756/75615/0500 | wpływy z podatku od czynności cywilnoprawnych - osoby prawne przekazywane przez US | 0,92 | 0,92 | 0,00 | 0,00 |
| 756/75616/0310 | podatek od nieruchomości - osoby fizyczne | 329 040,52 | 257 869,05 | 37 038,70 | 27,34 |
| 756/75616/0320 | podatek rolny - osoby fizyczne | 84 135,12 | 63 754,48 | 27 006,71 | 6,76 |
| 756/75616/0330 | podatek leśny - osoby fizyczne | 712,81 | 799,26 | 62,70 | 0,08 |
| 756/75616/0340 | podatek od środków transportowych - osoby fizyczne | 3 522,00 | 3 522,00 | 517,30 | 0,37 |
| 756/75616/0500 | wpływy z podatku od czynności cywilnoprawnych - osoby fizyczne | 3 906,11 | 10 532,33 | 0,00 | 1,12 |
| 1,39756/75616/0360 | podatek od spadków i darowizn - przekazywany przez US | 13 424,00 | 13 108,00 | 0,00 | 1,39 |
| 756/75618/0460 | wpływy z opłaty eksploatacyjnej | 0,00 | 10 896,81 | 0,00 | 1,16 |
| 756/75618/0480 | koncesja - zezwolenie na sprzedaż napojów alkoholowych | 0,00 | 0,00 | 49,32 | 0,00 |
| 756/75618/0490 | zajęcie pasa drogowego | 737,86 | 9,80 | 189,98 | 0,00 |
| 756/75618/0490 | opłata adiacencka | 33 381,32 | 5 790,74 | 0,00 | 0,61 |
| 756/75618/0920 | odsetki od opłaty adiacenckiej | 1 508,38 | 1 305,99 | 0,00 | 0,14 |
| 801/80103/0660 | opłata za pobyt dzieci | 29,60 | 0,00 | 0,00 | 0,00 |
| 801/80103/0670 | opłata za wyżywienie w szkole | 469,70 | 0,00 | 0,00 | 0,00 |
| 801/80148/0830 | opłata za wyżywienie w szkole | 216,00 | 0,00 | 0,00 | 0,00 |
| 852/85202/0690 | należności za DPS | 206,03 | 2 947,61 | 0,00 | 0,31 |
| 852/85214/0690 | należności za schronisko od bezdomnego | 330,40 | 1 844,50 | 0,00 | 0,20 |

Raport o stanie Gminy | Finanse

| | | | | | |
|----------------|--|--------------|--------------|-----------|--------|
| 852/85228/0690 | opłata za usługi opiekuńcze | 627,60 | 1 131,65 | 0,00 | 0,12 |
| 852/85295/0690 | wpływy z różnych opłat (opłaty za pobyt w Dziennym Domu Seniora) | 0,00 | 3 489,80 | 0,00 | 0,37 |
| 855/85502/0640 | dotyczy nienależnie pobranych świadczeń rodzinnych | 11,60 | 11,60 | 0,00 | 0,00 |
| 855/85502/0940 | decyzje dotyczące nienależnie pobranych świadczeń rodzinnych | 7 699,69 | 6 756,27 | 0,00 | 0,72 |
| 855/85502/2360 | świadczenia z funduszu alimentacyjnego | 1 405 593,37 | 1 474 834,59 | 0,00 | 156,36 |
| 900/90001/0830 | opłata za ścieki (zlewnia) | 11 065,74 | 48 180,59 | 0,00 | 5,11 |
| 900/90001/0920 | odsetki | 0,00 | 324,18 | 0,00 | 0,03 |
| 900/90002/0490 | gospodarowanie odpadami komunalnymi | 294 262,13 | 284 565,68 | 62 086,22 | 30,17 |
| 921/92109/0750 | wynajem świetlic | 0,00 | 0,00 | 160,10 | 0,00 |

Źródło: dane Referatu Finansowego Gminy Szydłowo.

2.2. Wykonanie budżetu Gminy

Budżet na 2022 rok został przyjęty Uchwałą nr XLII/446/2021 Rady Gminy Szydłowo z dnia 29 grudnia 2021 r. w sprawie budżetu Gminy Szydłowo na rok 2022. W przeciągu roku budżet był wielokrotnie zmieniany, a ostatnia zmiana została przyjęta Uchwałą nr LVIII/569/2022 Rady Gminy Szydłowo z dnia 29.12.2021 r. w sprawie zmian w budżecie Gminy Szydłowo na rok 2022.

Wykonanie budżetu Gminy Szydłowo na rok 2022 według źródeł kształtowało się następująco:

dochody ogółem: 63 660 174,53 zł:

- 1) dochody bieżące: 61 450 504,72 zł,
- 2) dochody majątkowe: 2 209 669,81 zł,

wydatki ogółem: 69 041 282,40 zł:

- 1) wydatki bieżące: 56 171 736,14 zł,
- 2) wydatki majątkowe: 12 869 546,26 zł.

Raport o stanie Gminy | Finanse

- ✓ Przychody budżetu na dzień 31.12.2022 r. zrealizowano na łączną kwotę **13 765 917,14 zł**, w tym:
 - kredyty, pożyczki, emisja papierów wartościowych **5 902 932,27 zł**,
 - nadwyżka budżetowa z lat ubiegłych **2 161 541,84 zł**,
 - wolne środki, o których mowa w art. 217 ust. 2 pkt 6 ustawy **5 701 443,03 zł**.
- ✓ Rozchody budżetu na dzień 31.12.2022 r. zrealizowano na łączną kwotę **1 456 967,43 zł**.

W tabeli poniżej przedstawiono wartości wskaźników dotyczących wykonania budżetu w Gminie Szydłowo.

Tabela 8 Wskaźniki finansowe

| WSKAŹNIK | WARTOŚĆ |
|---|-------------------|
| PODATEK OD NIERUCHOMOŚCI OD OSÓB FIZYCZNYCH (STAN ZALEGŁOŚCI) | 257 869,05 zł |
| DYNAMIKA PIT W LATACH 2021-2022 | 119,26% |
| DYNAMIKA PODATKU OD NIERUCHOMOŚCI NA LATA 2021-2022 | 104,95% |
| NADWYŻKA BUDŻETOWA | - 5 381 107,87 zł |
| NADWYŻKA OPERACYJNA | 5 278 768,58 zł |
| DOTACJE ROZWOJOWE POZYSKANE SPOZA BUDŻETU GMINY | 1 983 904,54 zł |
| DOCHODY Z MAJĄTKU | 803 668,46 zł |

Źródło: opracowanie własne na podstawie Sprawozdania rocznego z wykonania budżetu Gminy Szydłowo za lata 2021 i 2022.

2.3. Wykonanie wydatków inwestycyjnych

W tabeli poniżej przedstawiono wartości wskaźników dotyczących wykonania wydatków inwestycyjnych w Gminie Szydłowo.

Tabela 9 Wskaźniki finansowe

| WSKAŹNIK | WARTOŚĆ |
|--|---------|
| WYSOKOŚĆ WYKONANYCH WYDATKÓW MAJĄTKOWYCH W STOSUNKU DO PLANU NA POCZĄTEK 2022 ROKU | 44,63% |
| WYSOKOŚĆ WYKONANYCH WYDATKÓW MAJĄTKOWYCH W STOSUNKU DO PLANU NA KONIEC 2022 ROKU | 92,23% |

Źródło: opracowanie własne na podstawie Sprawozdania rocznego z wykonania budżetu Gminy Szydłowo za 2022 r.

Raport o stanie Gminy | Finanse

Podstawowe inwestycje zrealizowane w 2022 roku

W poniższej tabeli zestawiono wszystkie inwestycje realizowane w 2022 roku wraz z informacją na temat całkowitego kosztu realizacji inwestycji.

Tabela 10 Zestawienie wykonania inwestycji za 2022 rok w Gminie Szydłowo (zł)

| | MIEJSCOWOŚĆ | NAZWA INWESTYCJI | Wydatek ogółem na dzień 31.12.2022 r. | w tym: | | | Koszt całkowity inwestycji w latach realizacji |
|-----|-------------|---|---------------------------------------|----------------------|-----------------------|------------------|--|
| | | | | kwota dofinansowania | kwota wkładu własnego | Fundusz sołectki | |
| 1. | SZYDŁOWO | Wykup sieci wodociągowej od osób prywatnych | 10 000,00 | | 10 000,00 | | 147 532,00 |
| 2. | | Projekt kanalizacji w m. Szydłowo | 42 360,00 | | 42 360,00 | | 52 200,00 |
| 3. | | Projekt przebudowy kanalizacji sanitarnej w m. Szydłowo | 9 963,00 | | 9 963,00 | | 30 000,00 |
| 4. | | Projekt wykonawczy zabezpieczenia sieci gazowej wysokiego i średniego ciśnienia kolidującej z planowaną przebudową ul. Sportowej w Szydłowie | 35 670,00 | | 35 670,00 | | 35 670,00 |
| 5. | | Projekt zjazdu z dz. Nr 52 na dz. Nr 53/3 w Szydłowie | 130,30 | | 130,30 | | 6 000,00 |
| 6. | | Przebudowa drogi os. Zacisze w Szydłowie | 204 990,00 | | 204 990,00 | | 204 990,00 |
| 7. | | Zakup motopompy OSP Szydłowo (wkład własny). | 13 966,65 | | 13 966,65 | | 13 966,65 |
| 8. | | Wykonanie projektu oświetlenia od ul. Krańcowej wzdłuż dróg gminnych o nr ewid. 103, 210. Szydłowo | 7 995,00 | | | 7 995,00 | 7 995,00 |
| 9. | | Doposażenie placu zabaw w Szydłowie | 12 999,24 | | 12 999,24 | | 12 999,24 |
| 10. | | Modernizacja placu zabaw (zestawu zjeżdżalni, huśtawki oraz bujaka sprężynowego) mieszczącego się na działce o nr ewid. 186, stanowiącej mienie komunalne gminy. Szydłowo | 45 313,20 | | | 45 313,20 | 45 313,20 |
| 11. | | Wykonanie projektu budowlanego trybun na boisku w Szydłowie | 8 610,00 | | 8 610,00 | | 8 610,00 |

Raport o stanie Gminy | Finanse

| | | | | | | | |
|--------------------------------|------------------|---|---------------------|-------------------|-------------------|------------------|---------------------|
| 12. | | Maszt z flagą Rzeczypospolitej Polskiej w ramach projektu "Pod biało-czerwoną". | 9 523,47 | 8 000,00 | 1 523,47 | | 9 523,47 |
| 13. | | Projekt oświetlenia w gminie Szydłowo, Krępsko, Dolaszewo, Zawada, Dobrzyca, St. Łubianka, Pluty, Kotuń, Pokrzywnica, Kłoda, Skrzatusz oraz wykonanie oświetleń w m. Kolonia Leżenica, Stara Łubianka, Szydłowo | 137 707,79 | | 137 707,79 | | 137 707,79 |
| OGÓŁEM SZYDŁOWO | | | 539 228,65 | 8 000,00 | 477 920,45 | 53 308,20 | 712 507,35 |
| 14. | JARACZEWO | Budowa (przebudowa) dróg dojazdowych do gruntów rolnych o szer.4 m (obręb Jaraczewo) | 78 179,99 | 63 750,00 | 14 429,99 | | 78 179,99 |
| 15. | | Budowa drogi śródpolnej w Jaraczewie | 103 844,98 | 50 000,00 | 53 844,98 | | 103 844,98 |
| 16. | | Budowa drogi gminnej w Jaraczewie, ul. Wspólna wraz z siecią kanalizacji deszczowej | 8 127,00 | | 8 127,00 | | 658 127,00 |
| OGÓŁEM JARACZEWO | | | 190 151,97 | 113 750,00 | 76 401,97 | 0,00 | 840 151,97 |
| 17. | LEŻENICA KOLONIA | Budowa zjazdów w Leżenicy Kolonia | 35 000,00 | | 35 000,00 | | 35 000,00 |
| 18. | | Doświetlenie placu zabaw i drogi gminnej poprzez zamontowanie lampy ulicznej Leżenica - Kolonia | 13 361,00 | | | 13 361,00 | 13 361,00 |
| OGÓŁEM LEŻENICA KOLONIA | | | 48 361,00 | 0,00 | 35 000,00 | 13 361,00 | 48 361,00 |
| 19. | LEŻENICA | Projekt i budowa placu zabaw w m. Leżenica | 70 000,00 | | 70 000,00 | | 70 000,00 |
| 20. | | Wykup gruntu - działka nr 119 w Leżenicy z przeznaczeniem pod przestrzeń publiczną | 7 151,10 | | 7 151,10 | | 7 151,00 |
| OGÓŁEM LEŻENICA | | | 77 151,10 | 0,00 | 77 151,10 | 0,00 | 77 151,00 |
| 21. | NOWY DWÓR | Budowa sieci kanalizacyjnej we wsi Nowy Dwór | 1 161 793,00 | 500 000,00 | 661 793,00 | | 1 400 000,00 |
| 22. | | Projekt kanalizacji sanitarnej w m. Nowy Dwór | 19 003,50 | 2 100,00 | 16 903,50 | | 19 003,50 |
| 23. | | Zakup i montaż wiaty w Nowym Dworze | 20 631,49 | | 9 000,00 | 11 631,49 | 20 631,49 |
| OGÓŁEM NOWY DWÓR | | | 1 201 427,99 | 502 100,00 | 687 696,50 | 11 631,49 | 1 439 634,99 |

Raport o stanie Gminy | Finanse

| | | | | | | | |
|---------------------------|-------------|--|---------------------|-------------------|---------------------|-----------------|---------------------|
| 24. | KŁODA | Modernizacja istniejącego placu zabaw (zakup stacji rowerowej) w M. Kłoda | 6 451,35 | | | 6 451,35 | 6 451,35 |
| 25. | | Przebudowa nawierzchni bitumicznej drogi nr G131151 m. Kłoda | 50 000,00 | | 50 000,00 | | 50 000,00 |
| OGÓŁEM KŁODA | | | 56 451,35 | 0,00 | 50 000,00 | 6 451,35 | 56 451,35 |
| 26. | POKRZYWNICA | Zagospodarowanie centrum wsi zgodnie z projektem w m. Pokrzywnica | 1 000,00 | | | 1 000,00 | 1 000,00 |
| 27. | | Zagospodarowanie przestrzeni publicznej w Pokrzywnicy - projekt | 3 500,00 | | 3 500,00 | | 26 000,00 |
| 28. | | Budowa dróg na odcinku Pokrzywnica - Kłoda wraz z budową mostu w Kłodzie -droga w Pokrzywnicy wraz z kanalizacją deszczową | 769 362,85 | 300 000,00 | 469 362,85 | | 1 800 450,36 |
| 29. | | Budowa i przebudowa dróg wraz z wykonaniem kanalizacji deszczowej w Gminie Szydłowo (m. Kotuń i Pokrzywnica) - przebudowa nawierzchni dróg w Pokrzywnicy | 1 013 459,27 | | 1 013 459,27 | | 1 659 459,27 |
| OGÓŁEM POKRZYWNICA | | | 1 787 322,12 | 300 000,00 | 1 486 322,12 | 1 000,00 | 3 486 909,63 |
| 30. | RÓŻA MAŁA | Budowa drogi wraz z wodociągiem w Róży Małej | 10 000,00 | | 10 000,00 | | 150 000,00 |
| OGÓŁEM RÓŻA MAŁA | | | 10 000,00 | 0,00 | 10 000,00 | 0,00 | 150 000,00 |
| 31. | PLUTY | Wykonanie części nowego ogrodzenia przy szkole w Skrzatuszu | 6 500,00 | | 6 500,00 | | 6 500,00 |
| 32. | | Budowa chodnika przy drodze powiatowej nr 1168P w m. Pluty | 112 895,59 | | 112 895,59 | | 112 895,59 |
| 33. | | Wykup sieci wodociągowych od osób prywatnych | 10 000,00 | | 10 000,00 | | 66 400,00 |
| 34. | | Wykonanie oświetlenia chodnika przy drodze powiatowej w m. Pluty | 20 049,00 | | 20 049,00 | | 75 172,73 |
| 35. | | Zakup agregatu prądotwórczego na potrzeby sołectwa | 0,00 | | | | - |
| 36. | | Zakup i montaż wiaty przystankowej przy drodze powiatowej nr 1168P w m. Pluty | 12 104,23 | | 12 104,23 | | 12 104,23 |

Raport o stanie Gminy | Finanse

| OGÓŁEM PLUTY | | | 161 548,82 | 0,00 | 161 548,82 | 0,00 | 273 072,55 |
|--------------|-----------|--|--------------|------------|--------------|-----------|--------------|
| 37. | COCH | Wykonanie projektu świetlicy wiejskiej w m. Coch | 23 370,00 | | 23 370,00 | | 23 370,00 |
| OGÓŁEM COCH | | | 23 370,00 | 0,00 | 23 370,00 | 0,00 | 23 370,00 |
| 38. | KOTUŃ | Rozwój rowerowej infrastruktury komunikacyjnej Ścieżka Kotuń - Piła | 1 085 425,88 | 66 096,78 | 1 019 329,10 | | 1 199 410,49 |
| 39. | | Budowa placu zabaw wraz z terenem do wspólnej aktywizacji społeczeństwa w m. Cyk projekt | 7 900,00 | | | 7 900,00 | 7 900,00 |
| 40. | | Wykup sieci wodociągowej od osób prywatnych | 5 000,00 | | 5 000,00 | | 29 000,00 |
| 41. | | Budowa i przebudowa dróg wraz z wykonaniem kanalizacji deszczowej w Gminie Szydłowo (m. Kotuń i Pokrzywnica) | 1 223 390,73 | | 1 223 390,73 | | 3 807 390,73 |
| 42. | | Budowa drogi w Gminie Szydłowo | 490 230,01 | 244 500,00 | 245 730,01 | | 490 230,01 |
| OGÓŁEM KOTUŃ | | | 2 811 946,62 | 310 596,78 | 2 493 449,84 | 7 900,00 | 5 533 931,23 |
| 43. | DOLASZEWO | Wykup sieci wodociągowej od osób prywatnych | 20 000,00 | | 20 000,00 | | 48 183,04 |
| 44. | | Wykonanie projektu budowy dróg gminnych wraz z odwodnieniem na osiedlu „Prefabet” w Dolaszewie | 10 000,00 | | 10 000,00 | | 40 000,00 |
| 45. | | Zakup z montażem wiaty przystankowej ma skrzyżowaniu w m Dolaszewo | 15 938,09 | | 15 938,09 | | 15 938,09 |
| 46. | | Zakup nowego ogrzewania z montażem w świetlicy wiejskiej w Dolaszewie | 14 000,00 | | 2 000,00 | 12 000,00 | 14 000,00 |
| 47. | | Przygotowanie dokumentacji projektowo- kosztorysowej na budowę drogi 318/3 w m. Dolaszewo | 11 070,00 | | | 11 070,00 | 11 070,00 |
| 48. | | Wykonanie nakładki w m. Dolaszewo | 309 000,00 | | 309 000,00 | | 309 000,00 |
| 49. | | Zakup pompy wraz z montażem- przepompownia PG Dolaszewo- podkowa Leśna (P1) | 56 727,60 | | 56 727,60 | | 56 727,60 |

Raport o stanie Gminy | Finanse

| | | | | | | | | |
|------------------------------|-----------------------|---|--|------------------|-------------------|------------------|-------------------|-----------|
| 50. | | Współdział Gminy Szydłowo w budowie sieci wodociągowej | 13 852,91 | | 13 852,91 | | 13 852,91 | |
| 51. | | Wykup nieruchomości położonej w Dolaszewie dz. nr 431/3 | 64 002,75 | | 64 002,75 | | 64 002,75 | |
| OGÓŁEM DOLASZEWO | | | 514 591,35 | 0,00 | 491 521,35 | 23 070,00 | 572 774,39 | |
| 52. | STARA ŁUBIANKA | Projekt budowa/przebudowa obiektów mostowych z przebudową nawierzchni w m. Stara Łubianka | 21 525,00 | 21 525,00 | | | 153 750,00 | |
| 53. | | Projekt budowy świetlicy w Starej Łubiance- Projekt budowy, rozbudowy i przebudowy świetlicy wiejskiej w Starej Łubiance/ budowa rozbudowa i przebudowa świetlicy wiejskiej w Starej Łubiance | 75 645,00 | | 75 645,00 | | 75 645,00 | |
| 54. | | Budowa kanalizacji sanitarnej wraz z projektem na działce nr 392/1 | 99 478,00 | | 99 478,00 | | 357 996,00 | |
| 55. | | Doposażenie i modernizacja placu zabaw w Starej Łubiance | 20 678,44 | | | 20 678,44 | 20 678,44 | |
| 56. | | Zakup pompy- przepompownia LPT Stara Łubianka- Łąkowa (p1) | 9 383,67 | | 9 383,67 | | 9 383,67 | |
| 57. | | Projekt przebudowy i termomodernizacji szatni sportowej i pomieszczeń socjalnych w budynku świetlicy wiejskiej w Starej Łubiance | 23 985,00 | | 23 985,00 | | 23 985,00 | |
| 58. | | Zakup wyposażenia placu zabaw - ścieżki wspinaczkowy | 18 999,90 | | 18 999,90 | | 18 999,90 | |
| 59. | | Budowa drogi ul. Dolna w Starej Łubiance | 29 999,99 | | 29 999,99 | | 29 999,99 | |
| OGÓŁEM STARA ŁUBIANKA | | | 299 695,00 | 21 525,00 | 257 491,56 | 20 678,44 | 690 438,00 | |
| 60. | | NOWA ŁUBIANKA | Stworzenie placu zabaw wraz z niezbędnymi urządzeniami oraz dodatkowym wyposażeniem w Nowej Łubiance | 48 980,00 | 35 184,00 | 48 980,00 | | 48 980,00 |
| OGÓŁEM NOWA ŁUBIANKA | | | 48 980,00 | 35 184,00 | 48 980,00 | 0,00 | 48 980,00 | |

Raport o stanie Gminy | Finanse

| | | | | | | | |
|---------------------------|-------------|---|-------------------|-------------|-------------------|------------------|-------------------|
| 61. | ZAWADA | Edukacja ekologiczna - zagospodarowanie przestrzeni publicznej - Enklawa miododajna | 439 275,94 | | 439 275,94 | | 739 627,08 |
| 62. | | Projekt termomodernizacji świetlicy w Zawadzie | 13 837,50 | | 13 837,50 | | 55 350,00 |
| 63. | | Doposażenia istniejącego monitoringu przy świetlicy, placu zabaw, enklawie miododajnej w Zawadzie | 5 600,00 | | | 5 600,00 | 5 600,00 |
| 64. | | Założenie nawodnienia roślin ozdobnych posadzonych przy stawie | 15 980,00 | | | 15 980,00 | 15 980,00 |
| OGÓŁEM ZAWADA | | | 474 693,44 | 0,00 | 453 113,44 | 21 580,00 | 816 557,08 |
| 65. | NOWA ZAWADA | Projekt odwodnienia w m. Zawada ul Słoneczna | 16 359,00 | | 16 359,00 | | 16 359,00 |
| 66. | | Projekt zjazdu z dz. 2 na dz. Nr 514/30 w Zawadzie | 139,80 | | 139,80 | | 6 000,00 |
| 67. | | Wykup sieci wodociągowej od osób prywatnych | 81 500,00 | | 81 500,00 | | 196 800,00 |
| OGÓŁEM NOWA ZAWADA | | | 97 998,80 | 0,00 | 97 998,80 | 0,00 | 219 159,00 |
| 68. | DOBRZYCA | Projekt przebudowy mostu Olszynowy Zakątek | 1 189,35 | | 1 189,35 | | 56 539,34 |
| 69. | | Wykonanie oświetlenia Amfiteatru Leśnego z częścią terenu przy schodach w m. Dobrzyca | 25 000,00 | | | 25 000,00 | 25 000,00 |
| 70. | | Przebudowa drogi ul. Mała w Dobrzycy | 2 460,00 | | 2 460,00 | | 2 460,00 |
| 71. | | Wykonanie dokumentacji projektowej kanalizacji sanitarnej dla osiedla "Na wzgórzu" w Dobrzycy | 24 108,00 | | 24 108,00 | | 24 108,00 |
| 72. | | Zakup pompy- przepompownia LPT 3 Dobrzyca- Olszynowy Zakątek (P2) | 11 635,80 | | 11 635,80 | | 11 635,80 |
| 73. | | Wykonanie oświetlenia Amfiteatru Leśnego w Dobrzycy | 19 581,74 | | 19 581,74 | | 19 581,74 |
| OGÓŁEM DOBRZYCA | | | 83 974,89 | 0,00 | 58 974,89 | 25 000,00 | 139 324,88 |
| 74. | KRĘPSKO | Budowa stancji turystycznej w Krępku | 11 368,40 | | 11 368,40 | | 11 368,40 |
| 75. | | Uatrakcyjnienie oferty rekreacyjno-turystycznej w Krępku | 0,00 | | | | |

Raport o stanie Gminy | Finanse

| OGÓŁEM KRĘPSKO | | 11 368,40 | 0,00 | 11 368,40 | 0,00 | 11 368,40 | |
|----------------|-----------------------|--|--------------|-----------|--------------|-----------|---------------|
| 76. | GMINA SZYDŁOWO OGÓŁEM | Modernizacja bazy na potrzeby referatu wodociągów i dróg gminnych, Modernizacja terenu wraz z budową budynku na potrzeby spółki kanalizacyjnej | 55 340,00 | | 55 340,00 | | 71 340,00 |
| 77. | | Zakup budulca na drogi gminne | 259 998,95 | | 259 998,95 | | 259 998,95 |
| 78. | | Dofinansowanie do wymiany kotłów i pieców | 30 000,00 | | 30 000,00 | | 30 000,00 |
| 79. | | Dofinansowanie do przydomowych zbiorników retencyjnych | 15 700,95 | | 15 700,95 | | 15 700,95 |
| 80. | | Modernizacja instalacji elektrycznej w ZS Szydłowo Bud. A | 234 268,91 | | 234 268,91 | | 234 268,91 |
| 81. | | Zakup samochodu ciężarowego | 270 600,00 | | 270 600,00 | | 270 600,00 |
| 82. | | Zakup samochodu dostawczego do zabudowy myjki wraz z myjką ciśnieniową oraz wyposażeniem | 302 825,15 | | 302 825,15 | | 302 825,15 |
| 83. | | Zakup kontenerów | 49 888,80 | | 49 888,80 | | 49 888,80 |
| 84. | | Zakup beczkowozu do transportu wody pitnej dla mieszkańców | 33 999,15 | | 33 999,15 | | 84 999,15 |
| 85. | | Koncepcja i projekt oczyszczalni ścieków dla Gminy Szydłowo | 30 750,00 | | 30 750,00 | | 30 750,00 |
| 86. | | Przebudowa sieci wodociągowych gminnych znajdujących się na terenie prywatnym | 4 583,00 | | 4 583,00 | | 4 583,00 |
| 87. | | Budowa, rozbudowa i nadbudowa istniejącego przedszkola na potrzeby utworzenia grup przedszkolnych, klubu dziecięcego oraz klubu seniora | 2 793 000,00 | | 2 793 000,00 | | 13 254 000,00 |
| 88. | | Dofinansowanie do budowy indywidualnych ujęć wody | 40 000,00 | | 40 000,00 | | 40 000,00 |
| 89. | | Rozwój Elektronicznych Usług Publicznych w Gminie Szydłowo | 16 359,00 | 13 905,15 | 2 453,85 | | 1 714 617,54 |

Raport o stanie Gminy | Finanse

| | | | | | | |
|------------------------------|---|---------------------|------------------|---------------------|-------------|----------------------|
| 90. | Zakup urządzenia do bezprzewodowego łączenia się z projektorem | 13 800,00 | | 13 800,00 | | 13 800,00 |
| 91. | Zespół Szkół w Starej Łubiance: zakupy inwestycyjne polegające na rozwijaniu szkolnej infrastruktury- Laboratoria Przyszłości | 23 081,20 | 23 081,20 | | | 60 000,00 |
| 92. | Zespół Szkół w Szydłowie: zakupy inwestycyjne polegające na rozwijaniu szkolnej infrastruktury - Laboratoria Przyszłości | 49 232,50 | 49 232,50 | | | 121 800,00 |
| 93. | Termomodernizacja budynku po byłej szkole podstawowej w Róży Wielkiej | 29 028,00 | | 29 028,00 | | 66 963,48 |
| 94. | Zakup tabletu GPS do pomiaru i lokalizacji działek | 24 477,00 | | 24 477,00 | | 24 477,00 |
| 95. | Cyfrowa Gmina - Rozwój cyfrowy JST oraz wzmocnienie cyfrowej odporności na zagrożenia | 4 920,00 | 4 920,00 | | | 205 833,53 |
| 96. | Dofinansowanie do samochodu operacyjnego oraz sprzętu ratowniczo-gaśniczego dla Komendy Powiatowej PSP w Pile | 50 000,00 | | 50 000,00 | | 50 000,00 |
| 97. | Rzeźba w przestrzeni publicznej dla Niepodległej - 2023 | 4 787,00 | | 4 787,00 | | 4 787,00 |
| 98. | Zakup z montażem palników do pieca w ZS Szydłowo | 53 382,00 | | 53 382,00 | | 53 382,00 |
| 99. | Zmiana dokumentacji projektowej na budowę boiska wielofunkcyjnego ZS w Szydłowie | 6 150,00 | | 6 150,00 | | 9 840,00 |
| 100. | Wyposażenie świetlicy socjoterapeutycznej - zakup zestawienia konstrukcyjnych klocków | 35 113,15 | | 35 113,15 | | 35 113,15 |
| OGÓŁEM GMINA SZYDŁOWO | | 4 431 284,76 | 91 138,85 | 4 340 145,91 | 0,00 | 17 009 568,61 |
| RAZEM WYDATKI | | 12 869 546,26 | 1 382 294,63 | 11 338 455,15 | 183 980,48 | 32 149 711,43 |

Źródło: dane Urzędu Gminy Szydłowo.

Najważniejsze inwestycje zrealizowane w 2022 roku

Zakup samochodu ciężarowego

WARTOŚĆ INWESTYCJI: 270 600 zł

TERMIN WYKONANIA PRAC: od 19.05.2022 r. do 02.26.2022 r.

ZAKRES ROBÓT: Zakupiono samochód ciężarowy – wywrotka MAN TGL 12.250 4X2 BB

Budowa sieci wodociągowej w miejscowości Jaraczewo

WARTOŚĆ INWESTYCJI: 171 457,38 zł

TERMIN WYKONANIA PRAC: od 04.05.2022 r. do 18.05.2022 r.

ZAKRES ROBÓT: W ramach zadania wybudowano sieć wodociągową w miejscowości Jaraczewo.

Modernizacja instalacji elektrycznej w budynku A Zespołu Szkół w Szydłowie

WARTOŚĆ INWESTYCJI: 233 899,91 zł

TERMIN WYKONANIA PRAC: od 27.06.2022 r. do 31.08.2022 r.

ZAKRES ROBÓT: W ramach zadania zdemontowano istniejące oprawy oświetleniowe, wyznaczono trasy linii zasilających obwody oświetleniowe gniazd wtykowych oraz wewnętrznych linii zasilających. Wykuto bruzdy pod przewody instalacji i położono nowe okablowanie. Następnie zamontowano puszki instalacyjne wyłączników i gniazd. Powstałe bruzdy zostały zatarte a tynki uzupełnione. Zdemontowano stare rozdzielnice i zamontowano nowe. Zamontowano oprawy oświetleniowe, w tym oświetlenia awaryjno-ewakuacyjnego. Po wykonaniu wszelkich prac monterskich przystąpiono do uruchomienia zmodernizowanej instalacji elektrycznej. Wykonano badania i pomiary instalacji elektrycznej, celem uzupełnienia dokumentacji powykonawczej.

Przebudowa drogi os. Zacisze w Szydłowie

WARTOŚĆ INWESTYCJI: 190 230,00 zł

TERMIN WYKONANIA PRAC: od 27.07.2022 r. do 29.09.2022 r.



ZAKRES ROBÓT: łączna długość przebudowanych dróg wyniosła 221,98 m. Szerokość jezdni wyniosła 4 m natomiast poboczy odpowiednio 0,75 m z każdej ze stron. Nawierzchnię jezdni wysadzono kostką betonową o grubości 8 cm. Pobocza wypełnione zostały kruszywem łamanym. Końcowy fragment jezdni wykonany został z płyt ażurowych o wym. 60x40x10 cm. Obramowanie jezdni wykonano z oporników betonowych posadowionych na betonowej ławie. Wykonano odwodnienie liniowe oraz odtworzono rowy odwadniające.

Budowa drogi w Kotuniu (odcinek A-B)



WARTOŚĆ INWESTYCJI: 489 000,00 zł

TERMIN WYKONANIA PRAC: od 09.06.2022 r. do 28.10.2022 r.

ZAKRES ROBÓT: W ramach zadania wykonano odcinek drogi o długości łącznej 267,67 m. Jezdnię wykonano z betonowych kostek natomiast jej obramowanie z betonowych oporników posadowionych na betonowej ławie.

Przebudowa nawierzchni dróg w m. Pokrzywnica

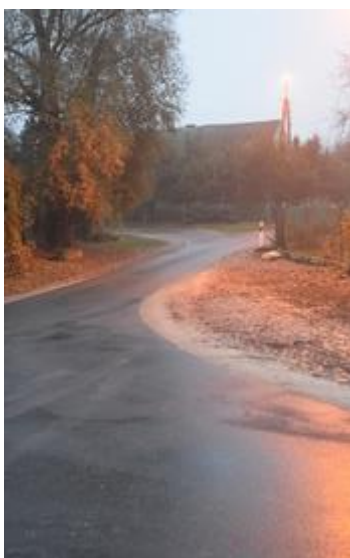

WARTOŚĆ INWESTYCJI: 977 319,28 zł

TERMIN WYKONANIA PRAC: od 24.05.2022 r. do 07.11.2022 r.

ZAKRES ROBÓT: W ramach realizacji zadania przebudowano nawierzchnię jezdni na odcinku o łącznej długości 850 m. Nawierzchnia została wykonana z betonu asfaltowego. W ramach prac wykonano peron autobusowy z kostki betonowej, przełożono nawierzchnię istniejącego chodnika oraz wykonano pobocza z kruszywa łamanego. Przeszyciono również istniejącą wiatę przystankową.

Rozwój rowerowej infrastruktury komunikacyjnej w Gminie Szydłowo (ścieżka Kotuń – Piła)

WARTOŚĆ INWESTYCJI: 1 033 896,60 zł

FINANSOWANIE: Operacja finansowana była ze środków Unii Europejskiej w ramach Wielkopolskiego Regionalnego Programu Operacyjnego na lata 2014-2020.

TERMIN WYKONANIA PRAC: od 08.12.2022 r. do 14.12.2022 r.

ZAKRES ROBÓT:

- 1) Wykonanie nawierzchni z mieszanki asfaltowej AC8S, gr. 5 cm na podbudowie z kruszywa łamanego 0/31,5 mm gr 15cm, wzmocniona podłożem z gruntu stabilizowanego cementem C3/4, gr. 15 cm – 2090,0 m²,
- 2) Wykonanie nawierzchni z kostki betonowej z fazą gr. 8 cm na podbudowie z kruszywa łamanego 0/31,5 mm gr 15cm, wzmocniona podłożem z gruntu stabilizowanego cementem C3/4, gr. 15 cm – 1361,5 m²,
- 3) Montaż krawężników betonowych 15x22cm, 15x30cm – 220,0 m,
- 4) Montaż obrzeży betonowych 8x30 cm – 47,6 m,
- 5) Montaż oporników betonowych 12x25 cm – 2600,7 m,
- 6) Wiaty rowerowe na 12 rowerów – 1 szt.,
- 7) Stojak stalowy na rowery o wym. 80 cm/80 cm – 7 szt. na 14 rowerów,

Raport o stanie Gminy | Finanse

- 8) Ławka o konstrukcji stalowej z oparciem z drewnianym listwowaniem o wym. 200/82/131 mm, przykręcana do podłoża – 2 szt.,
- 9) Kosz o konstrukcji stalowej obłożony deskami, poj. 70 l, szer. 40cm, wys. 100cm – 2 szt.,
- 10) Stacja naprawcza rowerów – 1 szt.,
- 11) Słupki do znaków – 11 szt.,
- 12) Tarcze znaków pionowych – 15 szt.

Zielony plac zabaw w Nowej Łubiance



WARTOŚĆ INWESTYCJI: 43 987,54 zł

FINANSOWANIE: Przedmiot zamówienia realizowany był w ramach Programu pn. „Błękitno-zielone inicjatywy dla Wielkopolski”.

TERMIN WYKONANIA PRAC: do 15.12.2022 r.

ZAKRES ROBÓT:

- 1) Zakup, dostawa i montaż urządzeń zabawowych oraz urządzeń małej architektury.
- 2) Zakup sadzonek drzew i krzewów.
- 3) Zakup nasion roślin miododajnych.
- 4) Zakup materiałów ogrodniczych.
- 5) Zakup pojemnika na deszczówkę.
- 6) Zakup drewnianych domków dla owadów i karmnika dla ptaków.

Zakup urządzenia GPS tabletu RTK CHC LT700H wraz z oprogramowaniem tMap

WARTOŚĆ INWESTYCJI: 24 477,00 zł

TERMIN WYKONANIA PRAC: 07.09.2022 r.

Zakup kontenerów typu „ONE WAY” o wym. dł. 12 m szer. 2,4 m

WARTOŚĆ INWESTYCJI: 45 879,00 zł

TERMIN WYKONANIA PRAC: luty 2022 r.



Przebudowa nawierzchni bitumicznej drogi G131151 w m. Kłoda

TERMIN WYKONANIA PRAC: od 01.09.2022 r. do 13.09.2022 r.

KOSZT INWESTYCJI: 211 411,17 zł

FINANSOWANIE: Współfinansowanie Gminy Szydłowo na poziomie 50 000 zł, beneficjent – Eneris Surowce

ZAKRES ROBÓT: Przedmiotem niniejszej umowy było wykonanie awaryjnych napraw odcinka drogi gminnej prowadzącej do instalacji MBP należącej do firmy Altvater Sp. z o.o.

Budowa drogi śródpolnej w Jaraczewie (dz. Nr 22)

TERMIN WYKONANIA PRAC: od 14.11.2022 r. do 30.11.2022 r.

KOSZT INWESTYCJI: 104 305,00 zł

FINANSOWANIE: Inwestycja współfinansowana przez Lasy Państwowe w kwocie 50 000 zł

ZAKRES ROBÓT: W ramach zadania wykonano nawierzchnię drogi gruntowej z kruszywa o długości łącznej jezdni 850 m i szerokości 3 m.

Budowa chodnika w pasie drogowym drogi powiatowej nr 1168P w miejscowości Pluty

TERMIN WYKONANIA PRAC: od 04.2022 r. do 06.2022 r.

KOSZT INWESTYCJI: 225 791,81 zł

FINANSOWANIE: Zadanie współfinansowane przez powiat pilski w wysokości 50% kosztów.

ZAKRES ROBÓT: Przedmiotem zamówienia są roboty budowlane polegające na budowie chodnika w pasie drogowym drogi powiatowej nr 1168P w miejscowości Pluty na długości 350 mb. Chodnik z masy bitumicznej o szerokości całkowitej 2,16 m., który stanowi główny ciąg. Na dojeźcach oraz na wysokości przystanku autobusowego projektuje się utwardzenie dodatkowych nawierzchni z kostki betonowej, które stanowią peron autobusowy. W ramach zadania zaplanowano również przebudowę i budowę zjazdów przecinających projektowany chodnik.



Wykonanie nakładki w miejscowości Dolaszewo

TERMIN WYKONANIA PRAC: od 15.11.2022 r. do 13.12.2022 r.

KOSZT INWESTYCJI: 309 000,00 zł

ZAKRES ROBÓT: Wykonanie remontu drogi poprzez nakładkę bitumiczną w 2 warstwach po 4 cm na podbudowie z KŁSM 0/31,5 mm oraz warstwie odcinającej $R_m=5,0$ MPa gr. 15 cm wraz z utwardzeniem poboczy o łącznej długości inwestycji wynoszącej 181,58 m.

Maszt z Flagą Rzeczypospolitej Polskiej w ramach projektu „pod Biało-Czerwoną”

TERMIN WYKONANIA PRAC: od 15.05.2022 r. do 10.11.2022 r.

KOSZT INWESTYCJI: 9 523,47 zł

FINANSOWANIE: Zadanie w całości finansowane ze środków budżetu państwa w ramach projektu „Pod Biało-Czerwoną”.

ZAKRES ROBÓT:

- 1) wykonanie projektu budowlanego,
- 2) wytyczenie miejsca pod maszt,
- 3) wykonanie fundamentu,
- 4) instalacja masztu z włókna szklanego o wysokości 12m,
- 5) wykonanie utwardzenia terenu wokół masztu, kostka brukową 8m².

Projekt i budowa placu zabaw w Leżeniczy

TERMIN WYKONANIA PRAC: od 09.06.2022 r. do 31.08.2022 r.

KOSZT INWESTYCJI: 66 000,00 zł

ZAKRES ROBÓT: W ramach realizacji zadania dostarczono i zamontowano następujące urządzenia: zestaw zabawowy, huśtawkę podwójną, linarium, zestaw wspinaczkowy, słupki do badmintonu.



Zakup i montaż wiaty przystankowej przy drodze powiatowej na 1168P w Plutach, zakup i montaż wiaty przystankowej w Kotuniu, rozwój rowerowej infrastruktury komunikacyjnej w gminie Szydłowo (ścieżka Kotuń - Piła), zakup i montaż wiaty przystankowej w Dolaszewie

TERMIN WYKONANIA PRAC: od września 2022 r. do grudnia 2022 r.

KOSZT INWESTYCJI: 41 802,15 zł

ZAKRES ROBÓT: W ramach realizacji zadania posadowiono 3 nowe wiaty przystankowe w miejscowościach: Pluty, Kotuń oraz Dolaszewo (w ciągu drogi wojewódzkiej nr 179).



2.4. Wieloletnia Prognoza Finansowa

W tabeli poniżej przedstawiono kształtowanie się harmonogramu spłat i obsługi zadłużenia w okresie obowiązywania Wieloletniej Prognozy Finansowej Gminy Szydłowo na lata 2022-2036 (Uchwała LVIII/567/2022 Rady Gminy Szydłowo z dnia 28 grudnia 2022 r. zmieniająca uchwałę w sprawie Wieloletniej Prognozy Finansowej Gminy Szydłowo na lata 2022-2036).

Tabela 11 Harmonogram spłat i obsługi zadłużenia (zł)

| | 2022 | 2023 | 2024 | 2025 |
|------------------------|--------------|--------------|--------------|------------|
| Kredyt historyczny | 1 316 742,43 | 688 487,20 | 835 660,92 | 866 268,40 |
| Kredyt planowany | 0,00 | 0,00 | 0,00 | 0,00 |
| Roczna rata kapitałowa | 1 316 742,43 | 688 487,20 | 835 660,92 | 866 268,40 |
| | 2026 | 2027 | 2028 | 2029 |
| Kredyt historyczny | 1 393 748,32 | 1 510 314,56 | 1 700 108,96 | 367 289,64 |
| Kredyt planowany | 0,00 | 0,00 | 0,00 | 0,00 |
| Roczna rata kapitałowa | 1 393 748,32 | 1 510 314,56 | 1 700 108,96 | 367 289,64 |
| | 2030 | 2031 | 2032 | 2033 |
| Kredyt historyczny | 367 289,64 | 367 289,64 | 304 346,12 | 0,00 |
| Kredyt planowany | 0,00 | 0,00 | 0,00 | 0,00 |
| Roczna rata kapitałowa | 367 289,64 | 367 289,64 | 304 346,12 | 0,00 |
| | 2034 | 2035 | 2026 | |
| Kredyt historyczny | 0,00 | 0,00 | 0,00 | |
| Kredyt planowany | 0,00 | 0,00 | 0,00 | |
| Roczna rata kapitałowa | 0,00 | 0,00 | 0,00 | |

Źródło: opracowanie własne na podstawie Uchwały nr LVIII/567/2022 Rady Gminy Szydłowo z dnia 28 grudnia 2022 r. zmieniającej uchwałę w sprawie Wieloletniej Prognozy Finansowej Gminy Szydłowo na lata 2022-2036.

Poniższa tabela zawiera zestawienie kwot osiągniętej nadwyżki operacyjnej w okresie obowiązywania Wieloletniej Prognozy Finansowej Gminy Szydłowo na lata 2022-2036.

Tabela 12 Prognoza nadwyżki operacyjnej na lata 2022-2036 (zł)

| 2022 | 2023 | 2024 | 2025 | 2026 |
|--------------|--------------|--------------|--------------|--------------|
| 2 663 522,47 | 287 405,00 | 1 668 443,19 | 2 746 634,01 | 3 123 882,60 |
| 2027 | 2028 | 2029 | 2030 | 2031 |
| 3 223 572,60 | 3 273 322,19 | 3 345 891,14 | 3 382 723,72 | 3 452 255,28 |
| 2032 | 2033 | 2034 | 2035 | 2036 |
| 3 571 426,60 | 3 717 190,28 | 3 846 026,68 | 3 974 282,68 | 4 109 106,60 |

Źródło: opracowanie własne na podstawie Uchwały nr LVIII/567/2022 Rady Gminy Szydłowo z dnia 28 grudnia 2022 r. w sprawie Wieloletniej Prognozy Finansowej Gminy Szydłowo na lata 2022-2036.

Wykres poniżej przedstawia kształtowanie się wskaźnika obsługi zadłużenia Gminy Szydłowo na lata 2022-2036 zgodnie z Wieloletnią Prognozą Finansową na lata 2022-2036. Pozwala on na ocenę możliwości inwestycyjno-kredytowych gminy w przyszłości.

Zgodnie z art. 243 ustawy o finansach publicznych, dopuszczalna wysokość spłaty zobowiązań JST w danym roku (faktyczna obsługa zadłużenia) nie może przekroczyć indywidualnie liczonego,

maksymalnego wskaźnika obsługi zadłużenia. Jak wynika z wykresu, obecny kształt wskaźnika obsługi zadłużenia Gminy Szydłowo pozwala na obsługę dodatkowych zobowiązań.

Ryc. 3 Wpływ planowanych przedsięwzięć inwestycyjnych na finanse Gminy Szydłowo

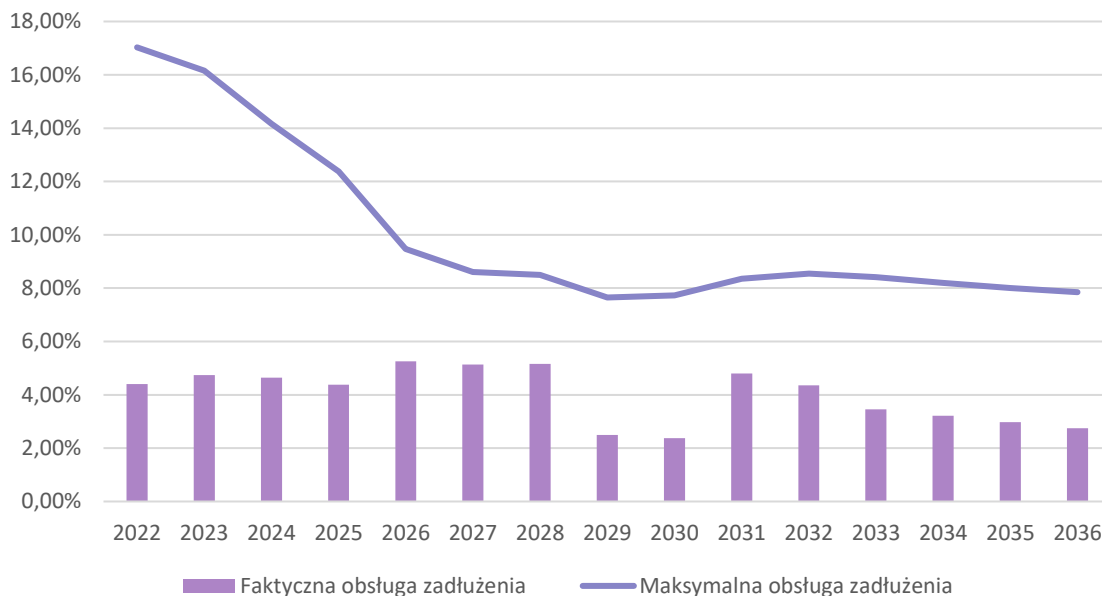

Źródło: opracowanie własne na podstawie Uchwały nr LVIII/567/2022 Rady Gminy Szydłowo z dnia 28 grudnia 2022 r. zmieniającej uchwałę w sprawie Wieloletniej Prognozy Finansowej Gminy Szydłowo na lata 2022-2036.

2.5. Fundusz Sołecki

Plan wydatków na przedsięwzięcia realizowane w ramach Funduszu sołeckiego w podziale na Sołectwa ustalony został w Uchwale nr XLII/446/2021 Rady Gminy Szydłowo z dnia 29 grudnia 2021 r. w sprawie budżetu Gminy Szydłowo na rok 2022. Wydatki na przedsięwzięcia realizowane w ramach Funduszu Sołeckiego w roku 2022 przewidziano w kwocie 631 762,00 zł. Faktycznie wydatkowana na realizację zadań kwota wyniosła 567 183,96 zł. Udział środków przeznaczonych na realizację Funduszu Sołeckiego w całkowitych wydatkach Gminy wyniósł 0,77 %.

Wykonanie wydatków na przedsięwzięcia realizowane w ramach Funduszu Sołeckiego Gminy Szydłowo zestawione zostało w tabeli poniżej.

Tabela 13 Zadania zrealizowane w ramach Funduszu Sołeckiego w 2022 roku (zł)

| Sołectwo | Nazwa zadania/przedsięwzięcia | Kwota funduszu | Wykonanie |
|----------|---|----------------|-----------|
| Coch | Poprawa estetyki wsi - zakup śmietników przy placu zabaw w m. Coch | 0,00 | 0,00 |
| | Poprawa estetyki wsi poprzez zakup artykułów ogrodniczych | 1470,00 | 1391,97 |
| | Poprawa estetyki wsi - zakup artykułów do zabezpieczenia elementów małej architektury | 387,00 | 386,99 |
| | Poprawa estetyki wsi - doposażenie garażu blaszanego (zakup regałów) | 300,00 | 300,00 |
| | Poprawa bezpieczeństwa - zakup lampki solarnej na garaż blaszany | 0,00 | 0,00 |
| | Spędzamy czas razem - zakup namiotu biesiadnego | 2500,00 | 2500,00 |
| | Poprawa estetyki wsi poprzez zakup ławek i stołów | 2500,00 | 2284,00 |
| | Poprawa estetyki wsi - zakup i montaż pomieszczenia gospodarczego (garaż blaszany) - kompleksowa usługa - działka nr 4/47 | 4037,00 | 4036,90 |
| | Spędzamy czas razem - organizacja festynów (Mikołajki, Dożynki, Dzień Dziecka, ognisko) - zakupy | 3763,00 | 3762,79 |

Raport o stanie Gminy | Finanse

| | | | |
|-----------|---|-----------------|-----------------|
| | Spędzamy czas razem - organizacja festynów (Mikołajki, Dożynki, Dzień Dziecka, ognisko) - akcesoria | 1000,00 | 998,70 |
| | Spędzamy czas razem - organizacja festynów (Mikołajki, Dożynki, Dzień Dziecka, ognisko) | 2000,00 | 2000,00 |
| | RAZEM | 17957,00 | 17661,35 |
| Dobrzyca | Poprawa bezpieczeństwa - oświetlenie Amfiteatru Leśnego z częścią terenu przy schodach | 25000,00 | 25000,00 |
| | Poprawa estetyki wsi. Naprawa, wymiana i konserwacja urządzeń na placu zabaw oraz pozostałej infrastruktury sportowo-rekreacyjnej | 10036,80 | 10036,80 |
| | Udział sołectwa w konkursie "Odnowa wsi szansą dla aktywnych sołectw" - wkład własny na wykonanie szaf do świetlicy wiejskiej | 0,00 | 0,00 |
| | Świetlica wiejska naszą wizytówką - zakup materiałów budowlanych, akcesoriów i urządzeń w celu odświeżenia świetlicy wiejskiej w Dobrzycy i naprawy niedziałających elementów | 2940,20 | 2936,32 |
| | Spędzamy czas razem - przesunięcie nawodnienia wraz ze skrzynką na terenie boiska oraz utrzymanie nawierzchni boiska | 2641,00 | 2641,00 |
| | RAZEM | 40618,00 | 40614,12 |
| Dolaszewo | Poprawa bezpieczeństwa na drogach. Przygotowanie dokumentacji projektowo-kosztorysowej na budowę drogi na działce 318/3 | 15129,00 | 11070,00 |
| | Poprawa estetyki wsi. Doposażenie wiaty na działce 614/1 - zakup stojaka do segregacji śmieci | 1000,00 | 633,33 |
| | Poprawa estetyki wsi poprzez zakup kwiatów sezonowych, ziemi do kwiatów | 2000,00 | 2000,00 |
| | Poprawa estetyki wsi - zakup elementów placu zabaw na działkę 614/1 | 9944,00 | 9943,82 |
| | Poprawa estetyki wsi. Doposażenie wiaty na działce 614/1 - zakup stojaka/trójnogu/grilla | 800,00 | 790,00 |
| | Wkład własny w projekcie "Wielkopolska odnowa Wsi" - wymiana szaf w świetlicy wiejskiej | 0,00 | 0,00 |
| | Poprawa wizerunku wsi poprzez dofinansowanie Koła Gospodyń Wiejskich Nasze Dolaszewo | 0,00 | 0,00 |
| | Poprawa atrakcyjności wsi. Przygotowanie dokumentacji do przepisania działki nr 130/204 na rzecz mienia Gminy Szydłowo | 0,00 | 0,00 |
| | Poprawa atrakcyjności wsi. Przygotowanie dokumentacji do przepisania działki nr 130/80 na rzecz mienia Gminy Szydłowo | 0,00 | 0,00 |
| | Świetlica wiejska naszą wizytówką - zakup rzutnika, ekranu i głośników jako wyposażenie świetlicy wiejskiej | 0,00 | 0,00 |
| | Spędzamy czas razem. Zakup grilla, kijków na ognisko, 2 zestawów biesiadnych - ławki i stół | 4000,00 | 4000,00 |
| | Świetlica wiejska naszą wizytówką- podniesienie standardu świetlicy poprzez doposażenie - zakup uchwytu ściennego na projektor | 246,00 | 0,00 |
| | Świetlica wiejska naszą wizytówką - podniesienie standardu świetlicy poprzez zakup doposażenia | 3000,00 | 2994,50 |
| | Świetlica wiejska naszą wizytówką - podniesienie standardu świetlicy poprzez wymianę pieca "kopciucha" w kotłowni w świetlicy na niskoemisyjny piec na pelet | 0,00 | 0,00 |
| | Świetlica wiejska naszą wizytówką - podniesienie standardu świetlicy poprzez zakup nowego ogrzewania z montażem w świetlicy wiejskiej w Dolaszewie | 12000,00 | 12000,00 |
| | Spędzamy czas razem. Integracja mieszkańców - organizacja Rodzinnej Biesiady Dolaszewskiej, spływu kajakowego, Andrzejek | 4000,00 | 4000,00 |
| | Spędzamy czas razem - równanie działki nr 89/1 pod boisko | 0,00 | 0,00 |
| | Spędzamy czas razem - wynajem hali sportowej w dniach 03-04.2022 r. oraz 10-12.2022 r | 1325,00 | 1325,00 |
| | RAZEM | 53444,00 | 48756,65 |
| Gądek | Poprawa bezpieczeństwa na drogach. Modernizacja drogi asfaltowej prowadzącej do sołectwa poprzez położenie nowej nawierzchni | 0,00 | 0,00 |
| | Poprawa estetyki wsi. Zakup kwiatów, ziemi i nawozu do kwiatów i trawników | 1797,00 | 1728,00 |
| | Świetlica wiejska naszą wizytówką - zakup i montaż szafek do świetlicy | 5700,00 | 5500,00 |
| | Spędzamy czas razem - zakup utwardzenia pod boisko do koszykówki | 10300,00 | 8999,86 |
| | RAZEM | 17797,00 | 16227,86 |

Raport o stanie Gminy | Finanse

| | | | |
|--|--|--|-----------------|
| Jara- czewo | Poprawa bezpieczeństwa - zakup znaków drogowych na działkę nr 98/2 | 3000,00 | 2816,73 |
| | Poprawa bezpieczeństwa poprzez doposażenie OSP Szydłowo (latarki hełmowe, mfoł na trzonku, zestaw do dekontaminacji) | 1000,00 | 1000,00 |
| | Poprawa estetyki wsi. Uporządkowanie terenu koło stawu w Jaraczewie | 0,00 | 0,00 |
| | Spędzamy czas razem. Zakup grilla gazowego i termosu na zupe | 2100,00 | 2084,85 |
| | Świetlica wiejska naszą wizytówką - doposażenie świetlicy wiejskiej (kuchenka gazowa) | 956,00 | 950,00 |
| | Świetlica wiejska naszą wizytówką - wykonanie zabudowy meblowej w świetlicy w Jaraczewie | 21000,00 | 21000,00 |
| | Poprawa wizerunku wsi. Zakup ubioru dla delegacji sołectwa | 2400,00 | 2400,00 |
| | Spędzamy czas razem - zakup słodczy na Mikołajki | 1230,00 | 1223,57 |
| | Spędzamy czas razem. Spotkania integracyjne i okolicznościowe (Dzień Kobiet, Dzień Dziecka, Mikołajki, zakończenie lata) | 1770,00 | 1770,00 |
| | RAZEM | 33456,00 | 33245,15 |
| | Kłoda | Poprawa bezpieczeństwa. Zakup kruszywa na drogę i zakup piasku do posypywania drogi | 10000,00 |
| Poprawa estetyki wsi - zakup sadzonek roślin ozdobnych wieloletnich | | 864,00 | 861,35 |
| Poprawa estetyki wsi. Modernizacja istniejącego placu zabaw (zakup stacji rowerowej) | | 6452,00 | 6451,35 |
| RAZEM | | 17316,00 | 17152,70 |
| Kotuń | Poprawa estetyki wsi. Zakup artykułów do utrzymania terenów zielonych | 500,00 | 478,50 |
| | Poprawa estetyki wsi. Zakup kwiatów do gazonów | 1500,00 | 1494,72 |
| | Poprawa estetyki wsi. Budowa placu zabaw wraz z terenem do wspólnej aktywizacji społeczeństwa w miejscowości Cyk - projekt | 10000,00 | 7900,00 |
| | Świetlica wiejska naszą wizytówką. Remont świetlicy wiejskiej - pomieszczenia wewnątrz | 33444,00 | 33004,70 |
| | Spędzamy czas razem. Aktywizacja mieszkańców sołectwa (Dzień Dziecka, Dzień Seniora, spływy kajakowe, ognisko) | 4000,00 | 3997,36 |
| | Spędzamy czas razem. Aktywizacja mieszkańców sołectwa (Dzień Dziecka, Dzień Seniora, spływy kajakowe, ognisko) | 4000,00 | 3998,00 |
| | RAZEM | 53444,00 | 50873,28 |
| Krępsko | Poprawa estetyki wsi. Projekt na zagospodarowanie cmentarza gminnego w Krępsku | 0,00 | 0,00 |
| | Poprawa bezpieczeństwa. Renowacja i konserwacja siłowni i placu zabaw w miejscowości Krępsko | 6000,00 | 5362,80 |
| | Poprawa estetyki i wizerunku wsi poprzez zagospodarowanie terenów zielenią (działka nr 160/3) wraz z projektem zagospodarowania przestrzeni publicznej | 5000,00 | 5000,00 |
| | Spędzamy czas razem - paczki na Mikołajki, Festyn na Dzień Dziecka, spływ kajakowy) | 3622,00 | 3622,00 |
| | Spędzamy czas razem - Festyn na Dzień Dziecka, spływ kajakowy) | 5550,00 | 5550,00 |
| | Spędzamy czas razem. Zakup kosza do koszykówki w celu zintegrowania młodzieży | 5000,00 | 4962,21 |
| | RAZEM | 25172,00 | 24497,01 |
| | Leżenica | Poprawa estetyki wsi poprzez zakup kwiatów (różne gatunki), zakup nawozów do kwiatów i krzewów | 663,00 |
| Poprawa estetyki wsi. Zakup kamienia dekoracyjnego rossoverona i kamienia dekoracyjnego bianco carvara | | 600,00 | 590,40 |
| Poprawa estetyki wsi. Zakup kwiatów, ozdabianie Sołectwa Leżenica | | 1038,00 | 1020,00 |
| Poprawa wizerunku wsi - zakup farby do konserwacji płotu przy figurce | | 300,00 | 299,51 |
| Poprawa bezpieczeństwa poprzez zakup piasku na plac zabaw w Leżeniczy | | 3000,00 | 2999,97 |
| Poprawa wizerunku wsi. Wymiana płotu przy figurce | | 0,00 | 0,00 |
| Świetlica wiejska naszą wizytówką - zakup lodówki | | 1100,00 | 1099,00 |
| Świetlica wiejska naszą wizytówką - zakup zmywarki | | 1400,00 | 1349,00 |
| Świetlica wiejska naszą wizytówką - wyposażenie kuchni w świetlicy w artykuły do spożywania i przyrządzania posiłków oraz w akcesoria kuchenne | | 7868,00 | 7868,00 |
| Spędzamy czas razem. Aktywizacja mieszkańców | | 4500,00 | 4500,00 |
| RAZEM | 20469,00 | 20380,88 | |
| Leżenica- Kolonia | Poprawa bezpieczeństwa - Wykonanie oświetlenia placu zabaw i drogi gminnej poprzez zamontowanie lampy ulicznej | 13361,00 | 13361,00 |

Raport o stanie Gminy | Finanse

| | | | |
|---------------|---|-----------------|-----------------|
| | RAZEM | 13361,00 | 13361,00 |
| Nowa Łubianka | Poprawa estetyki wsi. Zakup elementów małej architektury | 0,00 | 0,00 |
| | Świetlica wiejska naszą wizytówką - zakup stołów do świetlicy wiejskiej | 6748,00 | 6748,00 |
| | Świetlica wiejska naszą wizytówką - zakup i montaż klimatyzatora w świetlicy wiejskiej | 6300,00 | 6273,00 |
| | Spędzamy czas razem. Organizacje festynów sołeckich (Mikołajki, Dzień Dziecka) | 1500,00 | 1499,19 |
| | Spędzamy czas razem. Organizacje festynów sołeckich (Mikołajki, Dzień Dziecka) | 2500,00 | 0,00 |
| | RAZEM | 17048,00 | 14520,19 |
| Nowa Zawada | Poprawa bezpieczeństwa: zakup i montaż 2 progów zwalniających i znaków na drogach gminnych (ulica Promienna i ulica Wiosenna) | 119,00 | 118,80 |
| | Poprawa bezpieczeństwa: zakup i montaż 2 progów zwalniających i znaków na drogach gminnych + projekt (ulica Promienna i ulica Wiosenna) | 6181,00 | 6180,95 |
| | poprawa wizerunku wsi poprzez promocja miejscowości- sołectwa wykonanie materiałów promocyjnych z logo Gminy i sołectwa Nowa Zawada | 1600,00 | 1600,00 |
| | Poprawa estetyki wsi: zakup i montaż kosza na śmieci (przy skrzynkach pocztowych, teren gminny) | 0,00 | 0,00 |
| | Poprawa estetyki wsi: zagospodarowanie terenu gminnego, miejsca wypoczynku i rekreacji w nasadzenia i elementy małej architektury | 10200,00 | 10200,00 |
| | Wkład własny w konkursach na potrzeby przyszłych projektów. | 0,00 | 0,00 |
| | Przygotowanie „Sołeckiej Strategii rozwoju wsi” | 0,00 | 0,00 |
| | Poprawa estetyki wsi: zakup ławek i stołów piknikowych (zestawy) i namiotów | 5700,00 | 5699,99 |
| | Spędzamy czas razem: „Urodziny sołectwa” - festyn rodzinny | 1631,00 | 1630,34 |
| | Spędzamy czas razem: „Dożynki 2022”, „Mikołajki 2022”, festyn dla dzieci (zakup materiałów/dekoracji, słodczy, dekoracji świątecznych) | 1767,00 | 1741,58 |
| | Spędzamy czas razem: „Urodziny sołectwa” - festyn rodzinny | 2657,00 | 2656,90 |
| | Spędzamy czas razem: „Dożynki 2022”, „Mikołajki 2022”, festyn dla dzieci | 1143,00 | 1140,00 |
| | RAZEM | 30998,00 | 30968,56 |
| Nowy Dwór | Poprawa bezpieczeństwa. Budowa parkingu na działce 13/9 należącej do Gminy Szydłowo | 0,00 | 0,00 |
| | Poprawa bezpieczeństwa poprzez zmianę zagospodarowania terenu na działce 13/9 (po przejęciu działki od KOWR) | 200,00 | 0,00 |
| | Poprawa estetyki wsi. Zakup kwiatów, ziemi i nawozu | 700,00 | 698,00 |
| | Poprawa estetyki wsi poprzez zakup paliwa oraz oleju silnikowego do traktora | 321,00 | 208,84 |
| | Spędzamy czas razem. Zakup piaskownicy na plac zabaw | 400,00 | 400,00 |
| | Poprawa estetyki wsi poprzez zakup impregnatu do drewna i farby do metalu w celu odrestaurowania placu zabaw | 0,00 | 0,00 |
| | Świetlica wiejska naszą wizytówką - doposażenie świetlicy wiejskiej poprzez zakup noży | 300,00 | 299,97 |
| | Spędzamy czas razem - organizacja festynów sołeckich (Dzień Kobiet, Dzień Dziecka, Dni Nowego Dworu, Mikołajki) | 2200,00 | 2197,76 |
| | Spędzamy czas razem - organizacja festynów sołeckich (Dzień Kobiet, Dzień Dziecka, Dni Nowego Dworu, Mikołajki) | 1430,00 | 1430,00 |
| | Spędzamy czas razem. Wykonanie przyłącza prądu na boisku sportowym | 7500,00 | 7499,52 |
| | Wkład własny w projekcie "Wielkopolska Odnowa wsi" (budowa boiska do paintball) | 0,00 | 0,00 |
| | Spędzamy czas razem. Zakup i montaż wiaty w Nowym Dworze | 11640,00 | 11631,49 |
| | RAZEM | 24691,00 | 24365,58 |
| Pokrzywnica | Poprawa bezpieczeństwa poprzez zakup 2 sztuk strażackich ubrań specjalnych | 8000,00 | 8000,00 |
| | Poprawa estetyki wsi poprzez ukwiecenie miejscowości | 2500,00 | 2496,96 |
| | Poprawa estetyki wsi. Zakup kosy spalinowej | 2500,00 | 2499,00 |
| | Poprawa estetyki wsi- renowacja karuzeli | 1750,00 | 1500,00 |
| | Poprawa estetyki wsi poprzez zagospodarowanie centrum wsi zgodnie z projektem | 1000,00 | 1000,00 |
| | Świetlica wiejska naszą wizytówką - zakup odkurzacza | 2000,00 | 2000,00 |

Raport o stanie Gminy | Finanse

| | | | |
|----------------|---|-----------------|-----------------|
| | Spędzamy czas razem - organizacja imprez okolicznościowych (Mikołajki, Dzień Kobiet, Dzień Matki) | 5772,00 | 5771,24 |
| | Spędzamy czas razem - organizacja imprez okolicznościowych (zabawa karnawałowa dla dzieci, zabawa andrzejkowa) | 2400,00 | 2400,00 |
| | Poprawa estetyki wsi poprzez pielęgnację boiska sportowego (zakup kizerytu i nawozu) | 650,00 | 643,00 |
| | Poprawa estetyki wsi - zakup kosza wzmocnionego siatką na boisko | 320,00 | 320,00 |
| | Poprawa estetyki wsi - zakup siatki na bramki na boisku | 670,00 | 670,00 |
| | Poprawa estetyki wsi poprzez pielęgnację boiska sportowego - usługa pielęgnacyjna | 550,00 | 540,00 |
| | RAZEM | 28112,00 | 27840,20 |
| Róża Wielka | Poprawa bezpieczeństwa - zakup wiaty przystankowej dla dzieci z Róży Małej | 7120,00 | 7119,13 |
| | Poprawa wizerunku wsi - zakup masztu dla OSP w Róży Wielkiej | 1500,00 | 1494,45 |
| | Poprawa estetyki wsi poprzez zakup artykułów ogrodniczych oraz materiałów potrzebnych do konserwacji elementów | 3000,00 | 2642,80 |
| | Poprawa wizerunku wsi - zakup słupa ogłoszeniowego | 0,00 | 0,00 |
| | Wkład własny - Róża Wielka Różane Kulinaria - rewitalizacja kuchni w Świątlicy Wiejskiej w Róży Wielkiej - WOW - Odnowa Wsi Szansą dla Aktywnych Sołectw | 4000,00 | 0,00 |
| | Spędzamy czas razem - aktywizacja mieszkańców (zakup artykułów spożywczych) | 3806,00 | 3806,00 |
| | Spędzamy czas razem - aktywizacja mieszkańców (animacja, zamki dmuchane - Dzień Dziecka, animacja - Bal Karnawałowy) | 2814,00 | 2813,40 |
| | Spędzamy czas razem - aktywizacja mieszkańców - spływ kajakowy | 880,00 | 880,00 |
| | Spędzamy czas razem - zakup wyposażenia boiska na terenie gminnym w Róży Wielkiej | 14612,00 | 14611,01 |
| | RAZEM | 37732,00 | 33366,79 |
| Skrzatusz | Zakup agregatu prądowłórczego na potrzeby sołectwa | 36817,00 | 0,00 |
| | Poprawa bezpieczeństwa. Zakup progów zwalniających | 0,00 | 0,00 |
| | Poprawa estetyki wsi. Wydzielenie alejek na cmentarzu w Skrzatuszu | 0,00 | 0,00 |
| | Poprawa bezpieczeństwa poprzez zakup umundurowania bojowego typu „Nomex” dla OSP Skrzatusz | 0,00 | 0,00 |
| | Poprawa estetyki wsi. Ogrodzenie placu zabaw w Plutach | 0,00 | 0,00 |
| | Spędzamy czas razem - zakupy produktów spożywczych na konkursy i zabawy sołeckie koła Gospodyń Wiejskich w Skrzatuszu | 0,00 | 0,00 |
| | Spędzamy czas razem- organizacja festynów sołeckich (Dożynki) | 5000,00 | 2297,71 |
| | Spędzamy czas razem - organizacja zabaw rodzinnych. | 4000,00 | 4000,00 |
| | Spędzamy czas razem - zakup piłkochwyty do piłek oraz doposażenie szkoły w przyrządy do ćwiczeń | 0,00 | 0,00 |
| | Spędzamy czas razem poprzez wynajem hali sportowej | 1000,00 | 1000,00 |
| | RAZEM | 46817,00 | 7297,71 |
| Stara Łubianka | Poprawa estetyki wsi. Zakup roślin i kamienia ozdobnego na sołectwo | 5000,00 | 4950,72 |
| | Poprawa wizerunku wsi poprzez dekoracje okolicznościowe (dożynki, dekoracje bożonarodzeniowe) | 5000,00 | 4983,00 |
| | Poprawa estetyki wsi - zakup namiotów, ławek parasoli na sołectwo Stara Łubianka | 8444,00 | 8017,92 |
| | Wkład własny na projekty zewnętrzne - do udziału w projektach zewnętrznych w celu pozyskania środków zewnętrznych w konkursie "Pięknieje Wielkopolska Wieś" | 2000,00 | 0,00 |
| | Poprawa estetyki wsi. Doposażenie i modernizacja placu zabaw w Starej Łubiance | 25000,00 | 20678,44 |
| | Poprawa wizerunku wsi - działalność stowarzyszenia Koła Gospodyń Wiejskich (zakup artykułów spożywczych na spotkania okolicznościowo-integracyjne) | 0,00 | 0,00 |
| | Spędzamy czas razem - zakup artykułów spożywczych i upominków na Mikołajki | 2301,00 | 2300,41 |
| | Poprawa wizerunku wsi - działalność stowarzyszenia Koła Gospodyń Wiejskich (szkolenia, nauka rękodzieła, integracja) | 0,00 | 0,00 |

Raport o stanie Gminy | Finanse

| | | | |
|----------|---|------------------|------------------|
| | Spędzamy czas razem - festyny sołeckie (organizacja Dnia dziecka i Mikołajek) | 5699,00 | 5699,00 |
| | RAZEM | 53444,00 | 46629,49 |
| Szydłowo | Poprawa bezpieczeństwa publicznego. Projekt i wykonanie oświetlenia z montażem lamp od ul. Krańcowej w kierunku ul. Owocowej wzdłuż dróg gminnych o nr ewid. 103, 210 | 0,00 | 0,00 |
| | Wykonanie projektu oświetlenia od ul. Krańcowej wzdłuż dróg gminnych o nr ewid. 103, 210. Szydłowo | 7995,00 | 7995,00 |
| | Poprawa estetyki wsi. Modernizacja placu zabaw (zestawu zjeżdżalni, huśtawki oraz bujaka sprężynowego) mieszczącego się na działce o nr ewid. 186, stanowiącej mienie komunalne gminy. Szydłowo | 45449,00 | 45313,20 |
| | RAZEM | 53444,00 | 53308,20 |
| Tarnowo | Świetlica wiejska naszą wizytówką - zakup mebli do świetlicy. | 1000,00 | 893,30 |
| | spędzamy czas razem - organizacja Dnia Seniora (zakup produktów żywnościowych i zakup upominków) | 3000,00 | 2999,80 |
| | Spędzamy czas razem - jasełka i Mikołajki dla dzieci (zakup materiałów do wykonania strojów jasełkowych i ozdób świątecznych, zakup upominków mikołajkowych, zakup produktów żywnościowych) | 4711,00 | 4501,77 |
| | Spędzamy czas razem - rodzinny piknik pierwszej pomocy (zakup produktów żywnościowych) | 2266,00 | 2265,31 |
| | Poprawa wizerunku wsi poprzez zakup strojów dla członków Koła Gospodyń Wiejskich | 0,00 | 0,00 |
| | Spędzamy czas razem - zorganizowanie Dnia Dziecka (upominki dla dzieci) | 2000,00 | 1999,56 |
| | Spędzamy czas razem - zorganizowanie Dnia Dziecka (dmuchana zjeżdżalnia i animatorka) | 1476,00 | 1476,00 |
| | Spędzamy czas razem - rodzinny piknik pierwszej pomocy (instruktorzy udzielania pierwszej pomocy i używania defibrylatora) | 5000,00 | 5000,00 |
| | RAZEM | 19453,00 | 19135,74 |
| Zawada | Poprawa wizerunku wsi poprzez promocję miejscowości - sołectwa Zawada (ulotki reklamowe, broszury, logo sołectwa) | 431,00 | 430,50 |
| | Poprawa estetyki i wizerunku wsi - zakup śmietników zewnętrznych przy stawie zgodnie z koncepcją zagospodarowania (działka nr 155) | 0,00 | 0,00 |
| | Poprawa estetyki wsi - zakup kwiatów | 1000,00 | 993,60 |
| | Poprawa estetyki wsi Zawada - zakup donic kwietników | 0,00 | 0,00 |
| | Poprawa estetyki wsi - założenie nawodnienia roślin ozdobnych posadzonych przy stawie | 15980,00 | 15980,00 |
| | Poprawa bezpieczeństwa - wykonanie oświetlenia w Zawadzie przy stawie | 0,00 | 0,00 |
| | Poprawa estetyki wsi - zakup kontener blaszany (przeznaczony na magazyn) | 3978,00 | 3977,40 |
| | Poprawa bezpieczeństwa poprzez doposażenie istniejącego monitoringu przy świetlicy, placu zabaw, enklawie miododajnej w Zawadzie | 5600,00 | 5600,00 |
| | Wykonanie projektu i mapy do celów projektowych jako wkład własny do wniosku o termomodernizację świetlicy wiejskiej w Zawadzie | 0,00 | 0,00 |
| | Poprawa estetyki wsi - Projekt zagospodarowania przestrzennego działki 198,199/3, 202/1 | 0,00 | 0,00 |
| | RAZEM | 26989,00 | 26981,50 |
| | RAZEM SOŁECTWA | 631762,00 | 567183,96 |

2.6. Wieloletni Plan Inwestycyjny

Wieloletni Plan Inwestycyjny nie jest dokumentem obligatoryjnym, a więc jego utworzenie nie jest obowiązkiem jednostek samorządu terytorialnego. W 2022 roku Gmina Szydłowo nie posiadała Wieloletniego Planu Inwestycyjnego, jednak mimo to założyła realizację przedsięwzięć. Założenia inwestycyjne przewidziane zostały w Programie Ochrony Środowiska dla Gminy Szydłowo na lata 2021-2024 z perspektywą do roku 2028.

Tabela 14 Harmonogram realizacji zadań własnych wraz z ich finansowaniem Programu Ochrony Środowiska dla Gminy Szydłowo na lata 2021-2024 z perspektywą do roku 2028

| Obszar interwencji | Zadanie | Podmiot odpowiedzialny za realizację (+jednostki włączone) | Szacunkowe koszty realizacji zadania [zł] | | |
|-------------------------------------|--|--|---|--------------|-----------------------|
| | | | 2021 | 2022 plan | 2022 realizacja |
| OCHRONA KLIMATU I JAKOŚCI POWIETRZA | Wymiana indywidualnych systemów grzewczych | Gmina Szydłowo | 50 000,00 | 50 000,00 | 25000 (środki gminne) |
| | Organizacja konkursu (Najlepsze rozwiązanie w sferze energooszczędności) | Gmina Szydłowo | 5 000,00 | 5 000,00 | 0,00 |
| | Wymiana komputerów w obiektach użyteczności publicznej (szkoły, biblioteki, UG) | Gmina Szydłowo | 0 | 50 000,00 | 23 689,50 |
| | Termomodernizacja budynków użyteczności publicznej (Stara Łubianka świetlica, Przedszkole Szydłowo, Baza Jaraczewo, Urząd 2, Stara Łubianka budynek mienia komunalnego, świetlica Zawada, świetlica Krępsko, DDS Róża Wielka, Szkoła w Skrzatuszu) | Gmina Szydłowo | 0 | 500 000,00 | 0,00 |
| | OZE na budynkach użyteczności publicznej (świetlice, remizy, szkoły, UG) | Gmina Szydłowo | 0 | 200 000,00 | 0,00 |
| | Wsparcie gospodarki niskoemisyjnej poprzez poprawę infrastruktury komunikacyjnej łączącej jednostki osadnicze Pilskiego OSI Gminie Szydłowo - wspieranie strategii niskoemisyjnych EFRR | Gmina Szydłowo | 13 819,00 | 0 | 0,00 |
| | Aktualizacja planu gospodarki niskoemisyjnej | Gmina Szydłowo | 1 500,00 | 0 | 0,00 |
| | Budowa sieci oświetleniowych na terenie gminy | Gmina Szydłowo | 0 | 500 000,00 | 0,00 |
| | Modernizacja oświetlenia ulicznego na terenie gminy Szydłowo przede wszystkim poprzez wymianę istniejących opraw sodowych na oprawy LED | Gmina Szydłowo | 0 | 800 000,00 | 0,00 |
| ZAGROŻENIA HAŁASEM | Budowa dróg w m. Kotuń | Gmina Szydłowo | 0 | 2 500 000,00 | 1 196 978,94 |
| | Budowa mostu w m. Dobrzyca (Olszynowy zakątek) | Gmina Szydłowo | 33 210,00 | 0 | 0,00 |
| | Budowa dróg w m. Nowa Zawada | Gmina Szydłowo | 0 | 0 | 0,00 |
| | Budowa dróg na osiedlu Na Wzgórzu w m. Dobrzyca | Gmina Szydłowo | 0 | 0 | 0,00 |
| | Budowa drogi w stronę Gądka | Gmina Szydłowo | 0 | 0 | 0,00 |
| | Budowa dróg (ul. Mahoniowa, ul. Dębowa w m. Dolaszewo) | Gmina Szydłowo | 0 | 0 | 0,00 |
| | Budowa dróg na os. Prefabet w m. Dolaszewo | Gmina Szydłowo | 0 | 0 | 0,00 |
| | Budowa ścieżki rowerowej Szydłowo - Skrzatusz | Gmina Szydłowo | 0 | 0 | 0,00 |
| | Budowa dróg w m. Dobrzyca (ul. Cicha, ul. Mała) | Gmina Szydłowo | 0 | 0 | 0,00 |

Raport o stanie Gminy | Finanse

| | | | | |
|---|----------------|------------|--------------|--------------|
| Budowa chodnika wzdłuż drogi asfaltowej w m. Gądek | Gmina Szydłowo | 15 000,00 | 0 | 0,00 |
| Remont mostu w m. Gądek | Gmina Szydłowo | 0 | 50 000,00 | 0,00 |
| Budowa drogi (ul. Wspólna w m. Jaraczewo) | Gmina Szydłowo | 17 500,00 | 1 000 000,00 | 0,00 |
| Remont drogi do m. Kolonia Leżenica | Gmina Szydłowo | 485 834,00 | 0 | 0,00 |
| Budowa mostu w m. Kłoda | Gmina Szydłowo | 860 000,00 | 0 | 0,00 |
| Budowa dróg Pokrzywnica-Kłoda wraz z budową mostu w Kłodzie - droga w Pokrzywnicy | Gmina Szydłowo | 540 000,00 | 0 | 0,00 |
| Budowa dróg Pokrzywnica-Kłoda wraz z budową mostu w Kłodzie - droga w Kłodzie | Gmina Szydłowo | 100 000,00 | 0 | 0,00 |
| Projekt budowa/przebudowa obiektów mostowych z przebudową nawierzchni w m. Stara Łubianka | Gmina Szydłowo | 0 | 153 750,00 | 0,00 |
| Budowa zjazdu z kostki brukowej z drogi gminnej G131154P na drogę gminną nr 261 w m. Leżenica Kolonia | Gmina Szydłowo | 0 | 5 750,00 | 5 750,00 |
| Budowa zjazdu z kostki brukowej z drogi gminnej G131154P na drogę gminną nr 245 w m. Leżenica Kolonia | Gmina Szydłowo | 0 | 5 750,00 | 5 750,00 |
| Projekt budowy chodników wzdłuż drogi krajowej nr 10 w m. Nowa Łubianka oraz w m. Stara Łubianka oraz oświetlenie w m. Stara Łubianka | Gmina Szydłowo | 0 | 64 850,00 | 0,00 |
| Wykonanie nawierzchni asfaltowej na trasie Pokrzywnica – Kłoda | Gmina Szydłowo | 0 | 0 | 0,00 |
| Budowa przepustu w ciągu ulicy Grzybowej w m. Kotuń | Gmina Szydłowo | 0 | 0 | 0,00 |
| Budowa ścieżki rowerowej (ul. Piłska w m. Kotuń) | Gmina Szydłowo | 0 | 1 085 558,00 | 1 033 896,60 |
| Budowa dróg dz. nr 152, 140 w m. Krępsko | Gmina Szydłowo | 0 | 0 | 0,00 |
| Budowa chodnika (ścieżki pieszo rowerowej na trasie St. Łubianka – Nowa Łubianka), ścieżka rowerowa St. Łubianka – Piła | Gmina Szydłowo | 0 | 40 000,00 | 0,00 |
| Budowa dróg (przebudowa dróg polnych) | Gmina Szydłowo | 146 289,00 | 300 000,00 | 132 490,00 |
| Budowa drogi w Róży Wielkiej dz. 744 oraz remont dz. 246 | Gmina Szydłowo | 0 | 0 | 0,00 |
| Budowa dróg wewnętrznych w m. Pokrzywnica | Gmina Szydłowo | 0 | 0 | 0,00 |
| Budowa nakładki w m. Leżenica | Gmina Szydłowo | 100 000,00 | 0 | 0,00 |
| Budowa ul. Rojka w m. Skrzatusz | Gmina Szydłowo | 0 | 50 000,00 | 90 000,00 |
| Budowa mostów ul. Łąkowa, ul. Jana Pawła II w m. Stara Łubianka | Gmina Szydłowo | 0 | 0 | 0,00 |
| Budowa drogi ul. Dolna w m. Stara Łubianka | Gmina Szydłowo | 0 | 0 | 0,00 |

Raport o stanie Gminy | Finanse

| | | | | | | |
|---|--|---|----------------|--------------|------------|------|
| | Budowa ścieżki rowerowej Szydłowo – Piła | Gmina Szydłowo | 0 | 300 000,00 | 0,00 | |
| | Budowa ul. Krańcowej w m. Szydłowo | Gmina Szydłowo | 0 | 35 000,00 | 0,00 | |
| | Przebudowa centrum skrzyżowania przy przystanku w m. Szydłowo | Gmina Szydłowo | 0 | 0 | 0,00 | |
| | Budowa ul. Sportowej w m. Szydłowo | Gmina Szydłowo | 40 000,00 | 0 | 0,00 | |
| | Budowa drogi ul. Osiedle Zacisze w m. Szydłowo | Gmina Szydłowo | 0 | 700 000,00 | 0,00 | |
| | Budowa kładki pieszej w m. Krępsko | Gmina Szydłowo | 220 000,00 | 0 | 0,00 | |
| | Budowa chodnika w m. Pluty | Gmina Szydłowo | 50 000,00 | 0 | 112 895,59 | |
| | Przebudowa chodnika przy ul. Kościuszkowców w Starej Łubiance | Gmina Szydłowo | 20 000,00 | 0 | 0,00 | |
| | Przebudowa zjazdu z ul. Kościuszkowców w ul. Łąkową w Starej Łubiance | Gmina Szydłowo | 20 000,00 | 0 | 0,00 | |
| | Przebudowa/budowa chodnika łączącego ciąg pieszy od strony CUK-u do bloków w Szydłowie | Gmina Szydłowo | 10 000,00 | 0 | 0,00 | |
| | Wykonanie zatoki autobusowej wraz z wiatą przystankową dla uczniów przy osiedlu Prefabet w m. Szydłowo | Gmina Szydłowo | 15 000,00 | 0 | 0,00 | |
| | Budowa dróg wew. we wsi 1km w m. Zawada | Gmina Szydłowo | 29 962,00 | 69 914,00 | 0,00 | |
| | GOSPODAROWANIE WODAMI | Modernizacja Stacji Uzdatniania Wody w m. Jaraczewo | Gmina Szydłowo | 1 500 000,00 | 0 | 0,00 |
| | | Projekt modernizacji hydroforni w m. Stara Łubianka | Gmina Szydłowo | 55 675,00 | 0 | 0,00 |
| Modernizacja stacji wodociągowych – wymiana urządzeń i armatury | | Gmina Szydłowo | 0 | 30 000,00 | 0,00 | |
| Budowa zbiornika do retencji wody na SUW Skrzatusz wraz z kompletem uzgodnień | | Gmina Szydłowo | 0 | 250 000,00 | 0,00 | |
| Budowa /modernizacja stacji uzdatniania wody w m. Stara Łubianka | | Gmina Szydłowo | 0 | 1 500 000,00 | 0,00 | |
| Projekt modernizacji hydroforni w m. Skrzatusz | | Gmina Szydłowo | 0 | 0 | 0,00 | |
| Projekt modernizacji hydroforni w m. Kotuń | | Gmina Szydłowo | 0 | 0 | 0,00 | |
| Projekt modernizacji hydroforni w m. Róża Wielka | | Gmina Szydłowo | 0 | 0 | 0,00 | |
| Projekt modernizacji hydroforni w m. Dobrzyca | | Gmina Szydłowo | 0 | 0 | 0,00 | |
| Budowa / modernizacja stacji uzdatniania wody w m. Skrzatusz | | Gmina Szydłowo | 0 | 0 | 0,00 | |
| Budowa / modernizacja stacji uzdatniania wody w m. Stara Łubianka | | Gmina Szydłowo | 0 | 0 | 0,00 | |
| Budowa / modernizacja stacji uzdatniania wody w m. Kotuń | | Gmina Szydłowo | 0 | 0 | 0,00 | |
| Budowa / modernizacja stacji uzdatniania wody w m. Dobrzyca | | Gmina Szydłowo | 0 | 0 | 0,00 | |
| Projekt modernizacji SUW w m. Kotuń | | Gmina Szydłowo | 0 | 0 | 0,00 | |

Raport o stanie Gminy | Finanse

| | | | | | |
|---------------------------|--|----------------|------------|------------|------------------------------|
| | Budowa / modernizacja stacji uzdatniania wody w m. Kotuń | Gmina Szydłowo | 0 | 0 | 0,00 |
| | Realizacja programu dofinansowania do przydomowych zbiorników retencyjnych | Gmina Szydłowo | 15 000,00 | 80 000,00 | 15 700,95 |
| GOSPODARKA WODNO-ŚCIEKOWA | Projekt budowy sieci kanalizacyjnej w m. Nowy Dwór | Gmina Szydłowo | 0 | 19 004,00 | 19 003,50 |
| | Budowa sieci kanalizacji deszczowej w m. Dolaszewo | Gmina Szydłowo | 0 | 100 000,00 | 0,00 |
| | Projekt budowy sieci wodociągowej w m. Jaraczewo – Dolaszewo | Gmina Szydłowo | 0 | 49 016,00 | 0,00 |
| | Projekt sieci wodociągowej w m. Tarnowo – Stara Łubianka | Gmina Szydłowo | 0 | 34 440,00 | 0,00 |
| | Budowa kanalizacji sanitarnej wraz z projektem na działce nr 392/1 obręb Stara Łubianka | Gmina Szydłowo | 159 040,00 | 99 478,00 | 99 478,00 |
| | Projekt kanalizacji sanitarnej os. Na Wzgórzu w Dobrzyca | Gmina Szydłowo | 0 | 62 000,00 | 62 000,00 |
| | Budowa sieci wodociągowej ul. Sportowa | Gmina Szydłowo | 0 | 160 000,00 | 0,00 |
| | Modernizacja budynku spółki wod.-kan. | Gmina Szydłowo | 400 000,00 | 200 000,00 | 0,00 |
| | Projekt wraz z infrastrukturą wodociągową w m. Dolaszewo (dostęp do działek gminnych nr 164/1, 165/2, 186/1 obręb Dolaszewo) | Gmina Szydłowo | 0 | 79 950,00 | 0,00 |
| | Budowa kanalizacji sanitarnej w m. Dobrzyca | Gmina Szydłowo | 750 000,00 | 750 000,00 | 0,00 |
| | Budowa sieci wodociągowej wraz z projektem na linii Stara Łubianka-Tarnowo | Gmina Szydłowo | 591 390,00 | 0 | 0,00 |
| | Projekt kanalizacji w m. Gądek | Gmina Szydłowo | 30 750,00 | 0 | 0,00 |
| | Modernizacja sieci wodociągowych – wymiana rur A-C wraz z armaturą regulacyjną i urządzeniami w miejscowościach | Gmina Szydłowo | 0 | 0 | 0,00 |
| | Zakup sprzętu do realizacji zadań spółki wod.-kan. | Gmina Szydłowo | 0 | 600 000,00 | 234 382,15 |
| | Projekt sieci kanalizacyjnej wraz z oczyszczalnią ścieków | Gmina Szydłowo | 0 | 120 000,00 | 30 750,00 |
| | Modernizacja i/lub wymiana istniejących przyłączy wodociągowych | Gmina Szydłowo | 0 | 30 000,00 | 10 000,00 |
| | Wykup od podmiotów prywatnych sieci wodociągowych | Gmina Szydłowo | 45 002,00 | 126 500,00 | 126 500,00 |
| | Wykup sieci wodociągowo-kanalizacyjnej ODJ Zawada | Gmina Szydłowo | 110 000,00 | 0 | 0,00 |
| | Przejęcie sieci kanalizacyjnej od spółki GWDA Piła | Gmina Szydłowo | 0 | 250 000,00 | Zakup gruntu pod PŚ 64002,76 |
| | Przebudowa sieci wodociągowej w m. Róża Wielka ze stali na PE wraz z zasuwami | Gmina Szydłowo | 0 | 0 | 0,00 |
| | Przebudowa sieci wodociągowej w m. Jaraczewo | Gmina Szydłowo | 0 | 0 | 0,00 |
| | Modernizacja sieci wodociągowych – wymiana rur A-C wraz z armaturą regulacyjną i urządzeniami | Gmina Szydłowo | 0 | 0 | 0,00 |

Raport o stanie Gminy | Finanse

| | | | | | |
|--|--|--------------------------------------|----------------|--------------|------------|
| | Budowa sieci wodociągowej Dola-szewo - Nowa Zawada oraz Dola-szewo - Zawada | Gmina Szydłowo | 0 | 0 | 0,00 |
| | Budowa sieci wodociągowej w m. Coch-Skrzatusz | Gmina Szydłowo | 0 | 0 | 0,00 |
| | Budowa sieci wodociągowej w m. Leżenica – Nowy Dwór | Gmina Szydłowo | 0 | 0 | 0,00 |
| | Budowa sieci kanalizacyjnej w m. Nowym Dworze | Gmina Szydłowo | 0 | 1 100 000,00 | 0,00 |
| | Budowa sieci kanalizacyjnej w m. Gądek | Gmina Szydłowo | 0 | 0 | 0,00 |
| | Rozbudowa sieci wodociągowej w miejsc. Jaraczewo odc. SUW - DW179 (przy Urzędzie Gminy) wraz z projektem | Gmina Szydłowo | 0 | 115 000,00 | 0,00 |
| | Modernizacja pkt zlewnego w m. Szydłowo | Gmina Szydłowo | 0 | 0 | 0,00 |
| | Modernizacja przepompowni ścieków | Gmina Szydłowo | 0 | 0 | 0,00 |
| | Przebudowa sieci wodociągowej w m. Skrzatusz os. Czerwone Domki | Gmina Szydłowo | 0 | 0 | 0,00 |
| | Budowa sieci kanalizacyjnej i wodociągowej w m. Szydłowo okolice ul. Sportowej | Gmina Szydłowo | 0 | 0 | 0,00 |
| | Automatyzacja i monitoring urządzeń wodnych głównie Suw wraz z adaptacją pomieszczenia do stałego podglądu | Gmina Szydłowo | 0 | 0 | 0,00 |
| | GOSPODARKA ODPADAMI I ZAPOBIEGANIE POWSTAWANIU ODPADÓW | Realizacja programu usuwania azbestu | Gmina Szydłowo | 15 000,00 | 80 000,00 |
| Budowa PSZOK w Starej Łubiance | | Gmina Szydłowo | 0 | 0 | 0,00 |
| Organizacja konkursu (Najlepsza rzeźba z recyklingu) | | Gmina Szydłowo | 0 | 5 000,00 | 0,00 |
| Realizacja programu dofinansowania do kompostowników | | Gmina Szydłowo | 3 000,00 | 3 000,00 | 0,00 |
| ZASOBY PRZYRODNICZE | Edukacja ekologiczna – kluczem do zachowania różnorodności biologicznej na terenie gminy Szydłowo | Gmina Szydłowo | 507 934,00 | 142 760,00 | 120 540,00 |
| ZAGROŻENIA POWAŻNYMI AWARIAMI | Dofinansowanie jednostek ratowniczych w zakresie zakupu sprzętu i materiałów do prowadzenia akcji ratowniczych | Gmina Szydłowo | 411 720,00 | 395 000,00 | 401 262,43 |

Źródło: dane Urzędu Gminy Szydłowo.

2.7. Informacja na temat stanu infrastruktury drogowej, kanalizacyjnej, wodociągowej, oświetleniowej w Gminie Szydłowo

Według stanu na 31.12.2022 roku na terenie Gminy Szydłowo:



125,606 km – długość sieci wodociągowej



64,84 km – długość sieci kanalizacyjnej,
w tym 41,837 km grawitacyjna, 23 km tłoczna



Inwestycje drogowe przeprowadzone w 2022 roku:

- Budowa drogi ODJ Kotuń odcinek A-B
- Przebudowa dróg w Pokrzywnicy
- Budowa ścieżki rowerowej w Kotuniu
- Wykonanie nakładki na drodze w Dolaszewie
- Budowa drogi śródpolnej w Jaraczewie
- Budowa chodnika w Plutach
- Budowa drogi śródpolnej w Jaraczewie - wspólnie z Nadleśnictwem
- Remont nawierzchni drogi do wysypiska śmieci w Kłodzie

Ponadto wykonano inwestycję budowy oświetlenia przejścia dla pieszych w Szydłowie (przy stawie).

Analiza porównawcza infrastruktury technicznej na terenie Gminy Szydłowo na tle gmin wiejskich powiatu pilskiego

Na poniższych rycinach przedstawiono kształtowanie się długość sieci wodociągowej oraz kanalizacyjnej na terenie Gminy Szydłowo na tle pozostałych gmin należących do powiatu pilskiego. Zestawione informacje dotyczą lat 2017-2021, w związku z terminami publikacji danych za 2022 rok przez Główny Urząd Statystyczny (takowe zostaną udostępnione w II poł. 2023 r.).

Koszty towarzyszące rozbudowie sieci kanalizacyjnej czy wodociągowej determinują powolny przyrost ich długości w analizowanych gminach. Niemniej, podczas gdy w gminach porównawczych sieci te nie ulegają rozbudowie, w Szydłowie widoczny jest miarowy wzrost ich łącznej długości. Świadczy to o systematyczności podejmowanych działań, celem zapewnienia stabilnego rozwoju.

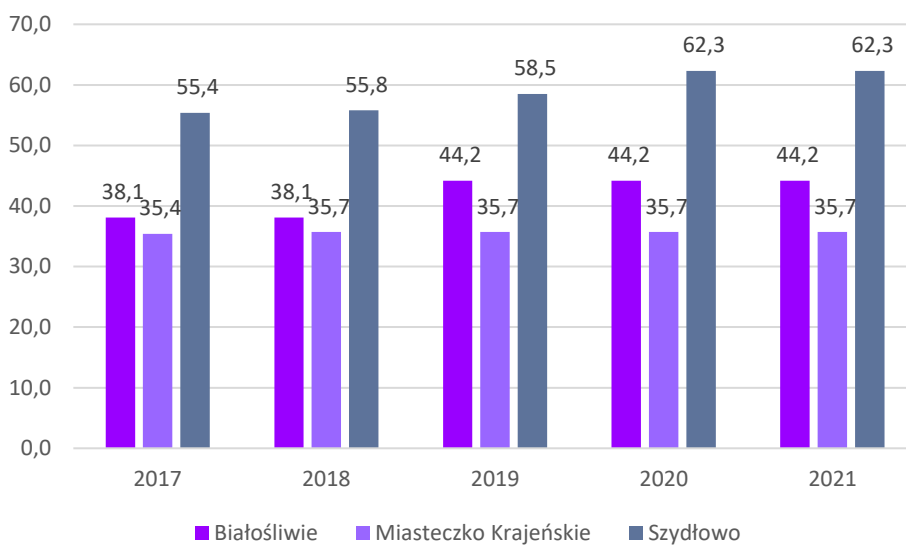

Ryc. 4 Długość sieci kanalizacyjnej na terenie gmin wiejskich powiatu pilskiego w latach 2017-2021 (km)

Źródło: opracowane własne na podstawie danych GUS.

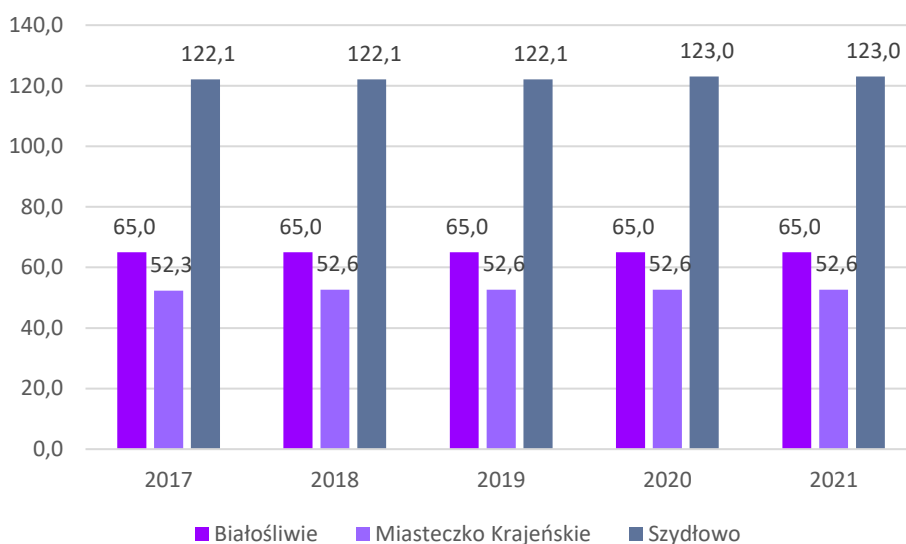

Ryc. 5 Długość sieci wodociągowej na terenie gmin wiejskich powiatu pilskiego w latach 2017-2021 (km)

Źródło: opracowane własne na podstawie danych GUS.

Powyższa analiza nie obejmuje długości dróg oraz długości linii oświetleniowej ze względu na brak możliwości pozyskania w/w danych z GUS.



III. Realizacja przyjętych polityk, programów, strategii

3.1. Strategia Rozwoju Gminy Szydłowo na lata 2020-2030

Strategia Rozwoju Gminy Szydłowo na lata 2020 –2030 przyjęta została Uchwałą nr XXVI/299/2020 Rady Gminy Szydłowo z dnia 10 listopada 2020 r.

Strategia Rozwoju Gminy Szydłowo jest formalnym dokumentem, który określa najważniejsze kierunki rozwoju gminy w perspektywie do 2030 roku. Jest komplementarna z innymi dokumentami planistyczno-strategicznymi, które realizowane są na terenie gminy. Dokument jest nadrzędny względem dokumentów sektorowych dotyczących obszaru gminy Szydłowo, jednocześnie zachowując spójność z dokumentami wyższego rzędu – strategią powiatową, wojewódzką i krajową. Strategia wyznacza ramy dla planów i programów powstających w gminie podczas jej obowiązywania.

Proces tworzenia Strategii poprzedzono analizą sytuacji społeczno-gospodarczej gminy, którą kontynuowano podczas warsztatów strategicznych oraz badań ankietowych. Na tej podstawie wyznaczono obszary problemowe, z których wynikają cele strategiczne. Te z kolei zostały podzielone na cele operacyjne, a dla nich wyznaczono zadania i działania, których realizacja wpłynie na osiągnięcie postawionych celów. Następnie, podczas warsztatów partycypacyjnych, przeprowadzonych w Szydłowie i Starej Łubiance, skonsultowano te zagadnienia z Zespołem ds. Strategii, radnymi, sołtysami oraz zainteresowanymi mieszkańcami. Gotowy projekt Strategii skierowano do konsultacji. Po naniесieniu poprawek do tekstu przez Zespół ds. Strategii, udostępniono go mieszkańcom z prośbą o zapoznanie się i przekazanie uwag. Ostateczny dokument uwzględnia opinię mieszkańców gminy.

Etapy prac nad dokumentem kształtowały się następująco:

1. Spotkanie robocze z wójtem, sekretarzem i kierownikami referatów,
2. Powołanie Zespołu ds. Strategii,
3. Analiza danych i dokumentów,
4. Przeprowadzenie ankiety dla Zespołu ds. Strategii,
5. Warsztat I – diagnostyczny (analiza SWOT),
6. Warsztat II – strategiczny (misja, wizja, hasła reklamowe, cele strategiczne, operacyjne i działania),
7. Przeprowadzenie badania ankietowego wśród mieszkańców,
8. Przeprowadzenie diagnozy potencjału,
9. Dopracowanie misji, wizji, celów Strategii i przykładowych działań oraz konsultacja z Zespołem ds. Strategii,
10. Utworzenie projektu dokumentu,
11. Przeprowadzenie konsultacji społecznych projektu Strategii,
12. Opracowanie ostatecznej wersji dokumentu zawierającej wyniki konsultacji społecznych,
13. Uchwalenie Strategii,
14. Wdrażanie Strategii.

Na podstawie diagnozy aktualnego stanu gminy Szydłowo, jej sytuacji społecznej, gospodarczej i przestrzennej, a także biorąc pod uwagę wszelkie uwarunkowania wewnętrzne i zewnętrzne oraz dążąc do osiągnięcia stanu gminy opisanego w wizji rozwoju określono 3 cele strategiczne, które są odpowiedzią na wyzwania stojące przed gminą w perspektywie obowiązywania Strategii. Są to:

1. Cel strategiczny 1: Uporządkowana gospodarka przestrzenna i zarządzanie przestrzenią gminy w oparciu o zasady zrównoważonego rozwoju jako najważniejsze determinanty rozwoju gminy Szydłowo,
2. Cel strategiczny 2: Wysoka jakość infrastruktury i środowiska – podstawowe uwarunkowania poziomu życia mieszkańców gminy Szydłowo,
3. Cel strategiczny 3: Człowiek najważniejszym potencjałem rozwojowym gminy Szydłowo: edukacja, usługi społeczne i opiekuńcze oraz polityka senioralna.

Strategia Rozwoju Gminy Szydłowo na lata 2020 –2030 realizowana jest przez wykonanie zaplanowanych do każdego z celów zadań i działań. W poniższej tabeli ewaluacyjnej stanowiącej załącznik do Strategii Rozwoju Gminy Szydłowo na lata 2020 - 2030 wykazane zostały tylko te cele, które w 2022 roku zostały zrealizowane lub były w trakcie realizacji.

| Cel strategiczny 1: Uporządkowana gospodarka przestrzenna i zarządzanie przestrzenią gminy w oparciu o zasady zrównoważonego rozwoju jako najważniejsze determinanty rozwoju gminy Szydłowo | | | | | |
|---|---|---|---|--------------------------|---|
| Cel operacyjny | Działanie/zadanie | Przykładowy miernik | Wskaźnik wykonania działania | Jednostka odpowiedzialna | Realizacja (TAK / NIE) |
| 1. 1. Racjonalne gospodarowanie przestrzenią gminy w oparciu o aktualne dokumenty kształtowania i prowadzenia polityki przestrzennej gminy: Studium Uwarunkowań i Kierunków Zagospodarowania Przestrzennego oraz MPZP | Przeprowadzenie oceny aktualności Studium uwarunkowań i kierunków zagospodarowania przestrzennego gminy Szydłowo. | powierzchnia gminy objęta miejscowymi planami zagospodarowania przestrzennego | % powierzchni gminy objęty miejscowymi planami zagospodarowania przestrzennego: | GPN | W TRAKCIE REALIZACJI (planowany termin wykonania 2023-2024) |
| | Opracowanie bilansu terenów przeznaczonych pod zabudowę | powierzchnia gminy objęta miejscowymi planami zagospodarowania przestrzennego | % powierzchni gminy objęty miejscowymi planami zagospodarowania przestrzennego: | GPN | TAK |
| | Rozwój zabudowy mieszkaniowej: kontrolowany, harmonijny i spójny z rozwojem infrastruktury podstawowej | powierzchnia gminy objęta miejscowymi planami zagospodarowania przestrzennego liczba opracowanych i uchwalonych miejscowych planów zagospodarowania przestrzennego dla terenów przeznaczonych pod zabudowę mieszkaniową liczba opracowanych planów budowy infrastruktury na terenach objętych miejscowymi planami zagospodarowania przestrzennego uchwała w sprawie przystąpienia do sporządzenia miejscowego planu zagospodarowania przestrzennego gminy Szydłowo na obszarze wsi Cyk, Kotuń i Dolaszewo | % powierzchni gminy objęty miejscowymi planami zagospodarowania przestrzennego | GPN | W TRAKCIE REALIZACJI |
| | Ochrona ładu przestrzennego historycznych części miejscowości oraz historycznych układów ruralistycznych | liczba przyjętych opracowań | % powierzchni historycznych części miejscowości objętych inwentaryzacją | | W TRAKCIE REALIZACJI |

| | | | | | |
|--|--|--|--|----------|----------------------|
| 1.2. Wyodrębnienie stref funkcjonalnych na terenie gminy szansą na optymalny rozwój wszystkich miejscowości gminnych. Pokrycie najważniejszych, z perspektywy rozwojowej, terenów gminy MPZP | Strefa podmiejska | powierzchnia strefy podmiejskiej gminy objęta miejscowymi planami zagospodarowania przestrzennego uchwała w sprawie przystąpienia do sporządzenia miejscowego planu zagospodarowania przestrzennego gminy Szydłowo na obszarze wsi Cyk, Kotuń i Dolaszewo | % powierzchni strefy podmiejskiej gminy objętej miejscowymi planami zagospodarowania przestrzennego | GPN | W TRAKCIE REALIZACJI |
| | Strefa z intensywnie rozwiniętą funkcją rolniczą | powierzchnia strefy, dla której zachowano jej rolniczy charakter liczba wypracowanych rozwiązań ochrony rolniczego charakteru strefy uchwała w sprawie przystąpienia do sporządzenia miejscowego planu zagospodarowania przestrzennego gminy Szydłowo na obszarze wsi Cyk, Kotuń i Dolaszewo | % powierzchni strefy, dla której zachowano jej rolniczy charakter | GPN | W TRAKCIE REALIZACJI |
| | Strefa ekstensywnie zagospodarowana z funkcją leśną, przyrodniczą i elementami turystycznymi | liczba turystów korzystających z oferty gminy liczba instytucji / organizacji z którymi nawiązano współpracę liczba opracowanych materiałów promocyjnych / targów i innych imprez, podczas których promowano ofertę turystyczną gminy Szydłowo podjęta uchwała w sprawie przystąpienia do sporządzenia miejscowego planu zagospodarowania przestrzennego gminy Szydłowo w obrębie ewidencyjnym Skrzatusz i Jaraczewo, w rejonie „Góry Dąbrowy” | Procentowy wzrost liczby turystów korzystających z oferty gminy liczony rok do roku | GPN / FU | W TRAKCIE REALIZACJI |
| 1.3. Polityka przestrzenna gminy oparta na zasadzie zrównoważonego rozwoju | Nowe osiedla przykładami oryginalnych i innowacyjnych założeń urbanistyczno-architektonicznych, zróżnicowanych pod względem jakości, wartości i wielkości dostosowane do potrzeb wszystkich członków społeczności | liczba nowych obiektów zrealizowanych w oparciu o nowoczesne założenia urbanistyczno-architektoniczne: 1. Koncepcja Dolaszewo 2. Prace nad miejscowym planem zagospodarowania przestrzennego w Jaraczewie | % nowych obiektów zrealizowanych w oparciu o nowoczesne założenia urbanistyczno-architektoniczne: 1 | GPN | W TRAKCIE REALIZACJI |
| | Projektowanie rozwiązań w przestrzeni publicznej w nawiązaniu do idei Nowej Urbanistyki: stworzenie przestrzeni publicznych przyjaznych dla ludzi, zapewnienie godnych warunków mieszkaniowych, promocja zdrowia i egzystowania w zgodzie z naturą | liczba wdrożonych rozwiązań zagospodarowania przestrzeni publicznej w oparciu o ideę Nowej Urbanistyki: Koncepcja Dolaszewo, Koncepcja Jaraczewo | % rozwiązań zagospodarowania przestrzeni publicznej w oparciu o ideę Nowej Urbanistyki | GPN | W TRAKCIE REALIZACJI |

| | | | | | |
|--|--|---|--|---------------------|-----------------------------|
| | Planowanie i zagospodarowanie przestrzenne obszarem aktywnej partycypacji mieszkańców | liczba sołectw, które opracowały koncepcje zagospodarowania przestrzeni publicznej liczba sołectw, które opracowały strategie odnowy miejscowości: 1. (GPN) Konsultacje społeczne dot. zagospodarowania przestrzeni publicznej w miejscowości Cyk Festiwal Planistyczny Konsultacje społeczne Koncepcja Dolaszewo | % sołectw, które opracowały koncepcje zagospodarowania przestrzeni publicznej; % sołectw, które opracowały strategie odnowy miejscowości | GPN / IZ | W TRAKCIE REALIZACJI |
| | Planowanie i zagospodarowanie przestrzenne płaszczyzną wdrażania nowych rozwiązań w zakresie zarządzania i finansowania zadań własnych gminy (m.in. partnerstwo publiczno-privatne, współfinansowanie w ramach inicjatywy lokalnej). | liczba przedsięwzięć w zakresie planowania i zagospodarowania przestrzennego, w których wdrożono nowe rozwiązania w zakresie zarządzania i finansowania | % przedsięwzięć w zakresie planowania i zagospodarowania przestrzennego, w których wdrożono nowe rozwiązania w zakresie zarządzania i finansowania | GPN / IZ / WIK / FU | W TRAKCIE REALIZACJI |
| | Tereny rekreacyjne (parki, stawy, skwery, oczka wodne) z roślinami miododajnymi istotnym elementem przestrzeni publicznej | liczba utworzonych nowych terenów rekreacyjnych | Procentowy wzrost liczby terenów rekreacyjnych na terenie gminy | OŚ / IZ | W TRAKCIE REALIZACJI |
| | Polityka przestrzenna narzędziem ochrony środowiska przyrodniczego gminy | liczba dokumentów / decyzji z zakresu planowania i zagospodarowania przestrzennego uwzględniająca rozwiązania z zakresu ochrony środowiska / zakładających zastosowanie OZE; 1.(GPN) WZ OZE 2.(OŚ) MONOGRAFIA, POŚ | % dokumentów / decyzji z zakresu planowania i zagospodarowania przestrzennego uwzględniająca rozwiązania z zakresu ochrony środowiska / zakładających zastosowanie OZE | OŚ / GPN | W TRAKCIE REALIZACJI |

| Cel strategiczny 2. Wysoka jakość infrastruktury i środowiska – podstawowe uwarunkowania poziomu życia mieszkańców gminy Szydłowo | | | | | |
|--|---|--|---|--------------------------|-----------------------------|
| Cel operacyjny | Działanie/zadanie | | Wskaźnik wykonania działania | Jednostka odpowiedzialna | Realizacja (TAK / NIE) |
| 2.1. Infrastruktura drogowa na terenie gminy – determinant bezpieczeństwa i możliwości rozwojowych dla mieszkańców gminy - opracowanie i realizacja Wieloletnich Planów Inwestycyjnych | Zapewnienie bezpieczeństwa na drogach i chodnikach na terenie gminy poprzez budowę nowych lub modernizację istniejących dróg, chodników i ścieżek rowerowych, ich właściwe utrzymanie i zarządzanie nimi | Ilość km nowych lub zmodernizowanych chodników i/lub dróg: 8 wybudowanych/przebudowanych dróg | % zmodernizowanych chodników i/lub dróg | IZ | W TRAKCIE REALIZACJI |
| | Zapewnienie wysokiego poziomu bezpieczeństwa na drogach gminnych poprzez zastosowanie nowoczesnych rozwiązań technicznych i organizacyjnych, takich jak np. progi zwalniające, inteligentna sygnalizacja świetlna oraz zmiany w organizacji ruchu | Ilość zdarzeń drogowych | Procentowy spadek ilości zdarzeń liczony rok do roku | IZ | NIE |
| | Współpraca z Wielkopolskim Zarządem Dróg Wojewódzkich w Poznaniu w zakresie poprawy poziomu dróg wojewódzkich DW 178 i DW 179 (niezbędne remonty i przebudowy) oraz inwestycji na drogach wojewódzkich kluczowych dla bezpieczeństwa i komfortu życia mieszkańców gminy (m.in. rozbudowa dróg rowerowych i chodników) | liczba przedsięwzięć zrealizowanych na terenie gminy przez WZDW uwzględniających perspektywę gminy | % przedsięwzięć zrealizowanych na terenie gminy przez WZDW uwzględniających perspektywę gminy | IZ | W TRAKCIE REALIZACJI |
| | Współpraca z Generalną Dyрекcją Dróg Krajowych i Autostrad w zakresie lokalizacji drogi ekspresowej S11 | liczba przedsięwzięć zrealizowanych na terenie gminy przez GDDKiA uwzględniających perspektywę gminy | % przedsięwzięć zrealizowanych na terenie gminy przez GDDKiA uwzględniających perspektywę gminy | IZ | TAK |
| | Współpraca z Powiatowym Zarządem Dróg w Pile – partnerstwo z samorządem powiatowym w zakresie inwestycji i remontów na drogach powiatowych | liczba przedsięwzięć zrealizowanych na terenie gminy przez PZD uwzględniających perspektywę gminy | % przedsięwzięć zrealizowanych na terenie gminy przez PZD uwzględniających perspektywę gminy | IZ | W TRAKCIE REALIZACJI |
| 2.2. Transport zbiorowy dostosowany do potrzeb i oczekiwań mieszkańców | Współpraca z miastem Piła w zakresie rozszerzenia miejskiego transportu zbiorowego na miejscowości na terenie gminy Szydłowo | liczba miejscowości mających połączenia transportem zbiorowym ze stolicą gminy / stolicą powiatu liczba osób korzystających z usług zbiorowego transportu publicznego | % miejscowości mających połączenia transportem zbiorowym ze stolicą gminy / stolicą powiatu; procentowy wzrost ilości osób korzystających z usług zbiorowego transportu publicznego | IZ | W TRAKCIE REALIZACJI |

Raport o stanie Gminy | Realizacja przyjętych polityk, programów, strategii

| | | | | | |
|--|--|--|--|-----|----------------------|
| 2.3. Uporządkowana gospodarka wodno-ściekowa wyznacznikiem jakości życia na terenie gminy i symbolem troski jej władz o stan wód powierzchniowych i podziemnych – opracowanie i realizacja Wieloletnich Planów Inwestycyjnych. | Pełna inwentaryzacja zbiorników bezodpływowych i przydomowych oczyszczalni ścieków na terenie gminy | liczba gospodarstw domowych objętych inwentaryzacją liczba wspartych gospodarstw domowych / przedsiębiorstw | % gospodarstw domowych objętych inwentaryzacją; wartość wsparcia udzielonego podmiotom: - INWENTARYZACJA W 100% | OŚ | W TRAKCIE REALIZACJI |
| | Budowa nowej oczyszczalni ścieków dla południowo-zachodniej części gminy w miejscowości Kotuń, Cyk oraz rozbudowa sieci kanalizacji sanitarnej w miejscowościach: Kotuń, Dobrzyca, Zawada, Szydłowo, Jaraczewo, Dolaszewo oraz budowa w miejscowościach: Róża Wielka, Skrzatusz, Pokrzywnica, Krępsko, Nowy Dwór. | ilość km sieci kanalizacji sanitarnej: 64,84 km liczba mieszkańców mających dostęp do sieci kanalizacji sanitarnej: 1.(WiK) wykup GWDA, wszystkie działania związane z gospodarką kanalizacyjną | Odsetek osób nowo korzystających z instalacji sanitarnej liczony rok do roku; % mieszkańców mających dostęp do sieci kanalizacji sanitarnej | WiK | W TRAKCIE REALIZACJI |
| | Rozbudowa i modernizacja sieci wodociągowej; budowa nowej stacji uzdatniania wody w Jaraczewie, modernizacja SUW w Starej Łubiance, Róży Wielkiej, Skrzatuszu, Kotuniu, likwidacja części stacji uzdatniania wody (hydroforu), przebudowa sieci wodociągowej, budowa nowych sieci na terenach urbanizowanych, wymiana instalacji azbestowej oraz przeprowadzenie remontów odcinków sieci najbardziej wyeksploatowanych, opomiarowanie odbiorców, wprowadzenie elektronicznego systemu ewidencji i rozliczeń. | ilość km zmodernizowanej wodociągowej liczba mieszkańców mających dostęp do wysokiej jakości, stabilnych i bezpiecznych dostaw wody: 1.(WiK) inicjatywy, | % sieci wodociągowej poddany modernizacji; % mieszkańców mających dostęp do wysokiej jakości, stabilnych i bezpiecznych dostaw wody | WiK | W TRAKCIE REALIZACJI |
| | Zmiana podmiotu odpowiedzialnego za odprowadzanie ścieków komunalnych | liczba zadań przekazanych nowopowołanemu podmiotowi: 1.(WiK) Przejęcie zadania gminnego od spółki GWDA | Liczba zadań przekazanych nowopowołanemu podmiotowi | WiK | W TRAKCIE REALIZACJI |
| 2.4. Infrastruktura Internetu szerokopasmowego podstawą rozwoju e-usług na terenie gminy | Współpraca z podmiotami prywatnymi na rzecz zwiększenia dostępności mieszkańców do szerokopasmowej sieci internetowej | liczba km szerokopasmowej sieci internetowej wybudowanej na terenie gminy liczba mieszkańców mających dostęp do szerokopasmowej sieci internetowej | Procentowy wzrost liczby km szerokopasmowej sieci internetowej wybudowanej na terenie gminy liczony rok do roku; % mieszkańców mających dostęp do szerokopasmowej sieci internetowej | - | NIE |
| 2.5. Poprawa czystości powietrza / ochrona środowiska | Ograniczenie emisji szkodliwych substancji do atmosfery poprzez rozbudowę sieci gazowej na terenie gminy | liczba nowych przyłączy gazowych liczba mieszkańców mających dostęp do sieci gazowej: WZ, CP GAZ PSG | Procentowy wzrost ilości nowych przyłączy gazowych liczony rok do roku; % mieszkańców mających dostęp do sieci gazowej | GPN | W TRAKCIE REALIZACJI |
| | Rozszerzenie i upowszechnienie systemu wsparcia dla mieszkańców chcących wymienić źródło ciepła na ekologiczne (m.in. systemy dopłat do wymiany źródła ciepła) | liczba mieszkańców zaangażowanych / objętych programem | % mieszkańców zaangażowanych / objętych programem; % | OŚ | W TRAKCIE REALIZACJI |

| | | | | | |
|---|---|---|---|---------|----------------------|
| | | liczba uruchomionych stacji monitorowania stanu powietrza | powierzchni gminy objęty monitoringiem stanu powietrza | | |
| | Termomodernizacja obiektów użyteczności publicznej i mieszkań komunalnych oraz zwiększenie wykorzystania odnawialnych źródeł energii w obiektach gminnych | liczba obiektów poddanych termomodernizacji | % obiektów zmodernizowanych do ogólnej ich liczby | IZ | W TRAKCIE REALIZACJI |
| | Uporządkowanie i podniesienie poziomu gospodarki odpadami na terenie gminy | Ilość odpadów komunalnych / ilość odpadów segregowanych: 45% SEGREGOWANYCH, 55% NIESEGREGOWANE, SERDUSZKA, KALENDARZE, PSZOK, KAMPANIE EDUKACYJNE, EDUKACJA W SZKOŁA | Spadek ilości odpadów; wzrost % udziału odpadów segregowanych w łącznej ilości odpadów. | OŚ | W TRAKCIE REALIZACJI |
| | Przeprowadzenie pełnej inwentaryzacji przyrodniczej wraz z opracowaniem monografii | liczba wydanych opracowań monograficznych | | OŚ | W TRAKCIE REALIZACJI |
| 2.6. Infrastruktura rekreacyjna, kulturalna i turystyczna – gmina Szydłowo dobrym miejscem do odpoczynku po nauce i pracy | Stworzenie miejsc do wypoczynku po nauce i pracy | liczba nowoutworzonych miejsc wypoczynku*(FU) Krępsko – Uatrakcyjnienie oferty rekreacyjno-turystycznej; opracowanie koncepcji tras turystycznych: szlaków pieszych, nordicowych, rowerowych i kajakowych jako materiał promujący walory turystyczne i krajoznawcze Gminy Szydłowo; wykorzystanie rzek i lasów: szlaków kajakowych, szlaków pieszych i rowerowych – promocja tej formy aktywności – media społecznościowe, www, broszury; Nowa Łubianka – zielony plac zabaw; Krępsko – przygotowanie dokumentacji niezbędnej do prac projektowych inwestycji – budowa stancyi turystycznej w Krępku | Odsetek nowych do ogólnej liczby miejsc do wypoczynku liczonych rok do roku | IZ / FU | W TRAKCIE REALIZACJI |

| | | | | | |
|-----------------------|---|---|--|---------------|-----------------------------|
| | Rozbudowa infrastruktury kultury na terenie gminy Szydłowo | liczba uczestników imprez / wydarzeń kulturalnych organizowanych przez gminą instytucję kultury: SCENY PLENEROWE, WYPOSAŻENIE | Procentowy wzrost ilości uczestników liczony rok do roku, liczba zmodernizowanych lub wybudowanych świetlic | IZ / FU / CUK | W TRAKCIE REALIZACJI |
| 2.7. Rozwój rolnictwa | Zwiększenie ilości nasadzeń drzew i krzewów. Zachowanie i zwiększenie bioróżnorodności na terenie gminy | liczba zrealizowanych nasadzeń liczba utworzonych enklaw miododajnych: OGRÓD Róża Wielka, NASADZENIA | wzrost liczby nasadzeń liczony rok do roku: 2021 r. – 131 szt. nasadzenia drzew miododajnych, 437 szt. róż oraz krzewów wieloletnich to „Różanego Ogrodu”; 2022 r. – 120 szt. nasadzenia drzew miododajnych, 404 szt. krzewów i drzew w ramach „Zielonego Placu Zabaw” | OŚ | TAK |
| | Przeciwdziałanie negatywnym skutkom zmian klimatycznych i suszy | liczba km sieci melioracyjnych / powierzchnia zbiorników poddanych modernizacji | km sieci melioracyjnych / powierzchnia zbiorników poddanych modernizacji do ogólnej długości sieci / powierzchni zbiorników | OŚ | W TRAKCIE REALIZACJI |
| | Wsparcie działań środowiskowych w gospodarstwach rolnych oraz prywatnych m.in. w zakresie usuwania azbestu i odpadów z działalności rolniczej (np. folie) oraz do przydomowych kompostowników | liczba podmiotów objętych wsparciem: PROGRAMY USUWANIE KOMPPOSTOWNIK I AZBEST | % podmiotów objętych wsparciem | OŚ | W TRAKCIE REALIZACJI |

Raport o stanie Gminy | Realizacja przyjętych polityk, programów, strategii

| Cel strategiczny 3. Człowiek najważniejszym potencjałem rozwojowym gminy Szydłowo: edukacja, usługi społeczne i opiekuńcze oraz polityka senioralna i młodzieżowa | | | | | |
|---|---|--|---|--------------------------|-----------------------------|
| Cel operacyjny | Działanie/zadanie | | Wskaźnik wykonania działania | Jednostka odpowiedzialna | Realizacja (TAK / NIE) |
| 3.1. Świadoma polityka demograficzna nastawiona na tworzenie warunków do dodatniej migracji ludności i sprzyjających osiedlaniu się ludzi młodych | Wsparcie aktywności zawodowej rodziców poprzez zapewnienie opieki dla najmłodszych dzieci poprzez utworzenie gminnego żłobka | liczba miejsc dla dzieci do lat 3 w żłobku gminnym: 0 (planowane jest utworzenie 30 miejsc w klubie dziecięcym) W roku 2021 Gmina Szydłowo złożyła wniosek o dofinansowanie w programie Rządowy Fundusz Polski Ład: Budowa, rozbudowa i nadbudowa istniejącego przedszkola na potrzeby utworzenia grup przedszkolnych, klubu dziecięcego oraz klubu seniora; dofinansowanie zadania kwotą 9 300 000,00 zł. | % dzieci w wieku do lat 3 objętych opieką żłobkową liczony rok do roku: 0% | FU / IZ / OK | W TRAKCIE REALIZACJI |
| | Reorganizacja gminnej polityki wobec dzieci w wieku przedszkolnym. Nowa organizacja edukacji przedszkolnej dostosowana do potrzeb mieszkańców, łączących pracę zawodową z wychowaniem dzieci. | liczba dzieci objętych edukacją przedszkolną: 288 Godziny pracy placówek dostosowane do potrzeb mieszkańców: Szydłowo: 6:20-16:40; Stara Łubianka: 6:30-16.30; Skrzatusz: 7:00-16.00. | % dzieci objętych edukacją przedszkolną liczony rok do roku: 105,1% | OK | W TRAKCIE REALIZACJI |
| | Młodzież – przyszłe kadry gminy Szydłowo | liczba uchwał Rady Gminy Szydłowo, w której przygotowanie zaangażowani byli członkowie Młodzieżowej Rady Gminy: 0 | % uchwał Rady Gminy Szydłowo, w której przygotowanie zaangażowani byli członkowie Młodzieżowej Rady Gminy: 0% | FU | W TRAKCIE REALIZACJI |
| 3.2. Wysoka jakość oświaty wizytówką gminy Szydłowo | Zwiększenie odsetka uczniów zamieszkałych na terenie gminy pobierających naukę w gminnych szkołach podstawowych. Podniesienie dochodów gminy z tytułu subwencji oświatowej. | liczba uczniów mieszkających na terenie gminy pobierających naukę w gminnych szkołach podstawowych: 694 Godziny pracy placówek i otwarcia świetlicy dostosowane do potrzeb mieszkańców. W celu pozyskania większej liczby uczniów corocznie organizowane są dni otwarte szkół i przedszkoli, prowadzona jest promocja placówek na stronie internetowej szkół i gminy oraz w mediach społecznościowych (Facebook). Szkoły systematycznie poszerzają swoją ofertę edukacyjną oraz doposażają klasy w nowoczesny sprzęt i pomoce dydaktyczne. | % uczniów mieszkających na terenie gminy pobierających naukę w gminnych szkołach podstawowych do liczby mieszkających z właściwych roczników: 59,58% | OK | W TRAKCIE REALIZACJI |
| | Podniesienie poziomu oświaty w gminie Szydłowo | wyniki uzyskiwane w egzaminach zewnętrznych (egzamin ósmoklasisty) - rok 2022 Gmina: matematyka - 50% , | Wyniki uzyskiwane z poszczególnych przedmiotów na egzaminach | OK | W TRAKCIE REALIZACJI |

| | | | | |
|--|--|--|----|-----------------------------|
| | <p>j. polski - 47%, j. angielski 58%, liczba przyznanych stypendiów - 52 dla 46 uczniów; kwota- 12 760 zł; liczba przyznanych nagród (na koniec roku szkolnego) - 90; kwota: 40 620 zł</p> | <p>ósmoklasisty (średnia dla Gminy) liczone rok do roku: matematyka - wzrost o 6%, j. polski - spadek o 12%, j. angielski - spadek o 10% liczba przyznanych stypendiów liczona rok do roku w %: 106,1% liczba przyznanych nagród (na koniec roku szkolnego) liczona rok do roku w %: 100%</p> | | |
| Infrastruktura szkół w gminie Szydłowo na miarę XXI wieku | <p>liczba szkół mających dostęp do nowoczesnej infrastruktury sportowej: 2 liczba szkół, w których funkcjonują nowoczesne pracownie przedmiotowe: 3 (pracownie: fizyczno-chemiczna – 3, przyrodnicza – 2, informatyczna – 4, techniczna – 1, muzyczna – 1, sala logopedyczna – 1, sala terapeutyczna – 1, sala do zajęć rewalidacyjnych – 1) liczba uczniów w szkołach mających dostęp do własnej szafki: 620 liczba szkół, w których funkcjonuje świetlica / wydzielone miejsce wypoczynku i rekreacji ucznia: 3 Realizowane programy: Kompetencje na start w SP w Szydłowie i SP w Starej Łubiance, Laboratoria Przyszłości, - Posiłek w szkole i w domu, Poznaj Polskę, Odyseja Umysłu, Narodowy Program Rozwoju Czytelnictwa, Ekogrant dla szkoły, Wszystkie dzieci zbierają elektrośmieci, Wyposażenie świetlicy socjoterapeutycznej, Szkolny Klub Sportowy.</p> | <p>% szkół mających dostęp do nowoczesnej infrastruktury sportowej – 66,66% % szkół, w których funkcjonują nowoczesne pracownie przedmiotowe – 100% % uczniów w szkołach mających dostęp do własnej szafki – 100% % szkół, w których funkcjonuje świetlica – 100%</p> | OK | W TRAKCIE REALIZACJI |
| Nowoczesna infrastruktura szkół: powszechne wykorzystanie Internetu w edukacji, infrastruktura zwiększająca komfort pracy i bezpieczeństwo uczniów | <p>liczba uczniów przygotowanych do nauki z wykorzystaniem Internetu / w trybie zdalnym: 620 liczba nauczycieli przygotowanych do prowadzenia zajęć z wykorzystaniem Internetu / w trybie zdalnym: 103</p> | <p>% uczniów przygotowanych do nauki z wykorzystaniem Internetu / w trybie zdalnym – 100%; % nauczycieli przygotowanych do prowadzenia zajęć z wykorzystaniem Internetu / w trybie zdalnym:</p> | OK | W TRAKCIE REALIZACJI |

| | | | | | |
|--|--|--|--|------|-----------------------------|
| | | | 100% | | |
| | Dowozy dzieci do szkół – efektywne, dostosowane do potrzeb dzieci, uwzględniające zajęcia pozalekcyjne | średni czas spędzany przez dziecko w autobusie: Skrzatusz: 10 minut; Stara Łubianka: 36 minut; Szydłowo: od 5 do 40 min. Kursy przewozów szkolnych dostosowane do potrzeb dzieci. Wszystkie zajęcia lekcyjne i pozalekcyjne odbywają się do godz. 15.40, co umożliwia odjazd dzieciom ostatnim kursem autobusu szkolnego; 100 % uczniów klas I-III odjeżdża do miejsca zamieszkania bezpośrednio po skończonych zajęciach edukacyjnych; uczniowie klas IV-VIII oczekują na odjazd max. 1h. | średni czas spędzany przez dziecko w autobusie liczony rok do roku: bez zmian | OK | W TRAKCIE REALIZACJI |
| | Szkoła miejscem kształtowania zdrowych nawyków żywieniowych | liczba uczniów biorących udział w programach promujących zdrowy tryb życia i zdrowe nawyki żywieniowe – 620 Programy: Trzymaj formę, Bieg po zdrowie, Warzywa i owoce, Mleko w szkole, Skąd biorą się produkty ekologiczne? – zwiększenie świadomości i wiedzy na temat rolnictwa ekologicznego oraz budowanie właściwych nawyków żywieniowych wśród najmłodszych; projekty: Dzień Dyni, Dzień Jabłka, Dzień Ziemniaka, Narodowy Dzień Sportu, Tradycyjny Sad, SKS, WF z AWF, Festyn Rodzinny, Światowy Dzień Wody, Dzień Pszczoły, Dzień Zdrowego Pieczywa, Dzień Dziecka - Dzień Sportu, Zdrowe soki, Dzień Marchewki; Zajęcia praktyczne: zdrowe śniadanie; zajęcia kulinarne w edukacji wczesnoszkolnej i na lekcjach techniki, zdrowe odżywianie się - zajęcia praktyczne z firmą Biosfera, warzywno-owocowe warsztaty kulinarne, zajęcia świetlicowe promujące zdrowy tryb życia, lekcje wychowawcze dotyczące zasad zdrowego trybu życia | % uczniów biorących udział w programach promujących zdrowy tryb życia i zdrowe nawyki żywieniowe do liczby uczniów w placówkach oświatowych: 100% | OK | W TRAKCIE REALIZACJI |
| 3.3. Polityka senioralna gminy Szydłowo odpowiada na zmieniającą się sytuację demograficzną: dostosowana | Wysoka jakość usług opiekuńczych i oferta kulturalno-integracyjna dla seniorów | liczba seniorów – podopiecznych ośrodków wsparcia – liczba osób przebywających w domu pomocy społecznej: 16 | % seniorów objętych wsparciem ośrodków wsparcia do ogólnej liczby seniorów w gminie | GOPS | W TRAKCIE REALIZACJI |
| | Wsparcie opiekunów faktycznych osób starszych poprzez warsztaty, doradztwo, opiekę wytchnieniową | liczba opiekunów faktycznych osób starszych objętych wsparciem: 5 osób asystenckich | % opiekunów faktycznych osób starszych objętych wsparciem | GOPS | W TRAKCIE REALIZACJI |

| | | | | | |
|--|---|---|---|-----------|-----------------------------|
| do potrzeb mieszkańców, wspierająca opiekunów faktycznych osób starszych | Rozwój usług opiekuńczych dostosowanych do potrzeb starszych i chorych mieszkańców oraz członków ich rodzin, godzących życie zawodowe z opieką nad osobą chorą / niesamodzielną | liczba mieszkańców objętych usługami opiekuńczymi: 8 seniorów | % mieszkańców, którzy wystąpili o wsparcie w formie usług opiekuńczych objętych pomocą | GOPS | W TRAKCIE REALIZACJI |
| 3.4. Wysoki poziom i jakość opieki zdrowotnej na terenie gminy Szydłowo | Inicjowanie, organizowanie i wspieranie przez gminę programów nieobowiązkowych szczepień oraz programów profilaktyki zdrowotnej i badań przesiewowych, we współpracy z podmiotami medycznymi, dostosowanych do potrzeb zdrowotnych mieszkańców gminy, poprzedzone analizą potrzeb i oczekiwań mieszkańców w zakresie profilaktyki zdrowotnej. | liczba mieszkańców biorących udział w programach prozdrowotnych: 23 dziewczynki przeciwko wirusowi HPV. Wsparcie akcji organizowanych przez podmioty zewnętrzne: badania mammograficzne w ramach Populacyjnego Programu Wczesnego Wykrywania Raka Piersi, dla kobiet z przedziału wiekowego 50-69 lat; Bezpłatne badania cytologiczne dla Pań w wieku 25-59 lat; Bezpłatne komputerowe badania wzroku w OPTO-BUSie; Profilaktyka nowotworów dolnego odcinka przewodu pokarmowego dla mieszkańców w wieku 50-74 lat; Promocja bezpłatnych badań USG aorty brzusznej w ramach Wielkopolskiego Programu Zdrowotnego ZDROWA AORTA skierowanych do mężczyzn w wieku 50-69 lat. Przystąpienie Gminy do ogólnopolskiego programu profilaktyki czerniaka – grupa docelowa uczniowie gminnych szkół podstawowych. | % mieszkańców biorących udział w programach prozdrowotnych liczony rok do roku | FU | W TRAKCIE REALIZACJI |
| 3.5. Gmina Szydłowo miejscem wypoczynku po pracy: wysoka jakość oferty kulturalnej i rekreacyjnej dostosowanej do potrzeb różnych grup mieszkańców | Bogata oferta kulturalna i rekreacyjna gminy | liczba uczestników przedsięwzięć kulturalnych realizowanych przez gminną instytucję kultury: ok. 180 osób tygodniowo bierze udział w zajęciach, imprezach, koncertach i innych wydarzeniach; w ciągu roku wzięto udział około 12 265 osób | Procentowy wzrost ilości uczestników liczony rok do roku: 1,5% | CUK | W TRAKCIE REALIZACJI |
| 3.6. Stwarzanie przez gminę warunków do powstawania nowych miejsc pracy, zwłaszcza dla osób zagrożonych wykluczeniem społecznym | Popieranie zakładania i funkcjonowania podmiotów ekonomii społecznej, w tym spółdzielni socjalnych. | liczba osób zatrudnionych w podmiotach ekonomii społecznej liczba zamówień publicznych powierzonych podmiotom ekonomii społecznej: WTZ CIS | Procentowy wzrost ilości osób zatrudnionych w podmiotach ekonomii społecznej; wartość zamówień publicznych powierzonych podmiotom ekonomii społecznej | OŚ / GOPS | W TRAKCIE REALIZACJI |

Raport o stanie Gminy | Realizacja przyjętych polityk, programów, strategii

| | | | | | |
|---|--|---|---|-----------|-----------------------------|
| 3.7. Wsparcie przedsiębiorców i stwarzanie warunków do powstawania nowych firm | Stworzenie Gminnego Centrum Wsparcia Przedsiębiorczości (funkcjonującego na zasadach zbliżonych do inkubatora przedsiębiorczości) udostępnianie przestrzeni biurowej, szkolenia z zakresu prawa, finansów, pozyskiwania środków zewnętrznych oraz szkolenia branżowe dla nowopowstałych firm | liczba podmiotów korzystających ze wsparcia GCWP | % nowopowstałych firm korzystających ze wsparcia GCWP | WRIGK | NIE |
| | Uruchomienie Kreatywnego Centrum Rozwoju Fab-Lab z pracownikami techniczną, technologiczną i artystyczną (optymalnie ośrodek funkcjonujący razem z Klubem Malucha i Klubem Seniora) | liczba mieszkańców objętych ofertą KCR | % mieszkańców w wieku przedprodukcyjnym i produkcyjnym objętych ofertą KCR | WRIGK | NIE |
| 3.8. Aktywność mieszkańców i społeczeństwo obywatelskie motorem rozwojowym gminy Szydłowo | Przedsięwzięcia z zakresu aktywnej integracji oraz efektywne wykorzystanie środków z funduszy antyalkoholowego osi działań instytucji pomocy społecznej w zakresie przeciwdziałania wykluczeniu społecznemu | - | % środków z funduszu antyalkoholowego wykorzystywanych na zadania z zakresu aktywnej integracji (FU) Ze środków zrealizowano zadanie w wysokości 3 000 zł – Realizacja zadania przez OSP Stara Łubianka | GOPS / FU | W TRAKCIE REALIZACJI |
| | Zaangażowanie organizacji pozarządowych – powierzanie szerszego spektrum zadań własnych gminy organizacjom pozarządowym (zwłaszcza w takich obszarach jak: kultura, historia lokalna, sport, integracja społeczności lokalnej) | liczba ogłoszonych konkursów dla organizacji pozarządowych: 10 liczba podmiotów składających oferty w ogłoszonych konkursach: 16 | Wartość zadań zleconych organizacjom pozarządowym – w Małych Grantach kwota przyznanych dotacji 21 924,00 zł, w ramach OKO – 79,100,00 zł; procentowy wzrost liczby podmiotów składających oferty liczony rok do roku 0% - 16 podmiotów w 2021 i 16 w 2022 | FU | W TRAKCIE REALIZACJI |
| | Pomoc i integracja – promocja i koordynacja wolontariatu | liczba mieszkańców aktywnie uczestniczących w przedsięwzięciach opartych na idei wolontariatu | % mieszkańców aktywnie uczestniczących w przedsięwzięciach opartych na idei wolontariatu | CUK / FU | NIE |
| | Integracja „starych” i „nowych” mieszkańców gminy. Włączenie mieszkańców napływowych w życie gminy i sołectw | liczba zrealizowanych przedsięwzięć integracyjnych: 3 | % mieszkańców włączonych w przedsięwzięcia integracyjne, 70 osób z wsi Szydłowo | CUK / FU | W TRAKCIE REALIZACJI |

3.2. Studium uwarunkowań i kierunków przestrzennego zagospodarowania gminy

Studium uwarunkowań i kierunków zagospodarowania przestrzennego gminy Szydłowo przyjęte zostało Uchwałą nr XXIX/5/2001 Rady Gminy w Szydłowie z dnia 20 lutego 2001 r. W związku z wejściem w życie ustawy z dnia 27 marca 2003 r. o planowaniu i zagospodarowaniu przestrzennym określającej nowe zasady oraz obowiązki kształtowania polityki przestrzennej przez jednostki samorządu terytorialnego, a także stosownie do przepisów art. 32 ww. ustawy o planowaniu i zagospodarowaniu przestrzennym Wójt Gminy Szydłowo dokonał analizy zmian w zagospodarowaniu przestrzennym gminy oraz zgodności Studium z wymogami ww. ustawy o planowaniu i zagospodarowaniu przestrzennym oraz przepisów odrębnych. Analiza wykazała, iż obowiązujące Studium wymagało dostosowania do wytycznych wynikających ze zmian w przepisach planistycznych oraz zmian w strukturze przestrzennej gminy w ostatnich latach. W związku z tym przystąpiono do sporządzenia zmiany Studium, w konsekwencji czego w 2021 roku podjęto Uchwałą nr XXXVIII/417/2021 Rady Gminy Szydłowo z dnia 24 września 2021 r. w sprawie zmiany Studium uwarunkowań i kierunków zagospodarowania przestrzennego gminy Szydłowo.

W przyjętych zmianach w polityce przestrzennej gminy kierowano się przede wszystkim zasadą zrównoważonego rozwoju, harmonijnymi przemianami struktury funkcjonalno-przestrzennej oraz racjonalnym wykorzystaniem zasobów gminy. W trybie sporządzenia projektu zmiany Studium Wójt Gminy Szydłowo rozpatrzył wnioski złożone przez instytucje oraz wnioski złożone przez organy opiniujące i uzgadniające projekt zmiany studium uwarunkowań i kierunków zagospodarowania przestrzennego.

3.3. Miejscowe plany zagospodarowania przestrzennego

Ostatnia ocena aktualności miejscowych planów zagospodarowania przestrzennego przeprowadzona została w 2018 roku (Uchwała nr XL/348/18 Rady Gminy Szydłowo z dnia 31 października 2018 r. w sprawie oceny aktualności studium uwarunkowań i kierunków zagospodarowania przestrzennego i miejscowych planów zagospodarowania przestrzennego gminy Szydłowo). Po przeprowadzonej przez Wójta Gminy Szydłowo analizie zmian w zagospodarowaniu przestrzennym gminy stwierdzono aktualność obowiązujących miejscowych planów zagospodarowania przestrzennego, a tym samym brak konieczności ich aktualizacji. Ponadto po dokonanej analizie sugeruje się opracowywanie nowych miejscowych planów zagospodarowania przestrzennego dla większych obszarów przeznaczonych pod zabudowę, w celu wprowadzenia ustaleń dostosowanych do aktualnych wytycznych oraz wymaganych elementów rysunku planu miejscowego. W 2022 roku około 181,56 ha powierzchni Gminy Szydłowo pokryte jest miejscowymi planami zagospodarowania przestrzennego.

Zgodnie z oceną aktualności studium oraz miejscowych planów, a także po analizie wydawanych decyzji o warunkach zabudowy, jako priorytetowe działanie wskazano sporządzenie miejscowych planów zagospodarowania przestrzennego dla wybranych terenów w miejscowościach: Szydłowo, Dolaszewo, Skrzatusz, Zawada i Zabrodzie. W związku z tym w 2022 roku podjęto następujące uchwały w sprawie przystąpienia do sporządzania miejscowych planów zagospodarowania przestrzennego:

- Uchwała nr XLIII/466/2022 w sprawie przystąpienia do sporządzenia zmiany miejscowego planu zagospodarowania przestrzennego gminy Szydłowo w obrębie wsi Dolaszewo, dla działki oznaczonej nr. ewid. 431/4;
- Uchwała nr XLIII/467/2022 w sprawie przystąpienia do sporządzenia zmiany miejscowego planu zagospodarowania przestrzennego gminy Szydłowo w obrębie wsi Dolaszewo, dla działki oznaczonej nr. ewid. 205/14;
- Uchwała nr XLVIII/501/2022 w sprawie przystąpienia do sporządzenia miejscowego planu zagospodarowania przestrzennego gminy Szydłowo w obrębie Szydłowo;
- Uchwała nr LVII/561/2022 w sprawie przystąpienia do sporządzenia miejscowego planu zagospodarowania przestrzennego gminy Szydłowo na obszarze wsi Kotuń i Cyk;
- Uchwała nr LVIII/573/2022 zmieniająca uchwałę XLVIII/501/2022 w sprawie przystąpienia do sporządzenia miejscowego planu zagospodarowania przestrzennego gminy Szydłowo w obrębie Szydłowo.

Ponadto w 2022 roku przyjęto również:

- Uchwałę nr L/522/2022 w sprawie miejscowego planu zagospodarowania przestrzennego gminy Szydłowo, na obszarze wsi Dolaszewo, dla działki oznaczonej nr ewidencyjnym 405/2;
- Uchwałę nr LVII/560/2022 w sprawie miejscowego planu zagospodarowania przestrzennego Gminy Szydłowo na obszarze wsi Dobrzyca, w rejonie ulic Spokojnej i Cichej.

Decyzja o ustaleniu lokalizacji inwestycji celu publicznego oraz decyzje o warunkach zabudowy i zagospodarowaniu terenu wydawane są w przypadku, gdy obszar, na którym planowana jest inwestycja nie jest objęty miejscowym planem zagospodarowania przestrzennego. Obie te decyzje wydaje Wójt, z wyłączeniem decyzji na terenach zamkniętych, które są wydawane przez Wojewodę. W Gminie Szydłowo średni czas oczekiwania na wydanie decyzji o warunkach zabudowy to ok. 4 miesiące. Z kolei średni czas wydania decyzji o ustaleniu lokalizacji inwestycji celu publicznego, w zależności od stopnia trudności i skomplikowania sprawy oraz kompletności wniosku wynosi ok. 3 miesiące.

3.4. Gminny Program Rewitalizacji

Gminny Program Rewitalizacji dla Gminy Szydłowo pozostaje w opracowaniu. W 2022 roku podjęto się zadań związanych z gromadzeniem danych i materiałów niezbędnych do delimitacji obszaru zdegradowanego i następnie obszaru rewitalizacji w nowej perspektywie dla Gminy.

3.5. Program gospodarowania mieszkaniowym zasobem gminy

Wieloletni Program Gospodarowania Mieszkaniowym Zasobem Gminy sporządza się na okres co najmniej 5 lat. Podstawę prawną do sporządzenia stanowi art. 21 ustawy z dnia 21 czerwca 2001 r. o ochronie praw lokatorów, mieszkaniowym zasobie gminy i o zmianie kodeksu cywilnego. Wieloletni Program Gospodarowania Mieszkaniowym Zasobem Gminy Szydłowo na lata 2022 – 2026 został uchwalony uchwałą Nr L/523/2022 z dnia 24 czerwca 2022 r. Program został ogłoszony w

dzienniku Urzędowym Województwa Wielkopolskiego (Dz. Urz. Woj. Wlkp. z 2022 r. poz. 5104 z dnia 5 lipca 2022 r.).

Przepis art. 21 ust. 1 pkt 1 ustawy z dnia 21 czerwca 2001 r. o ochronie praw lokatorów, mieszkaniowym zasobie gminy i o zmianie Kodeksu cywilnego (Dz.U. z 2022 poz. 172 z późn. zm.) nakłada na gminy ustawowy obowiązek opracowania i uchwalania wieloletnich programów gospodarowania mieszkaniowym zasobem gminy.

Celem wieloletniego programu gospodarowania mieszkaniowym zasobem gminy jest wspieranie racjonalnej gospodarki mieszkaniowej oraz zapewnienie odpowiednich warunków mieszkaniowych, zgodnie z potrzebami mieszkańców.

Wieloletni program gospodarowania mieszkaniowym zasobem gminy obejmuje w szczególności:

- a) prognozę dotyczącą wielkości oraz stanu technicznego mieszkaniowego zasobu gminy w poszczególnych latach z podziałem na lokale socjalne i pozostałe lokale mieszkalne,
- b) analizę potrzeb oraz plan remontów i modernizacji wynikający ze stanu technicznego budynków i lokali, z podziałem na kolejne lata,
- c) planowaną sprzedaż lokali w kolejnych latach,
- d) zasady polityki czynszowej oraz warunki obniżania czynszu,
- e) sposób i zasady zarządzania lokalami i budynkami wchodzącymi w skład mieszkaniowego zasobu gminy oraz przewidywane zmiany w zakresie zarządzania mieszkaniowym zasobem gminy w kolejnych latach,
- f) źródła finansowania gospodarki mieszkaniowej w kolejnych latach,
- g) wysokość kosztów w kolejnych latach, z podziałem na koszty bieżącej eksploatacji, koszty remontów oraz koszty modernizacji lokali i budynków wchodzących w skład mieszkaniowego zasobu gminy, koszty zarządu nieruchomościami wspólnymi, których gmina jest jednym ze współwłaścicieli, a także wydatki inwestycyjne,
- h) opis innych działań mających na celu poprawę wykorzystania i racjonalizację gospodarowania mieszkaniowym zasobem gminy, a w szczególności:
 - niezbędny zakres zamian lokali związanych z remontami budynków i lokali,
 - planowaną sprzedaż lokali.

Mieszkaniowy zasób Gminy Szydłowo stanowią lokale mieszkalne w budynkach stanowiących własność oraz współwłasność gminy.

Tabela 15 Aktualna wielkość zasobów mieszkaniowych gminy Szydłowo

| | |
|---|-----------|
| Budynki ogółem | 24 |
| liczba lokali | 42 |
| Budynki stanowiące własność gminy | 11 |
| liczba lokali | 15 |
| Budynki stanowiące współwłasność gminy i osób fizycznych | 13 |
| liczba lokali | 27 |

Źródło: dane Urzędu Gminy Szydłowo, Referat Gospodarki Przestrzennej i Nieruchomości.

Liczba lokali w zasobach komunalnych systematycznie maleje w związku z nabywaniem na własność lokali przez dotychczasowych najemców.

Mieszkańcy zasób Gminy Szydłowo stanowi 42 lokale mieszkalne położone w miejscowościach: Cyk, Dolaszewo, Kotuń, Krępsko, Leżenica, Nowa Łubianka, Nowy Dwór, Skrzatusz, Stara Łubianka, Szydłowo, Zabrodzie i Zawada.

Tabela 16 Mieszkańcy zasób gminy Szydłowo z podziałem na miejscowość oraz wyszczególnieniem liczby lokali i powierzchni użytkowej

| Lp. | Położenie budynku | Liczba lokali mieszkalnych | Powierzchnia użytkowa (m ²) |
|-----|---|----------------------------|---|
| | CYK | 1 | 45,40 |
| 1. | Cyk 7 | 1 | 45,40 |
| | DOLASZEWO | 1 | 46,30 |
| 2. | Dolaszewo 2 | 1 | 46,30 |
| | KOTUŃ | 14 | 633,03 |
| 3. | Kotuń 1 | 2 | 96,30 |
| 4. | Kotuń 2B | 2 | 96,20 |
| 5. | Kotuń 3 | 1 | 55,30 |
| 6. | Kotuń 7 | 2 | 73,13 |
| 7. | Kotuń 11A | 1 | 39,10 |
| 8. | Kotuń 15 | 1 | 43,79 |
| 9. | Kotuń, ul. Grzybowa 3 | 1 | 59,46 |
| 10. | Kotuń 20 | 2 | 87,50 |
| 11. | Kotuń 40 | 2 | 82,25 |
| | KRĘPSKO | 1 | 42,50 |
| 12. | Krępsko 8 | 1 | 42,50 |
| | LEŻENICA | 3 | 158,73 |
| 13. | Leżenica 1 | 2 | 92,40 |
| 14. | Leżenica 11 | 1 | 66,33 |
| | NOWA ŁUBIANKA | 2 | 123,40 |
| 15. | Nowa Łubianka 27 | 2 | 123,40 |
| | NOWY DWÓR | 1 | 42,64 |
| 16. | Nowy Dwór 22 | 1 | 42,64 |
| | SKRZATUSZ | 2 | 141,48 |
| 17. | Skrzatusz, ul. R. Leszczyńskiego 5 (najem socjalny) | 2 | 141,48 |
| | STARA ŁUBIANKA | 1 | 71,20 |
| 18. | Stara Łubianka, ul. Jana Pawła II 17/1 | 1 | 71,20 |
| | SZYDŁOWO | 12 | 608,34 |
| 19. | Szydłowo 13 | 1 | 43,52 |
| 20. | Szydłowo 43A | 1 | 51,50 |
| 21. | Szydłowo 43B | 10 | 513,32 |
| | ZABRODZIE | 2 | 80,70 |
| 22. | Zabrodzie 4 (najem socjalny) | 2 | 80,70 |

| | | | |
|-----|---------------|-----------|----------------|
| | ZAWADA | 2 | 86,70 |
| 23. | Zawada 8 | 1 | 40,25 |
| 24. | Zawada 11 | 1 | 46,45 |
| | RAZEM: | 42 | 2080,42 |

Źródło: dane Urzędu Gminy Szydłowo, Referat Gospodarki Przestrzennej i Nieruchomości.

Stan techniczny zasobu mieszkaniowego jest zróżnicowany i zależy od kilku czynników:

- a) wieku budynku – większość budynków stanowiących zasoby komunalne wybudowana została w latach przed i powojennych. Są to więc przede wszystkim obiekty ponad 80-letnie i mocno wyeksploatowane;
- b) konstrukcji – zróżnicowane wiekowo budynki przedstawiają konstrukcyjnie różnorodny poziom wyeksploatowania. Stanowią odzwierciedlenie ówczesnie obowiązujących wymogów i norm. Z tego tytułu budynki obciążone są wieloma wadami budowlanymi, których usuwanie wraz z ich skutkami wymaga znacznych nakładów finansowych. Do przykładowych można zaliczyć:
 - remont lub wymiana pokryć dachowych,
 - wymiana stolarki okiennej lub drzwiowej,
 - wymiana instalacji elektrycznej,
 - izolację przeciwwilgociową.

Stan techniczny budynków i lokali, w tym wiek oraz stopień zużycia wyznacza potrzebę remontów bieżących i kapitalnych oraz modernizacji. Potrzeby w zakresie remontów budynków i lokali mieszkalnych należących do gminy, określane są na podstawie stanu technicznego budynków wynikającego z przeglądów technicznych przeprowadzanych w oparciu o art. 62 ustawy z dnia 7 lipca 1994 r. – Prawo budowlane (Dz.U. z 2021 poz. 2351 z późn. zm.), a także z ekspertyz, opinii, wizji lokalnych oraz kontroli Powiatowego Inspektora Nadzoru Budowlanego.

Tabela 17 Analiza stanu technicznego budynków i lokali z podziałem na lata 2022-2026

| Lp. | Położenie budynku | Stan techniczny | | | | |
|-----|-----------------------|-----------------|--------------|--------------|--------------|--------------|
| | | 2022 | 2023 | 2024 | 2025 | 2026 |
| 1. | Cyk 7 | zadowolający | średni | dobry | dobry | dobry |
| 2. | Dolaszewo 2 | dobry | dobry | bardzo dobry | bardzo dobry | bardzo dobry |
| 3. | Kotuń 1 | zadowolający | średni | dobry | dobry | dobry |
| 4. | Kotuń 2B | średni | średni | dobry | dobry | dobry |
| 5. | Kotuń 3 | zadowolający | średni | średni | dobry | dobry |
| 6. | Kotuń 7 | średni | średni | dobry | dobry | dobry |
| 7. | Kotuń 11A | dobry | dobry | dobry | dobry | dobry |
| 8. | Kotuń 15 | średni | średni | średni | dobry | dobry |
| 9. | Kotuń 20 | zadowolający | zadowolający | średni | średni | średni |
| 10. | Kotuń 40 | zadowolający | zadowolający | zadowolający | średni | średni |
| 11. | Kotuń, ul. Grzybowa 3 | średni | średni | średni | dobry | dobry |
| 12. | Krępsko 8 | zadowolający | zadowolający | zadowolający | średni | średni |
| 13. | Leżenica 1 | zadowolający | zadowolający | zadowolający | średni | średni |
| 14. | Leżenica 11 | dobry | dobry | dobry | dobry | dobry |
| 15. | Nowa Łubianka 27 | zadowolający | zadowolający | zadowolający | średni | średni |
| 16. | Nowy Dwór 22 | średni | średni | średni | dobry | dobry |

| | | | | | | |
|-----|--------------------------------------|--------------|--------------|--------------|--------------|--------------|
| 17. | Skrzatusz, ul. R. Leszczyńskiego 5 | zły | zadowalający | zadowalający | średni | średni |
| 18. | Stara Łubianka, ul. Jana Pawła II 17 | średni | średni | średni | dobry | dobry |
| 19. | Szydłowo 13 | zły | zadowalający | zadowalający | zadowalający | zadowalający |
| 20. | Szydłowo 43A | dobry | dobry | dobry | dobry | dobry |
| 21. | Szydłowo 43B | zadowalający | zadowalający | średni | średni | średni |
| 22. | Zabrodzie 4 | zły | zadowalający | zadowalający | zadowalający | zadowalający |
| 23. | Zawada 8 | zadowalający | zadowalający | średni | średni | średni |
| 24. | Zawada 11 | zadowalający | zadowalający | zadowalający | średni | średni |

Źródło: dane Urzędu Gminy Szydłowo, Referat Gospodarki Przestrzennej i Nieruchomości.

Gmina poprzez swoje działania zamierza utrzymać zadowalający stan techniczny zasobu mieszkaniowego. Zakres działań będzie wynikał z możliwości finansowych gminy oraz możliwości rozwojowych infrastruktury technicznej.

Tabela 18 Szacowana wartość niezbędnych prac remontowych w latach 2023–2026 (w tys. zł)

| Lp. | Rodzaj remontów | 2023 | 2024 | 2025 | 2026 |
|-----|--|------|------|------|------|
| 1. | Roboty dekarско-błacharskie | 15 | 15 | 25 | 25 |
| 2. | Remonty budowlane | 20 | 25 | 30 | 35 |
| 3. | Remonty przewodów kominowych oraz wentylacyjnych | 5 | 7 | 7 | 8 |
| 4. | Stolarka okienna i drzwiowa | 9 | 12 | 15 | 17 |
| 5. | Wymiana instalacji elektrycznej | 4 | 4 | 5 | 6 |
| 6. | Drobne prace naprawcze | 4 | 5 | 5,5 | 6 |

Źródło: dane Urzędu Gminy Szydłowo, Referat Gospodarki Przestrzennej i Nieruchomości.

Planowana sprzedaż lokali w kolejnych latach

Sprzedaż lokali mieszkalnych wchodzących w skład mienia gminnego realizowana jest w oparciu o przepisy ustawy z dnia 21 sierpnia 1997 r. o gospodarce nieruchomościami (Dz. U. z 2023 r. poz. 344). W okresie objętym programem przewiduje się sprzedaż lokali mieszkalnych dotychczasowym najemcom. Przewiduje się, że do 2026 roku wielkość zasobów mieszkaniowych gminy zmniejszy się ze względu na sprzedaż mieszkań:

- 2023 – 2 lokale,
- 2024 – 2 lokale,
- 2025 – 2 lokale,
- 2026 – 2 lokale.

Nie przewiduje się sprzedaży lokali mieszkalnych stanowiących mieszkaniowy zasób gminy z lokatorami.

W 2022 roku procedowano 3 sprzedaże lokali mieszkalnych na rzecz dotychczasowych najemców, jednak żadnego z lokali nie sprzedano. Zawarcie umów notarialnych przewidywane jest w 2023 r.

Zasady polityki czynszowej

Polityka czynszowa gminy zmierzać będzie w kierunku uzyskania stawki czynszu na poziomie zapewniającym pokrycie kosztów utrzymania lokali wchodzących w skład mieszkaniowego zasobu gminy.

W związku z powyższym Wójt Gminy Szydłowo Zarządzeniem Nr 195/2022 z dnia 21 września 2022 r. w sprawie ustalenia wysokości stawki bazowej czynszu miesięcznego za najem lokali mieszkalnych oraz wysokości stawki czynszu miesięcznego za najem socjalny dla lokali wchodzących w skład zasobu mieszkaniowego Gminy Szydłowo ustalił nową wysokość stawki bazowej czynszu za 1 m² powierzchni użytkowej lokali.

W celu zrównoważenia wydatków na utrzymanie zasobu mieszkaniowego z dochodami z tytułu czynszu najmu lokali mieszkalnych, przewiduje się stopniowy wzrost stawki bazowej czynszu i przeznaczenie uzyskanych z tego tytułu dochodów na wydatki związane z utrzymaniem oraz remontem zasobu mieszkaniowego gminy.

Ustala się następujące rodzaje czynszów:

- a) za lokale mieszkalne,
- b) za lokale przeznaczone do najmu socjalnego.

Podwyższenie stawki czynszu miesięcznego może następować nie częściej niż co 6 miesięcy.

Sposób i zasady zarządzania lokalami i budynkami wchodzącymi w skład mieszkaniowego zasobu gminy oraz przewidywane zmiany w zakresie zarządzania mieszkaniowym zasobem gminy w kolejnych latach

Gospodarowanie zasobem gminnym polega w szczególności na:

- a) ewidencjonowaniu nieruchomości;
- b) sporządzaniu planów wykorzystania zasobu mieszkaniowego;
- c) zabezpieczeniu nieruchomości przed uszkodzeniem lub zniszczeniem;
- d) wykonaniu czynności związanych z naliczaniem należności i windykacją tych należności;
- e) zawieraniu umów najmu;
- f) naliczaniu i pobieraniu opłat związanych z wynajmowaniem lokali.

Źródła finansowania gospodarki mieszkaniowej gminy w kolejnych latach

Źródłami finansowania gospodarki mieszkaniowej gminy są w szczególności:

- a) dochody z czynszów najmów lokali mieszkalnych;
- b) dochody z czynszów najmu lokali użytkowych;
- c) dochody ze sprzedaży mieszkań;
- d) odszkodowania za bezumowne korzystanie z lokali mieszkalnych i powierzchni użytkowych;
- e) środki z budżetu gminy;
- f) środki pozyskane ze źródeł zewnętrznych.

Inne działania mające na celu poprawę wykorzystania i racjonalizację gospodarowania mieszkaniowym zasobem gminy

Z punktu widzenia rynku mieszkaniowego gmina realizuje swoje działania poprzez tworzenie warunków do zaspokajania niezbędnych potrzeb mieszkaniowych, dlatego wobec ograniczonych środków finansowych musi efektywnie wykorzystywać istniejący zasób mieszkaniowy.

Gmina realizując opracowany program będzie przede wszystkim dążyła do osiągnięcia efektywnego gospodarowania zasobem mieszkaniowym gminy, co w znacznej mierze wymagać będzie podjęcia działań mających na celu m.in.:

- a) systematyczną poprawę stanu technicznego budynków;
- b) stopniowe urealnienie czynszów za lokale mieszkalne;
- c) zmniejszenie liczby dłużników poprzez skuteczne egzekwowanie należności.

Gmina planuje podejmowanie działań mających na celu polepszenie atrakcyjności otoczenia nieruchomości poprzez bieżące remonty dróg gminnych, terenów przyległych do budynków komunalnych oraz aranżowanie przestrzeni publicznej.

3.6. Plan wykorzystania zasobu nieruchomości gminnych

Plan wykorzystania zasobu opracowuje się na okres 3 lat. Podstawę prawną do sporządzenia planu stanowi art. 25 Ustawy z dnia 21 sierpnia 1997 o gospodarce nieruchomościami.

Plan wykorzystania zasobu nieruchomości Gminy Szydłowo na lata 2022-2024 został podjęty Zarządzeniem Nr 72/2022 Wójta Gminy Szydłowo z dnia 17 marca 2022 r.

Gminny zasób nieruchomości

Zgodnie z art. 25 ust.1 ustawy z dnia 21 sierpnia 1997 r. o gospodarce nieruchomościami (Dz. U. z 2023 r. poz. 344) gminnym zasobem nieruchomości gospodaruje wójt. Gospodarowanie zasobem polega w szczególności na:

- ewidencjonowaniu nieruchomości zgodnie z katastrem nieruchomości,
- wycenie nieruchomości,
- zabezpieczeniu nieruchomości przed uszkodzeniem lub zniszczeniem,
- naliczaniu należności za nieruchomości udostępniane z zasobu,
- zbywaniu nieruchomości z zasobu,
- nabywaniu nieruchomości do zasobu,
- wydierżawianiu, wynajmowaniu, użyczeniu nieruchomości wchodzących w skład zasobu,
- oddawaniu w trwałą zarząd nieruchomości gminnych,
- podejmowaniu czynności w postępowaniach sądowych dotyczących własności lub innych praw rzeczowych na nieruchomościach,
- sporządzaniu planów wykorzystania zasobu,
- procedowaniu podziałów nieruchomości,
- składaniu wniosków wieczystoksięgowych.

Zgodnie z art. 24 ust.1 ustawy z dnia 21 sierpnia 1997 r. o gospodarce nieruchomościami (Dz. U. z 2023 r. poz. 344) do gminnego zasobu nieruchomości należą nieruchomości, które stanowią

przedmiot własności gminy i nie zostały oddane w użytkowanie wieczyste oraz nieruchomości będące przedmiotem użytkowania wieczystego gminy.

Na podstawie art. 25 ust. 2a ustawy o gospodarce nieruchomościami (Dz. U. z 2023 r. poz. 344) plan wykorzystania zasobu opracowuje się na okres 3 lat i zawiera on w szczególności:

1) zestawienie nieruchomości zasobu na podstawie danych zawartych w ewidencji nieruchomości prowadzonej na podstawie art. 23 ust. 1 pkt 1 oraz zestawienie nieruchomości oddanych w użytkowanie wieczyste, w tym wskazanie:

- a) miejscowości położenia nieruchomości,
- b) powierzchni nieruchomości, z uwzględnieniem powierzchni użytkowej budynków lub samodzielnych lokali wykazanej w katastrze nieruchomości,
- c) sposobu zagospodarowania nieruchomości;

2) prognozę dotyczącą:

- a) udostępniania nieruchomości zasobu oraz nabywania nieruchomości do zasobu,
- b) poziomu wydatków związanych z udostępnianiem nieruchomości zasobu oraz nabywaniem nieruchomości do zasobu,
- c) wpływów osiągniętych z opłat z tytułu użytkowania wieczystego nieruchomości, opłat z tytułu przekształcenia prawa użytkowania wieczystego w prawo własności oraz opłat z tytułu trwałego zarządu nieruchomości,
- d) aktualizacji opłat z tytułu użytkowania wieczystego nieruchomości oraz opłat z tytułu trwałego zarządu nieruchomości;

3) program zagospodarowania nieruchomości zasobu.

Zestawienie powierzchni nieruchomości zasobu oraz nieruchomości oddanych w użytkowanie wieczyste

Zasób nieruchomości Gminy Szydłowo wynosi 861,5299 ha powierzchni gruntów, z czego 29,3923 ha oddanych jest w użytkowanie wieczyste. Gmina jest użytkownikiem wieczystym 0,4026 ha gruntów na gruntach będących własnością Skarbu Państwa.

Tabela 19 Grunty będące przedmiotem własności Gminy Szydłowo oraz oddane w użytkowanie wieczyste (ha)

| Obręb | Grunty będące przedmiotem własności Gminy Szydłowo ogółem | Grunty będące przedmiotem własności Gminy Szydłowo oddane w użytkowanie wieczyste | Grunty będące przedmiotem użytkowania wieczystego Gminy Szydłowo |
|-----------|---|---|--|
| Cyk | 17,4488 | - | - |
| Dobrzyca | 42,2777 | - | 0,1694 |
| Dolaszewo | 75,5425 | 1,8209 | 0,2332 |
| Jaraczewo | 32,9978 | 2,8975 | - |
| Kłęśnik | 11,1839 | - | - |
| Kłoda | 79,4466 | 20,0354 | - |
| Kotuń | 87,9677 | - | - |
| Krępsko | 69,6107 | - | - |
| Leżenica | 43,9130 | - | - |

| | | | |
|----------------|-----------------|----------------|---------------|
| Nowa Łubianka | 38,3736 | - | - |
| Nowy Dwór | 12,9184 | - | - |
| Pokrzywnica | 41,8424 | 0,4900 | - |
| Róża Wielka | 64,1794 | - | - |
| Skrzatusz | 55,5316 | 0,1900 | - |
| Stara Łubianka | 56,7811 | 3,9585 | - |
| Szydłowo | 29,1629 | - | - |
| Tarnowo | 42,4831 | - | - |
| Wildek | 4,3566 | - | - |
| Zabrodzie | 22,0169 | - | - |
| Zawada | 33,7230 | - | - |
| Ogółem: | 861,7577 | 29,3923 | 0,4026 |

Źródło: dane Urzędu Gminy Szydłowo, Referat Gospodarki Przestrzennej i Nieruchomości.

Udostępnianie nieruchomości następuje i następować będzie poprzez: sprzedaż, darowiznę, zamianę, oddanie w użytkowanie wieczyste, służebności, trwałe zarząd, dzierżawę, najem, użyczenie – zgodnie z obowiązującymi w tym zakresie przepisami prawa.

Nabywanie nieruchomości na rzecz Gminy Szydłowo następować będzie w drodze kupna, darowizny, zamiany, wykonania prawa pierwokupu, komunalizacji lub w innych formach przewidzianych prawem w związku z koniecznością realizacji zadań własnych, obowiązkami wynikającymi z przepisów szczególnych oraz realizacją celów publicznych nałożonych na gminę.

Zbycie nieruchomości następować będzie zgodnie z przeznaczeniem w miejscowych planach zagospodarowania przestrzennego, wydanymi decyzjami o warunkach zabudowy i zagospodarowania terenu, a także w wyniku realizacji złożonych wniosków.

Przewiduje się również:

- **sprzedaż nieruchomości Gminy Szydłowo w trybie przetargów nieograniczonych**, ograniczonych lub w rokowaniach;
- **sprzedaż nieruchomości w trybie bezprzetargowym**, jeśli spełnione będą przesłanki wymienione w art. 37 ust. 2 ustawy z dnia 21 sierpnia 1997 r. o gospodarce nieruchomościami (Dz. U. z 2023 r. poz. 344), realizacja następować będzie na podstawie złożonych indywidualnych wniosków osób uprawnionych;
- **przekształcenie prawa użytkowania wieczystego w prawo własności**;
- **przekazanie nieruchomości w trwałe zarząd jednostkom organizacyjnym**;
- **dokonywanie zamian nieruchomości pomiędzy Gminą Szydłowo a osobami fizycznymi bądź prawnymi** – w zależności od potrzeb wynikających z przepisów szczególnych, realizacji celów publicznych lub uregulowania stanów prawnych nieruchomości;
- **wydzierżawianie, wynajmowanie nieruchomości Gminy Szydłowo**;
- **użyczanie nieruchomości Gminy Szydłowo** – w razie potrzeb wynikających z indywidualnych czynników podmiotowo – przedmiotowych;
- **sprzedaż lokali i budynków mieszkalnych**;
- **zbycie jako wkład niepieniężny (aport) do spółki**;
- **zbycie w drodze darowizny**;
- **sprzedaż na rzecz użytkownika wieczystego**;

- **dokonywanie podziałów oraz innych regulacji prawnych** granic działek będących własnością Gminy Szydłowo (np. wznowienia granic, rozgraniczenie, połączenie działek itp.).

Dzierżawa gruntów będzie kontynuowana na podstawie dotychczas zawartych umów, a także procedowana po wpływie nowych wniosków. Planuje się zawieranie nowych umów najmu i dzierżawy na czas nieoznaczony, w trybie przetargu lub bezprzetargowo za zgodą Rady Gminy. W sytuacji, gdy o najem lub dzierżawę ubiega się więcej niż jedna osoba, każdorazowo organizowany jest przetarg.

W posiadanie zależne oddano 303,72 ha gruntów z zasobu gminnego, głównie pod uprawy rolne, ale także na inne cele, takie jak m.in. ogródki przydomowe, uprawy ogrodnicze, ogródki letnie, hodowlę zwierząt, poprawę warunków zagospodarowania nieruchomości przyległych, pod działalność gospodarczą, na prowadzenie działalności statutowej przez podmioty pożytku publicznego, usytuowanie tablic reklamowych, kioski handlowe, pawilony.

Dzierżawa gruntów stanowiących własność Gminy Szydłowo obejmuje: 296 umów dzierżaw gruntów, o łącznej powierzchni 303,72 ha.

Oprócz najmu i dzierżawy nieruchomości gminne **użyczane są** jednostkom i podmiotom działającym w środowisku wiejskim na rzecz mieszkańców. Umowy użyczenia zawarte są głównie z kołami gospodyń wiejskich, ale również ze stowarzyszeniami, caritasem i fundacjami. Obecnie zawarte są 22 umowy użyczenia gruntów i powierzchni w budynkach gminnych. Najczęściej nieruchomości i ich części użyczane są w celu uzyskania środków finansowych z programów i projektów grantowych dofinansowanych ze środków zewnętrznych.

Przejęcie nieruchomości z mocy prawa odbywać się będzie zgodnie z art. 98 ustawy o gospodarce nieruchomościami, jak również ustawy o szczególnych zasadach przygotowania i realizacji inwestycji w zakresie dróg publicznych (ZRID). Za nieruchomości przejęte z mocy prawa przewiduje się wypłaty odszkodowania lub nieruchomości zamienne.

Planuje się dalsze regulacje stanów prawnych poprzez ustanawianie ograniczonych praw rzeczowych, takich jak służebności gruntowe polegające na prawie przejścia i przejazdu jak również służebności przesyłu na rzecz przedsiębiorców realizujących inwestycje liniowe na gruntach gminnych.

Według stanu na dzień 31 grudnia 2022 roku oddane zostały w trwałą zarząd 4 nieruchomości zabudowane. Trwały zarząd ustanowiono na rzecz jednostek organizacyjnych gminy, tj.:

- Gminnego Ośrodka Pomocy Społecznej (Róża Wielka) – 1 decyzja (dotycząca Dziennego Domu Seniora),
- Zespołu Szkół w Szydłowie – 1 decyzja,
- Zespołu Szkół w Starej Łubiance – 1 decyzja,
- Szkoły Podstawowej w Skrzatuszu – 1 decyzja.

W latach 2023-2024 oddanie kolejnych nieruchomości w trwałą zarząd uzależnione będzie od składanych wniosków o ustanowienie trwałego zarządu.

Gmina Szydłowo jest właścicielem 128 budynków o łącznej powierzchni zabudowy 24 171 m² (w tym m.in. budynek Urzędu, szkoły, remizy OSP, świetlice wiejskie).

Plan wykorzystania zasobu przewiduje dalszą realizację spraw związanych z przekształceniem prawa użytkowania wieczystego gruntów w prawo własności na podstawie przepisów ustawy z dnia 29 lipca 2005 roku o przekształceniu prawa użytkowania wieczystego w prawo własności nieruchomości (Dz. U. z 2019 r. poz. 1314) oraz ustawy z dnia 20 lipca 2018 roku o przekształceniu prawa użytkowania wieczystego gruntów zabudowanych na cele mieszkaniowe w prawo własności tych gruntów (Dz. U. z 2020 poz. 2040 z późn. zm.). Przekształcenie następować będzie w zależności od składanych wniosków.

Prognoza poziomu wydatków związanych z udostępnieniem nieruchomości zasobu oraz nabywaniem nieruchomości do zasobu zestawiona została w tabeli poniżej.

Tabela 20 Wydatki związane z udostępnianiem nieruchomości z zasobu gminnego oraz nabywaniem nieruchomości do zasobu

| Wydatki na 2022 r. | |
|--|-------------------|
| Opis | Kwota (zł) |
| Zakup usług pozostałych, w tym: - czynności notarialne, - wyceny nieruchomości, - wypisy i wyrisy z ewidencji gruntów, - prace geodezyjne, - ogłoszenia w prasie | 145 413,36 |
| Inne opłaty: - odszkodowania | 9 434,64 |

Źródło: dane Urzędu Gminy Szydłowo, Referat Gospodarki Przestrzennej i Nieruchomości.

W przypadku wystąpienia okoliczności uzasadniających nabycie nieruchomości do zasobu wysokość wydatków na ten cel zostanie każdorazowo oszacowana i wprowadzona do uchwały budżetowej poprzez zmianę. Wartość nieruchomości ustalana jest każdorazowo przez rzeczoznawcę majątkowego w operacie szacunkowym. Wysokość wydatków uzależniona jest od potrzeb Gminy Szydłowo w związku z realizacją planów inwestycyjnych, jak również zadań własnych nałożonych na gminę.

Zakłada się, że w kolejnych latach wydatki związane z udostępnianiem nieruchomości z zasobu gminnego oraz nabywaniem nieruchomości do zasobu będą wzrastać.

Tabela poniżej przedstawia prognozę wpływów osiągniętych z opłat z tytułu użytkowania wieczystego nieruchomości, opłat z tytułu przekształcenia prawa użytkowania wieczystego w prawo własności oraz opłat z tytułu trwałego zarządu. Przewiduje się wzrost opłat z tytułu użytkowania wieczystego gruntów w związku z planowaną aktualizacją. Aktualizacja opłat nastąpi na podstawie art. 78 ustawy z dnia 21 sierpnia 1997 roku o gospodarce nieruchomościami (Dz. U. z 2023 r. poz. 344) poprzez wypowiedzenie w formie pisemnej wysokości dotychczasowej opłaty w terminie do 31 grudnia roku poprzedzającego oraz równoczesne złożenie oferty przyjęcia nowej stawki. Aktualizacja opłat nastąpi w oparciu o operaty szacunkowe wykonane przez uprawnionego rzeczoznawcę majątkowego.

Tabela 21 Wpływy z opłat z tytułu użytkowania wieczystego oraz trwałego zarządu

| Lata | Kwota |
|---------|--------------|
| 2022 r. | 65 823,87 zł |
| 2023 r. | 80 000,00 zł |
| 2024 r. | 80 000,00 zł |

Źródło: dane Urzędu Gminy Szydłowo, Referat Gospodarki Przestrzennej i Nieruchomości.

Wpływy z tytułu sprzedaży oraz zamiany nieruchomości według stanu na dzień 31 grudnia 2022 r. wyniosły łącznie 164 081,00 zł.

Planuje się wysokość wpływów osiągniętych ze zbycia nieruchomości gminnych w sposób przedstawiony w poniższej tabeli. Przewiduje się, że wpływy ze zbycia nieruchomości gminnych nieznacznie wzrosną w latach kolejnych.

Tabela 22 Planowane wpływy z tytułu zbycia nieruchomości w latach 2023-2024

| Lata | Kwota |
|---------|------------|
| 2023 r. | 500 000 zł |
| 2024 r. | 800 000 zł |

Źródło: dane Urzędu Gminy Szydłowo, Referat Gospodarki Przestrzennej i Nieruchomości.

Program zagospodarowania nieruchomości zasobu nakreśla kierunki działań związanych z zasadą racjonalnej gospodarki mieniem stosownie do obowiązujących przepisów prawa. Ma on na celu efektywne i wydajne gospodarowanie nieruchomościami, uwzględniające potrzeby lokalnej społeczności, jak również rozwój gminy.

Ważnym elementem gospodarowania nieruchomościami i strategicznym zadaniem stojącym przed Gminą Szydłowo jest sporządzenie katalogu ofert inwestycyjnych zapewniających stałe dochody do budżetu oraz przedstawienie form zbycia na realizację urozmaiconych celów.

Zarządzanie zasobem w Gminie Szydłowo odbywa się w sposób zgodny z zasadami prawidłowej gospodarki w oparciu o obowiązujące przepisy prawa, ze szczególnym uwzględnieniem m. in.:

- udostępnienia nieruchomości poprzez zbycie działek gminnych,
- wykonywania analiz gruntów gminnych do wydzierżawienia, wynajęcia, użyczenia, zbycia lub innych form prawnych,
- prowadzenia sukcesywnych wizji lokalnych w celu regulowania praw do korzystania z nieruchomości gminnych,
- bieżących kontroli sposobu użytkowania gruntów gminnych oddanych w posiadanie zależne,
- aktualizacji opłat z tytułu użytkowania wieczystego,
- analizy nieruchomości pod kątem zasadności naliczenia opłat adiacenckich,
- regulacji stanów prawnych nieruchomości poprzez ustanawianie służebności,
- zleceń prac geodezyjnych takich jak podziały, rozgraniczenia, wznowienia granic, itp.
- komunalizacji,
- naliczania opłat za użytkowanie wieczyste,
- naliczania opłat z tytułu oddania nieruchomości w trwałe zarząd,
- nabywania nieruchomości do zasobu na realizację zadań własnych i innych celów publicznych realizowanych przez gminę,
- weryfikowania zasadności wykonania prawa pierwokupu przysługującego gminie.

W latach 2023–2024 przewiduje się zbycie nieruchomości ujętych w zestawieniu poniżej.

Tabela 23 Nieruchomości przeznaczone do zbycia

| Położenie | Numer działki | Powierzchnia (ha) | Przeznaczenie |
|-------------|---------------|-------------------|--|
| Zabrodzie | 13/1 | 0,3336 | zurbanizowane tereny niezabudowane lub w trakcie zabudowy |
| Zabrodzie | 13/2 | 0,3542 | tereny zabudowy mieszkaniowej |
| Kotuń | 102/5 | 0,0900 | tereny zabudowy mieszkaniowej |
| Kotuń | 102/6 | 0,0900 | tereny zabudowy mieszkaniowej |
| Kotuń | 369, 370, 371 | 0,7187 | U – tereny prowadzenia działalności gospodarczej |
| Kotuń | 115/1 | 0,1255 | tereny zabudowy mieszkaniowej |
| Dolaszewo | 169/4 | 0,0064 | tereny zabudowy mieszkaniowej |
| Szydłowo | 381 | 0,0920 | Mj – tereny zabudowy jednorodzinnej |
| Szydłowo | 46/7 | 0,4058 | AG - tereny aktywności gospodarczej z prawem zabudowy mieszkaniowej jednorodzinnej |
| Róża Wielka | 424/2 | 0,3000 | tereny rolne |
| Pokrzywnica | 115/5 | 0,2658 | tereny zabudowy mieszkaniowej |
| Pokrzywnica | 115/6 | 0,2593 | tereny zabudowy mieszkaniowej |
| Leżenica | 138 | 0,1000 | tereny rolne z możliwością uzyskania warunków zabudowy |
| Zawada | 41/2 | 0,0467 | MN2 – tereny zabudowy mieszkaniowej jednorodzinnej |
| Dobrzyca | 687 | 0,0947 | Mj – tereny mieszkalnictwa jednorodzinnego |

Źródło: dane Urzędu Gminy Szydłowo, Referat Gospodarki Przestrzennej i Nieruchomości.

Nieruchomości, które nie zostały ujęte w tabeli powyżej będą przeznaczane do zbycia po dokonaniu szczegółowej analizy stanu faktycznego i prawnego, a także możliwości ich zagospodarowania. Możliwość zagospodarowania nieruchomości jest bezpośrednio zależna od uwarunkowań wynikających z ustaleń zawartych w Studium uwarunkowań i kierunków zagospodarowania przestrzennego Gminy Szydłowo, a także w planach miejscowych i decyzjach o warunkach zabudowy.

Plan wykorzystania zasobu stanowi trzyletnią prognozę gwarantującą racjonalne gospodarowanie nieruchomościami stanowiącymi własność Gminy Szydłowo.

3.7. Gminny Program Opieki nad Zabytkami

Gminny Program Opieki nad Zabytkami Gminy Szydłowo opracowany był na lata 2017-2020 (przyjęty Uchwałą nr XXIII/201/17 Rady Gminy Szydłowo z dnia 29 marca 2017 r.). W 2022 roku został opracowany nowy Program Opieki nad Zabytkami, którego podjęcie planowane jest na 2023 rok.

W zakresie ochrony zabytków udzielono dotacji na prace konserwatorskie, restauratorskie lub roboty budowlane przy zabytku wpisanym do rejestru zabytków na terenie Gminy Szydłowo – Kościele parafialnym pw. Trójcy Świętej w Róży Wielkiej w wysokości 15 085,45 zł, celem odnowienia chrzcielnicy.

3.8. Plan Gospodarki Niskoemisyjnej

Plan Gospodarki Niskoemisyjnej dla Gminy Szydłowo (przyjęty Uchwałą nr LI/534/2022) jest dokumentem strategicznym, określającym kierunki rozwoju gospodarki niskoemisyjnej dla Gminy Szydłowo w obliczu nowych dyrektyw europejskich oraz prawodawstwa krajowego w perspektywie średniookresowej.

Cel główny Planu to *redukcja emisji gazów cieplarnianych, zwiększenie udziału energii pochodzącej ze źródeł odnawialnych oraz redukcja zużycia energii finalnej poprzez podniesienie efektywności energetycznej*. Jego realizacja miała nastąpić poprzez realizację 3 celów strategicznych:

- redukcja emisji CO₂ o 2,12 % do końca 2024 r.,
- redukcja zużycia energii finalnej o 1,58% do końca 2024 r.,
- wzrost produkcji energii OZE o 1,58% do końca 2024 r.¹

Cele szczegółowe mają zostać lub zostały częściowo zrealizowane poprzez następujące działania:

- oświetlenie uliczne:
 - modernizację oświetlenia ulicznego na bardziej energooszczędne,
 - budowa i rozbudowa energooszczędnego oświetlenia ulicznego (montaż efektywnego energetycznie oświetlenia ulicznego),
- mieszkalnictwo, przemysł, budownictwo, handel i usługi:
 - wymiana pieców węglowych i kotłowni węglowych o niskiej sprawności,
 - wzrost udziału odnawialnych źródeł energii,
 - termomodernizacja budynków,
 - edukacja ekologiczna wśród mieszkańców,
- użyteczność publiczna:
 - modernizacja energetyczna budynków użyteczności publicznej z wymianą infrastruktury na energooszczędną,
 - wymiana energochłonnych żarówek starego typu na energooszczędne,
 - wymiana komputerów i monitorów starego typu, o wysokim zużyciu energii i niskiej sprawności na nowe i energooszczędne,
 - wzrost udziału odnawialnych źródeł energii,
 - modernizacja energetyczna budynku Dziennego Domu Seniora w Róży Wielkiej,
 - modernizacja energetyczna budynku bazy w Jaraczewie przy Urzędzie Gminy Szydłowo,
 - modernizacja energetyczna budynku „B” Urzędu Gminy Szydłowo,
- transport:
 - rozbudowa ścieżek rowerowych,
 - modernizacja i przebudowa infrastruktury drogowej (drogi, chodniki, ścieżki rowerowe, parkingi).

3.9. Gminy Program Profilaktyki i Rozwiązywania Problemów Alkoholowych oraz Przeciwdziałania Narkomanii

Gminny Program Profilaktyki i Rozwiązywania Problemów Alkoholowych oraz Przeciwdziałania Narkomanii na rok 2022 przyjęty został Uchwałą nr XLII/455/2021 z dnia 29 grudnia 2021 r. oraz Uchwałą nr XXIX/314/2020 z dnia 25 marca 2022 r.

Celem głównym prowadzonego programu jest „Zwiększenie działań z zakresu przeciwdziałania uzależnieniom”.

Do realizacji Programu przewidziano następujące działania:

- Realizacja programów edukacyjnych oraz programów promocji zdrowia o potwierdzonej skuteczności w szkołach oraz innych placówkach oświatowych i opiekuńczych

¹ Planowana zmiana % ma nastąpić w odniesieniu do wartości w roku 2020

| Wskaźnik | Realizacja |
|---|------------|
| ilość realizowanych programów edukacyjnych i promocji zdrowia | 1 |
| ilość szkół ze wszystkich poziomów nauczania realizujących programy edukacyjnych i promocji zdrowia | 3 |
| liczba nauczycieli i wychowawców uczestniczących w zajęciach szkoleniowych | 14 |
| liczba dzieci i młodzieży biorących udział w programach edukacyjnych i promocji zdrowia w placówkach oświatowych i opiekuńczych | 150 |
| liczba rodziców i opiekunów biorących udział w programach edukacyjnych i promocji zdrowia w placówkach oświatowych i opiekuńczych | 332 |

- Realizacja programów profilaktyki uniwersalnej, w tym uwzględniających tematykę niestawnowiącą uzależnienia od substancji psychoaktywnych tzw. uzależnień behawioralnych, nowych środków psychoaktywnych z grupy tzw. dopalaczy oraz palenia tytoniu ze szczególnym uwzględnieniem programów profilaktycznych i promocji zdrowia psychicznego rekomendowanych przez Krajowe Biuro ds. Przeciwdziałania Narkomanii, Państwową Agencję Rozwiązywania Problemów Alkoholowych, Ośrodek Rozwoju Edukacji oraz Instytut Psychiatrii i Neurologii

| Wskaźnik: | Realizacja |
|---|------------------|
| ilość realizowanych programów edukacyjnych i promocji zdrowia | 5 |
| ilość szkół ze wszystkich poziomów nauczania realizujących programy edukacyjnych i promocji zdrowia | 3 |
| liczba nauczycieli i wychowawców uczestniczących w zajęciach szkoleniowych | 20 |
| liczba dzieci i młodzieży biorących udział w programach edukacyjnych i promocji zdrowia w placówkach oświatowych i opiekuńczych | 975 ¹ |
| liczba rodziców i opiekunów biorących udział w programach edukacyjnych i promocji zdrowia w placówkach oświatowych i opiekuńczych | 60 |

¹ W niektórych przypadkach dzieci uczestniczyły w kilku programach

- Promowanie wśród mieszkańców Gminy Szydłowo abstynencji oraz zdrowego stylu życia poprzez:
- organizację kampanii edukacyjnych,
 - publikacje artykułów i informacji prasowych,

| Wskaźnik | Realizacja |
|--|-------------|
| ilość artykułów i publikacji prasowych o tematyce uzależnień | 0 |
| ilość osób uczestniczących w działaniach | brak danych |

- Zakup i dystrybucja materiałów edukacyjnych, informacyjnych i profilaktycznych dotyczących tematyki uzależnień i zachowań ryzykownych

| Wskaźnik | Realizacja |
|--|-------------------------------------|
| ilość zakupionych materiałów informacyjnych formie multimedialnej oraz literatury fachowej | 42 rodzaje (w tym kilkakaset sztuk) |

- Prowadzenie poradnictwa w Punkcie Konsultacyjnym i Informacyjnym oraz utworzenie grup wsparcia dla osób uzależnionych i współuzależnionych

| Wskaźnik | Realizacja |
|---|------------|
| liczba osób korzystających z porad w punktach konsultacyjnych | 18 |
| ilość udzielonych porad | 18 |
| ilość powołanych grup wsparcia | 0 |
| ilość osób korzystających z grup wsparcia | 0 |

- Przeciwdziałanie zjawisku przemocy w rodzinie, w szczególności poprzez:
 - organizację i/lub dofinansowanie szkoleń i podnoszenie kwalifikacji dla służb i instytucji zajmujących się przeciwdziałaniem zjawisku przemocy w rodzinie,
 - dofinansowanie programów korekcyjno-edukacyjnych dla sprawców przemocy w rodzinie,
 - dofinansowanie programów terapeutycznych dla ofiar przemocy w rodzinie,
 - finansowanie pomocy psychologicznej dla ofiar przemocy w ramach pracy zespołów interwencyjnych w środowisku zdarzenia (policja, psycholog),
 - dofinansowanie programów edukacyjno-profilaktycznych,

| Wskaźnik | Realizacja |
|--|---|
| liczba osób przeszkolonych w zakresie przeciwdziałania zjawisku przemocy | szeroka kampania informacyjna, w wyniku której przeszkoleni zostali zarówno pracownicy i asystenci rodzin, jak i mieszkańcy |
| ilość osób skierowanych do programów korekcyjno-edukacyjnych dla sprawców przemocy | 6 |
| ilość przeprowadzonych interwencji w środowisku przemocy domowej z udziałem psychologa | 0 |
| liczba sprawców przemocy, korzystających z programu korekcyjno-edukacyjnego | 6 |
| ilość działań profilaktycznych realizowanych w środowisku seniorów | 0 |

- Obsługa administracyjna i kancelaryjna Komisji Rozwiązywania Problemów Alkoholowych, w tym:
 - a) ustalanie i wypłata wynagrodzenia członków Komisji za realizację zadań wynikających z Ustawy z dnia 26 października 1982 r. o wychowaniu w trzeźwości i przeciwdziałaniu alkoholizmowi,
 - b) sporządzanie postanowień związanych z opiniowaniem wniosków przedsiębiorców ubiegających się o wydanie zezwolenia na sprzedaż napojów alkoholowych,
 - c) zawieranie i obsługa umów ze specjalistami pracującymi na rzecz Gminnej Komisji Rozwiązywania Problemów Alkoholowych, w tym m.in. za wykonywanie badań oraz wydawanie opinii przez biegłych sądowych w przedmiocie uzależnienia,
 - d) szkolenia członków komisji,
 - e) doposażenie Komisji w materiały i pomoce niezbędne do zapewnienia komfortu psychicznego osób uzależnionych oraz współuzależnionych, które odbywają rozmowę,

| Wskaźnik: | Realizacja |
|---|------------|
| ilość działań profilaktycznych realizowanych w środowisku seniorów | 0 |
| liczba osób, które uzyskały informacje o możliwościach pomocy osobom dotkniętym chorobą alkoholową i ich rodzinom oraz z zakresu przeciwdziałania przemocy w rodzinie | 43 |
| liczba osób, z którymi członkowie Komisji przeprowadzili rozmowy motywujące do podjęcia leczenia w związku z nadużywaniem alkoholu | 7 |
| liczba osób nadużywających alkoholu, które podjęły leczenie bez kierowania sprawy do sądu, po zastosowaniu przez członków Komisji metody krótkiej interwencji | 2 |
| liczba osób, wobec których Komisja wystąpiła do sądu z wnioskiem o wydanie postanowienia o obowiązku podjęcia leczenia odwykowego | 2 |
| ilość terenowych wizyt członków GKRPA oraz ZI w związku z dotarciem do osoby uzależnionej/współuzależnionej, | 1 |
| ilość wydanych postanowień GKPRPA dot. zaopiniowania wniosków przedsiębiorców o wydanie zezwoleń na sprzedaż napojów alkoholowych | 3 |
| liczba członków Komisji korzystających ze szkoleń | 6 |
| ilość przeprowadzonych kontroli punktów sprzedaży | 4 |

W 2022 roku struktura poniesionych kosztów z tytułu przeciwdziałania alkoholizmowi i narkomanii kształtowała się następująco:

Tabela 24 Struktura wydatków poniesionych z tytułu przeciwdziałania alkoholizmowi i narkomanii

| Rodzaj wydatków | Plan finansowy | Wydatki ogółem (zrealizowane ze środków własnych gminy) |
|---|----------------|---|
| zwalczanie narkomani (w tym zakup materiałów i wyposażenia oraz usług pozostałych) | 27 092,21 | 21 298,56 |
| przeciwdziałanie alkoholizmowi (w tym zakup materiałów i wyposażenia, usług pozostałych oraz wynagrodzenia bezosobowe) | 184 698,30 | 154 874,23 |

Źródło: opracowanie własne na podstawie Sprawozdania z działalności Gminnego Ośrodka Pomocy Społecznej w Szydłowie w 2022 roku.

Łączna wysokość środków finansowych zaplanowanych w budżecie Gminy na realizację gminnego programu profilaktyki i rozwiązywania problemów alkoholowych oraz przeciwdziałania narkomanii w 2022 r. wyniosła 211 790,51 zł. Na realizację programu faktycznie wydatkowano kwotę w wysokości 176 172,79 zł.

3.10. Roczny Program Współpracy Gminy Szydłowo z Organizacjami Pozarządowymi

Roczny Program Współpracy Gminy Szydłowo z organizacjami pozarządowymi oraz podmiotami wymienionymi w art. 3 ust. 3 ustawy z dnia 24 kwietnia 2003 r. o działalności pożytku publicznego i o wolontariacie na rok 2022 przyjęty został Uchwałą nr XXXIX/421/2021 Rady Gminy Szydłowo z dnia 29 października 2021 r.

Celem głównym programu jest rozwój aktywności społeczności lokalnych poprzez wzmocnienie kapitału społecznego i doskonalenie jakości usług publicznych. Działania te mają służyć poprawie jakości życia mieszkańców gminy, budowie społeczeństwa obywatelskiego, a także rozpoznawaniu i zaspokajaniu potrzeb mieszkańców i wzmocnieniu roli aktywności obywatelskiej w rozwiązywaniu

problemów lokalnych. Cel główny, o którym mowa w ust. 1, realizowany będzie poprzez następujące cele szczegółowe:

- 1) popularyzację i wzmocnienie potencjału działań realizowanych przez organizacje pozarządowe i podmioty określone w art. 3 ust. 3 ustawy;
- 2) tworzenie warunków do współpracy między organizacjami pozarządowymi oraz nawiązywanie relacji międzysektorowych organizacji z samorządem, biznesem, jednostkami naukowymi i podmiotami działającymi w ich otoczeniu;
- 3) wsparcie organizacji pozarządowych i podmiotów określonych w art. 3 ust. 3 ustawy w pozyskiwaniu środków zewnętrznych;
- 4) tworzenie infrastruktury na rzecz organizacji pozarządowych;
- 5) wsparcie procesu integracji międzypokoleniowej – w szczególności przez realizację wspólnych projektów i wzmocnienie relacji pomiędzy różnymi grupami wiekowymi;
- 6) pielęgnowanie bogactwa kulturowego oraz tożsamości lokalnej i regionalnej.

Ponadto Program określa także m.in. zasady i formy współpracy Gminy z organizacjami pozarządowymi, priorytetowe zadania publiczne oraz sposób realizacji. Zgodnie z Programem realizacja zadania publicznego może odbywać się w trybie otwartego konkursu ofert oraz w trybie pozakonkursowym, określonym w art. 19a. ustawy. W 2022 roku planowana wysokość środków finansowych przeznaczonych na realizację Programu wyniosła 100 000,00 zł.

W tabeli poniżej zestawiono informacje dotyczące otrzymanych dofinansowań dla organizacji pozarządowych na realizację zadań publicznych w 2022 roku, wraz z tytułem zadania oraz w podziale na obszar funkcjonowania.

Tabela 25 Realizacja zadań publicznych w 2022 roku z podziałem na obszar działania oraz otrzymane dofinansowanie (zł)

| OTWARTY KONKURS OFERT NA REALIZACJE ZADAŃ PUBLICZNYCH W 2022 ROKU, W ZAKRESIE: | | | | | |
|--|--|-----------------|-------------------|-------------------|-------------------------|
| WSPIERANIA I UPOWSZECHNIANIA KULTURY FIZYCZNEJ | | | | | |
| OFERTA | Tytuł | Wartość zadania | Wnioskowana kwota | Przyznana dotacja | Całkowity koszt zadania |
| UCZNIOWSKI KLUB SPORTOWY JUNIOR | Dziecięcy Uśmiech | 11 800,00 zł | 10 300,00 zł | 2 000,00 zł | 3 100,00 zł |
| STOWARZYSZENIE „AKTYWNI DLA NOWEGO DWORU” | Przyjazny sport przyjazny dla zdrowia | 4 150,00 zł | 2 300,00 zł | 1 000,00 zł | 2 420,00 zł |
| STYLOWE KGW SZYDŁOWO | Nordic Walking sportowa integracja kobiet zamieszkałych w Szydłowie | 5 186,25 zł | 4 826,25 zł | 3 000,00 zł | 4 075,25 zł |
| STOWARZYSZENIE ORLIK PIŁA | Turniej Wiosenny | 4 268,00 zł | 2 938,00 zł | 1 000,00 zł | 1 720,00 zł |
| STOWARZYSZENIE BIEGACZY GMINY SZYDŁOWO | Biegamy i Pomagamy dzieciom | 38 100,00 zł | 18 000,00 zł | 10 000,00 zł | 27 800,00 zł |
| KGW W DOBRZYCY DOBRZYCZANKI- CUDAWIANKI | Zdrowy kręgosłup cykl zajęć skierowanych do mieszkańców wsi Dobrzyca | 4 320,00 zł | 3 320,00 zł | 1 000,00 zł | 2 600,00 zł |
| KS LZS ISKRA SZYDŁOWO | Renowacja boiska sportowego w Szydłowie | 15 730,00 zł | 13 230,00 zł | 11 900,00 zł | 14 400,00 zł |
| KS LZS ISKRA SZYDŁOWO | Renowacja boiska sportowego w Starej Łubiance | 14 920,00 zł | 12 420,00 zł | 10 000,00 zł | 12 500,00 zł |
| STOWARZYSZENIE „AKTYWNI DLA NOWEGO DWORU” | Poprawa jakości boiska do siatkówki w Nowym Dworze | 3 700,00 zł | 2 500,00 zł | 1 500,00 zł | 2 640,00 zł |

Raport o stanie Gminy | Realizacja przyjętych polityk, programów, strategii

| | | | | | |
|--|---|--------------|--------------|-------------|-------------------------------------|
| KLUB SPORTOWY LEŻENICA - NOWY DWÓR | Doposażenie w sprzęt sportowy boiska w Leżeniczy | 5 580,00 zł | 5 000,00 zł | 4 000,00 zł | 7 317,00 zł |
| KLUB JEŹDZIECKI MEGAL | Rozwój jeździectwa konnego w Gminie Szydłowo | 13 875,00 zł | 13 375,00 zł | 0,00 zł | 7600 rezygnacja nie podpisano umowy |
| TURYSTYKI I KRAJOZNAWSTWA | | | | | |
| NORDIC WALKING POLSKA | Opracowanie koncepcji tras turystycznych: szlaków pieszych, nordicowych, rowerowych i kajakowych jako materiał promujący walory turystyczne i krajoznawcze Gminy Szydłowo | 5 800,00 z | 5 000,00 zł | 5 000,00 zł | 5 000,00 zł |
| DZIAŁALNOŚĆ NA RZECZ OSÓB W WIEKU EMERYTALNYM | | | | | |
| POLSKI ZWIĄZEK EMERYTÓW, RENCISTÓW I INWALIDÓW KOŁO NR 6 W JARACZEWIE | Poszerzenie wiedzy na temat historii i kultury Polski | 32 880,00 zł | 10 000,00 zł | 7 000,00 zł | 32 600,00 zł |
| STOWARZYSZENIE SŁABO I NIEDOSŁYSZĄCYCH "MIGACZE" | Integracja poprzez naukę Języka Migowego | 11 700,00 zł | 10 000,00 zł | 2 000,00 zł | 2 500,00 zł |
| STOWARZYSZENIE INICJATYW LOKALNYCH „DOBRZYCA” | Święty Andrzej dziś ukaże co Wam los przyniesie w darze -międzypokoleniowa integracja seniorów | 5 005,00 zł | 3 570,00 zł | 0,00 zł | rezygnacja przyznano 1000 |
| EKOLOGII I OCHRONY ZWIERZĄT ORAZ OCHRONY DZIEDZICTWA PRZYRODNICZEGO | | | | | |
| KGW W DOBRZYCY DOBRZYCZANKI- CUDAWIANKI | Rybka lubi pływać w czystej wodzie-tajemnice lokalnych rzek | 1 000,00 zł | 1 000,00 zł | 1 000,00 zł | 1 000,00 zł |
| DZIAŁALNOŚĆ WSPOMAGAJĄCA ROZWÓJ WSPÓLNOTY I SPOŁECZNOŚCI LOKALNEJ | | | | | |
| STOWARZYSZENIE INICJATYW LOKALNYCH „DOBRZYCA” | Letnia Impreza retro w stylu PinUp w Dobrzycy | 4 640,00 zł | 2 890,00 zł | 1 000,00 zł | 1 700,00 zł |
| STOWARZYSZENIE INICJATYW LOKALNYCH „DOBRZYCA” | Wieś gnomów - rodzinna terenowa gra wiejska | 4 070,00 zł | 2 320,00 zł | 2 000,00 zł | 3 750,00 zł |
| KGW W DOBRZYCY DOBRZYCZANKI- CUDAWIANKI | Pierniki i Koperniki - wycieczka integracyjna Dobrzyczanek | 5 280,00 zł | 4 000,00 zł | 3 500,00 zł | 5 280,00 zł |
| STOWARZYSZENIE "AKTYWNI DLA NOWEGO DWORU" | Impreza kulturalna z cyklu Dni Nowego Dworu | 7 275,00 zł | 5 000,00 zł | 4 000,00 zł | 6 275,00 zł |
| KOŁO GOSPODYŃ WIEJSKICH W KŁODZIE "KŁODZIANKI" | Mieszkańcy działają Kłodę upiększają" | 2 575,00 zł | 2 200,00 zł | 2 200,00 zł | 2575,00 zł |
| STYLOWE KGW SZYDŁOWO | Stylowe Rękodzieło Szydłowianek | 3 250,00 zł | 3 000,00 zł | 3 000,00 zł | 3250,00 zł |
| PRZECIWDZIAŁANIA UZALEŻNIENIOM I PATOLOGIOM SPOŁECZNYM | | | | | |
| OSP STARA ŁUBIANKA | Sport drogą do życia bez nałogów | 3 400,00 zł | 3 000,00 zł | 3 000,00 zł | 3 400,00 zł |

Źródło: dane Urzędu Gminy Szydłowo.

W tabeli poniżej zestawiono zadania publiczne finansowane z budżetu Gminy Szydłowo w ramach art. 19a w 2022 roku, czyli tak zwane Małe Granty.

Tabela 26 Zrealizowane zadania publiczne finansowane z budżetu Gminy Szydłowo w ramach art. 19a w 2022 roku – Małe Granty.

| LP. | OFERTA | TYTUŁ | OBSZAR DZIAŁALNOŚCI | WARTOŚĆ ZADANIA | WNIOSKOWANA KWOTA | PRZYZNANA DOTACJA |
|-----|---|---|---|-----------------|-------------------|---------------------------------------|
| 1 | Stowarzyszenie Inicjatyw Lokalnych „Dobrzyca” | Wydarzenie charytatywne w Dobrzycy | działalność charytatywna | 1 424,00 zł | 2 500,00 zł | 1 424,00 zł |
| 2 | Stowarzyszenie Inicjatyw Społecznych dla Regionu "Rozwój" | Spotkanie z Biesiadą | działalność wspomagająca rozwój wspólnot i społeczności lokalnych | 1 600,00 zł | 1 500,00 zł | 700,00 zł - rezygnacja |
| 3 | Stowarzyszenie Na Rzecz Rozwoju Trzech Wsi Kłoda, Gądek i Pokrzywnica | Warsztaty plastyczne połączone z konkursem | działalność na rzecz dzieci i młodzieży w tym wypoczynku dzieci i młodzieży | 2 000,00 zł | | 2 000,00 zł |
| 4 | Stowarzyszenie EX-LAGE | Wydanie podręcznika pod nazwą „Informator dla osób niepełnosprawnych” | działalność na rzecz osób niepełnosprawnych | 7 750,00 zł | 6 500,00 zł | odrzucona brak zasadności wydatków |
| 5 | UKS Junior | Zdrowo przez sport | wspieranie i upowszechnianie kultury fizycznej | 2 000,00 zł | 2 000,00 zł | 2 000,00 zł |
| 6 | Nasze Dolaszewo Koło Gospodyń Wiejskich | Finał obchodów Dnia Ziemi - wspólne budowanie budek lęgowych dla pogromców komarów-jerzyków | ekologia i ochrona przyrody, działalność na rzecz dzieci i młodzieży wspomagająca rozwój wspólnoty sołectkiej | 1 100,00 zł | 1 000,00 zł | 1 000,00 zł |
| 7 | Związek Plastyków Artystów Rzeczpospolitej Polskiej | Międzynarodowy Plener Plastyczny im. Jerzego Dudy Gracza Piła'22 | kultura, sztuka, upowszechnianie kultury | 1 000,00 zł | 1 000,00 zł | 1 000,00 zł |
| 8 | Przyjazna Wieś Zawada | „Dzień Dziecka na sportowo w Zawadzie” | działalność wspomagająca rozwój wspólnot i społeczności lokalnych | 2 800,00 zł | 2 800,00 zł | 1 500,00 zł |
| 9 | Stowarzyszenie Na Rzecz Rozwoju Wsi Gądek, Kłoda i Pokrzywnica | Dzień Dziecka w Pokrzywnicy | działalność na rzecz dzieci i młodzieży w tym wypoczynku dzieci i młodzieży | 3 000,00 zł | 3 000,00 zł | 2 000,00 zł |
| 9 | Stowarzyszenie Różana Wieś | Dywan z Krokusów | działalność wspomagająca rozwój wspólnot i społeczności lokalnych | 3 500,00 zł | 3 500,00 zł | 1 500,00 zł |
| 10 | KGW Pokrzywnica | Obycie z przyrodą | wspieranie i upowszechnianie kultury fizycznej | 1 400,00 zł | 1 400,00 zł | 1 400,00 zł |

Raport o stanie Gminy | Realizacja przyjętych polityk, programów, strategii

| | | | | | | |
|---------------|---|---|---|-------------|-------------|---|
| 11 | KS LZS Iskra Szydłowo | Dzień piłki nożnej w GKS Szydłowo | wspieranie i upowszechnianie kultury fizycznej | 4 000,00 zł | 3 000,00 zł | 1 000,00 zł/ zwrot dotacji |
| 12 | KGW w Kotuniu | Piknik rodzinny w Kotuniu | działalność wspomagająca rozwój wspólnot i społeczności lokalnych | 2 100,00 zł | 2 000,00 zł | 1 500,00 zł |
| 13 | Koło Wędkarskie Karpik | | wspieranie i upowszechnianie kultury fizycznej | 1 000,00 zł | 1 000,00 zł | 1 000,00 zł |
| 14 | Nasze Dolaszewo Koło Gospodyń Wiejskich | Rodzinna Biesiada Dolaszewska | działalność wspomagająca rozwój wspólnot i społeczności lokalnych | 1 850,00 zł | 1 750,00 zł | 1 500,00 zł |
| 15 | Przyjazna Wieś Zawada | Wieś Zawada „Wczoraj i dzisiaj historia nieznaną” | działalność wspomagająca rozwój wspólnot i społeczności lokalnych | 1 300,00 zł | 1 300,00 zł | 1 300,00 zł |
| 16 | Stowarzyszenie „Różana Wieś” | Poznajemy krajobraz Gminy Szydłowo | działalność wspomagająca rozwój wspólnot i społeczności lokalnych | 1 500,00 zł | 1 500,00 zł | 500,00 zł |
| 17 | Klub Sportowy Leżnica-Nowy Dwór | Dbamy o poziom płyty boiska | wspieranie i upowszechnianie kultury fizycznej | 810,00 zł | 800,00 zł | 400,00 zł |
| 18 | Stylowe KGW Szydłowo | Rodzinne Kajaki i Stylowa Biesiada Szydłowian | działalność wspomagająca rozwój wspólnot i społeczności lokalnych | 2 300,00 zł | 2 300,00 zł | 500,00 zł |
| 19 | KGW Pokrzywnica | Warsztaty Kulinarne | działalność wspomagająca rozwój wspólnot i społeczności lokalnych | 400,00 zł | 400,00 zł | 400,00 zł |
| 20 i 21 | Stowarzyszenie Inicjatyw Lokalnych „Dobrzyca” | Hej kolęda, kolęda! - koncert kolęd i pastorałek z jarmarkiem bożonarodzeniowym w Dobrzycy | działalność wspomagająca rozwój wspólnot i społeczności lokalnych | 1 370,00 zł | 1 370,00 zł | 0,00 zł/ I oferta brak środków, II oferta rezygnacja |
| 22 | Stylowe KGW Szydłowo | Bowlingowy turniej sportowy | działalność wspomagająca rozwój wspólnot i społeczności lokalnych | 500,00 zł | 500,00 zł | 500,00 zł |
| 23 | OSP Róża Wielka | Uroczystość podsumowania działalności ratowniczej jednostek OSP Gminy Szydłowo oraz wręczenie odznaczeń | ratownictwo i ochrona ludności | 500,00 zł | 500,00 zł | 500,00 zł |

W tabeli poniżej umieszczono zestawienie łącznej wysokości przyznanych środków i dotacji oraz rozliczonych dotacji z tytułu realizacji zadań w ramach Otwartego Konkursu Ofert i art. 19a ustawy z dnia 24 kwietnia 2003 r. o działalności pożytku publicznego i wolontariacie, tzw. Małych Grantów.

Tabela 27 łączna wysokość przyznanych środków i dotacji oraz rozliczonych dotacji z tytułu realizacji zadań w ramach Otwartego Konkursu Ofert i tzw. Małych Grantów

| | Otwarty Konkurs Ofert | tzw. Małe Granty |
|--|-----------------------|------------------|
| łączna wysokość przeznaczonych środków | 88 000,00 zł | 22 000,00 zł |
| łączna wysokość przyznanych dotacji | 79 100,00 zł | 21 924,00 zł |
| łączna wysokość rozliczonych dotacji | 79 033,84 zł | 20 910,83 zł |

Źródło: dane Urzędu Gminy Szydłowo.

W 2022 roku łączny budżet przeznaczony na realizację zadań publicznych Gminy Szydłowo wynosił 113 000 zł. Na realizację zadań w ramach art. 19 a tzw. Małych Grantów przeznaczono kwotę 22 000 zł natomiast w ramach Gminnego Programu Profilaktyki i Rozwiązywania Problemów Uzależnień 3 000 zł.

Złożonych zostało 46 ofert, podpisanych zostało 41 umów na realizację zadań publicznych Gminy Szydłowo na łączną kwotę dotacji 101 024 zł.

Procedura konkursowa została przeprowadzona w 2022 roku 3 razy.

W ramach otwartego konkursu ofert oraz Małych Grantów zostały zrealizowane zadania w następujących zakresach i kwotach:

- 1) wspierania i upowszechniania kultury fizycznej: 51 200 zł,
- 2) turystyki i krajoznawstwa: 5 000 zł,
- 3) ekologii i ochrony zwierząt oraz ochrony dziedzictwa przyrodniczego: 2 000 zł,
- 4) działalności na rzecz osób w wieku emerytalnym: 9 000 zł,
- 5) działalności wspomagającej rozwój wspólnot i społeczności lokalnych: 24 900 zł,
- 6) kultury, sztuki, ochrony dóbr kultury i dziedzictwa narodowego: 1 000 zł,
- 7) ratownictwo i ochrona ludności: 500 zł,
- 8) działalność charytatywna: 1 424 zł,
- 9) działalność na rzecz dzieci i młodzieży w tym wypoczynku dzieci i młodzieży: 3 000 zł,
- 10) w zakresie przeciwdziałania uzależnieniom i patologiom społecznym: 3 000 zł.

W stosunku do roku poprzedniego wzrosła liczba realizowanych zadań o 57% przy wzroście budżetu o 19%. Jednocześnie zwiększyła się liczba organizacji, które przystępują do realizacji zadań dofinansowanych z budżetu Gminy Szydłowo, w 2021 roku było to 10 podmiotów, natomiast w 2022 roku 24.

3.11. Program opieki nad zwierzętami bezdomnymi oraz zapobiegania bezdomności zwierząt na terenie Gminy Szydłowo

Program opieki nad zwierzętami bezdomnymi oraz zapobiegania bezdomności zwierząt na terenie Gminy Szydłowo w roku 2022 przyjęty został Uchwałą nr XLIX/510/2022 Rady Gminy Szydłowo z dnia 27 maja 2022 r.

Celem Programu jest zapobieganie bezdomności zwierząt na terenie Gminy Szydłowo oraz opieka nad bezdomnymi zwierzętami. Zadania do realizacji wynikające z Programu to:

- 1) zapewnienie opieki bezdomnym zwierzętom z terenu Gminy Szydłowo;
- 2) odławianie bezdomnych zwierząt;
- 3) poszukiwanie nowych właścicieli dla bezdomnych zwierząt;
- 4) usypianie ślepych miotów;
- 5) sprawowanie opieki nad kotami wolno żyjącymi, w tym ich dokarmianie;
- 6) sterylizacja oraz kastracja kotów wolno żyjących;
- 7) ograniczenie populacji bezdomnych zwierząt poprzez sterylizację i kastrację zwierząt domowych, w szczególności psów i kotów;
- 8) zapewnienie całodobowej opieki weterynaryjnej w przypadku zdarzeń drogowych z udziałem zwierząt;
- 9) zapewnienie miejsca i opieki bezdomnym lub odebranych w wyniku interwencji zwierzętom gospodarskim;
- 10) edukacja mieszkańców Gminy Szydłowo w zakresie opieki nad zwierzętami.

Na realizację Programu w 2022 roku wydzielone zostały środki finansowe z budżetu Gminy Szydłowo w wysokości 90 080 000,00 zł, w tym na:

- odławianie i transport bezdomnych zwierząt, zapewnienie zwierzętom miejsca w Schronisku i Gospodarstwie Rolnym, opiekę weterynaryjną, usypianie ślepych miotów, zapewnienie całodobowej opieki weterynaryjnej w przypadku zdarzeń drogowych z udziałem zwierząt – 81 080,00 zł,
- dokarmianie kotów wolno żyjących – 2 000,00 zł,
- sterylizację/kastrację psów i kotów wolno żyjących – 4 000,00 zł,
- sterylizację/kastrację psów i kotów właścicielskich – 3 000,00 zł.



14 – liczba odłowionych zwierząt z terenu gminy w 2022 roku
6 – liczba zwierząt oddanych do adopcji z terenu gminy
48 – liczba zwierząt z terenu gminy objętych kastracją/sterylizacją w 2022 roku



3.12. Programy Rozwoju Wsi

W 2022 roku w gminie Szydłowo obowiązywały 4 Sołeckie Strategie Rozwoju Wsi i 6 Sołeckich Strategii Rozwoju Sołectwa. Dokumenty te powstały w ramach Programu Wielkopolska Odnowa Wsi. Program ma na celu aktywizację mieszkańców wsi poprzez angażowanie ich w planowanie i realizację przedsięwzięć dotyczących miejscowości, które zamieszkują. Strategie sporządzone zostały przez przedstawicieli Grupy Odnowy Wsi.

W 2022 roku obowiązywały następujące Sołeckie Strategie Rozwoju Wsi:

- Sołecka Strategia Rozwoju Wsi Dobrzyca w gminie Szydłowo na lata 2018-2023,
- Sołecka Strategia Rozwoju Wsi Kłoda w gminie Szydłowo na lata 2020-2024,
- Sołecka Strategia Rozwoju Wsi Gądek w gminie Szydłowo na lata 2020-2024,
- Sołecka Strategia Rozwoju Wsi Pokrzywnica w gminie Szydłowo na lata 2020-2024.

W 2022 roku obowiązywały następujące Sołeckie Strategie Rozwoju Sołectwa:

- Sołecka Strategia Rozwoju Sołectwa Róża Wielka w gminie Szydłowo na lata 2021-2025,
- Sołecka Strategia Rozwoju Sołectwa Dolaszewo w gminie Szydłowo na lata 2021-2025,
- Sołecka Strategia Rozwoju Sołectwa Zawada w gminie Szydłowo na lata 2021-2025,
- Sołecka Strategia Rozwoju Sołectwa Stara Łubianka w gminie Szydłowo na lata 2021-2025,
- Sołecka Strategia Rozwoju Sołectwa Nowy Dwór w gminie Szydłowo na lata 2021-2025,
- Sołecka Strategia Rozwoju Sołectwa Szydłowo w gminie Szydłowo na lata 2021-2025.

3.13. Program Wspierania Edukacji Uzdolnionych Dzieci i Młodzieży z terenu Gminy Szydłowo

Lokalny Program Wspierania Edukacji Uzdolnionych Dzieci i Młodzieży z terenu Gminy Szydłowo przyjęty został Uchwałą nr IV/22/2019 Rady Gminy Szydłowo z dnia 30 stycznia 2019 r., a następnie zmieniony Uchwałą nr XXII/241/2020 Rady Gminy Szydłowo z dnia 27 maja 2020 r. W roku 2022 roku podjęto Uchwałę Nr L/517/2022 Rady Gminy Szydłowo z dnia 24 czerwca 2022 r. w sprawie zasad udzielania stypendiów naukowych, przedmiotowych, artystycznych, sportowych oraz za osiągnięcie wysokiego wyniku egzaminu ósmoklasisty w ramach Lokalnego Programu Wspierania Edukacji Uzdolnionych Dzieci i Młodzieży z terenu Gminy Szydłowo.

Cele Programu są następujące:

- 1) promowanie uczniów uzdolnionych poprzez wspieranie ich osiągnięć: artystycznych, sportowych i naukowych oraz pomoc w rozwijaniu uzdolnień;
- 2) zachęcanie uczniów do udziału w konkursach i olimpiadach przedmiotowych, zawodach sportowych i wydarzeniach artystycznych, do promocji i reprezentowania gminy na szczeblu powiatowym, wojewódzkim i ogólnopolskim;
- 3) dążenie do wzrostu aspiracji edukacyjnych, artystycznych i sportowych oraz aktywności dzieci i młodzieży jako wzorca dla innych uczniów;
- 4) promowanie i nagradzanie uczniów zdolnych i ambitnych, rozwijanie zainteresowań, wyrównywanie szans edukacyjnych - co stanowi inwestycję w przyszłość gminy;
- 5) promowanie wśród dyrektorów szkół, nauczycieli i rodziców idei konieczności wspomagania rozwoju uzdolnień i talentów dzieci i młodzieży.

Adresatami Programu są uczniowie szkół podstawowych. Na realizację Programu zaplanowano w 2022 roku wydatki w wysokości 45 000,00 zł związane z wycieczkami nagrodowymi oraz 13 000,00 zł związane z wypłatą stypendiów.

W 2022 roku w ramach Lokalnego Programu Wspierania Edukacji Uzdolnionych Dzieci i Młodzieży z terenu Gminy Szydłowo zostały przyznane nagrody za najlepsze wyniki w nauce w roku szkolnym 2021/2022. 45 uczniów klas I–III ze szkół podstawowych, dla których organem prowadzącym jest Gmina Szydłowo, a którzy w roku szkolnym 2021/22 osiągnęli najlepsze wyniki w nauce uczestniczyło w wycieczce nagrodowej Wójta Gminy Szydłowo do parku rozrywki Majaland w Kownatach. 45 uczniów klas IV-VIII uczestniczyło natomiast w dwudniowej wycieczce do Wrocławia oraz parku rozrywki Energylandia w Zatorze. Na ten cel Gmina Szydłowo przeznaczyła 40 620,00 zł.

W ramach Lokalnego Programu Wspierania Edukacji Uzdolnionych Dzieci i Młodzieży z terenu Gminy Szydłowo przyznano także Stypendia Wójta Gminy Szydłowo. Ich zestawienie obrazuje poniższa tabela.

Tabela 28 Stypendia przyznane uczniom szkół z terenu gminy Szydłowo w roku szkolnym 2021/2022

| Rodzaj stypendium | Liczba uczniów, którzy otrzymali stypendium |
|--|---|
| naukowe | 25 |
| przedmiotowe | 2 |
| artystyczne | 15 |
| za osiągnięcia sportowe | 7 |
| za najwyższe wyniki sprawdzianu ósmoklasisty | 3 |
| tytuł Najlepszy z Najlepszych | 1 |

Źródło: opracowanie własne na podstawie danych Urzędu Gminy.

Łącznie przyznano 52 stypendia dla 46 uczniów/uczennic szkół podstawowych, dla których organem prowadzącym jest Gmina Szydłowo. Tytuł „Najlepszy z Najlepszych” trafił do uczennicy Zespołu Szkół im. Janusza Korczaka w Szydłowie. Na wypłatę stypendiów przeznaczono kwotę 12 760,00 zł.

3.14. Program Wspierania Rodziny na lata 2020-2022

Gminny Program Wspierania Rodziny na lata 2020-2022 przyjęty został Uchwałą nr XXIV/274/2020 Rady Gminy Szydłowo z dnia 28 sierpnia 2020 r. Program jest realizowany przez Gminny Ośrodek Pomocy Społecznej w Szydłowie we współpracy z instytucjami i organizacjami, których podmiotem oddziaływań jest rodzina, z zachowaniem zasady współpracy oraz poszanowania godności wszystkich uczestników działań.

Celem głównym Programu jest *Rozwój zintegrowanego systemu pomocy w zakresie wspierania rodzin przeżywających trudności, w szczególności w wypełnianiu funkcji opiekuńczo – wychowawczej oraz rozwijanie działań profilaktycznych i wspierających*. Jego realizacja osiągnięta ma zostać poprzez 4 cele szczegółowe:

1. wzmocnienie lokalnego systemu wsparcia rodziny,
2. poprawa funkcjonowania rodzin niewydolnych opiekuńczo i wychowawczo, zagrożonych kryzysem oraz wzmocnienie kompetencji rodzicielskich rodzin z terenu Gminy Szydłowa,
3. wspieranie rodzin w działaniach na rzecz powrotu dzieci z pieczy zastępczej,
4. podnoszenie wiedzy mieszkańców Gminy Szydłowo w zakresie lokalnego systemu wsparcia rodziny.

W ramach każdego celu wskazano przedsięwzięcia planowane do realizacji. Ewaluacja stopnia realizacji każdego z zadań przedstawiona została w tabeli poniżej.

Tabela 29 Stopień realizacji przedsięwzięć zaplanowanych w Gminnym Programie Wspierania Rodziny na lata 2020-2022

| Lp. | Przedsięwzięcia planowane do realizacji | Mierniki/wskaźniki |
|--|--|---|
| 1. Wzmacnianie lokalnego systemu wsparcia rodziny | | |
| 1.1 | Podjęcie współpracy z instytucjami i partnerami lokalnymi działającymi w obszarze wsparcia rodziny | <ul style="list-style-type: none"> • liczba spotkań /konferencji/ szkoleń z zakresu realizowanych zadań: 8 |
| 1.2 | Doskonalenie umiejętności zawodowych i metod pracy z rodziną pracowników instytucjonalnych oraz organizacji, które działają w obszarze pomocy dziecku i rodzinie, w tym podnoszenie kwalifikacji asystentów rodziny i pracowników socjalnych | <ul style="list-style-type: none"> • liczba i rodzaje szkoleń asystenta rodziny: 7 • liczba szkoleń pracowników socjalnych: 25 • liczba superwizji: 10 |
| 1.3 | Wykorzystanie potencjału organizacji pozarządowych działających na rzecz pomocy dziecku i rodzinie w realizacji zadań gminy w zakresie wspierania rodziny | <ul style="list-style-type: none"> • liczba organizacji pozarządowych realizujących działania na rzecz rodziny: 16 • liczba i rodzaj działań zleconych do realizacji NGO: b.d. • liczba uczestników objętych działaniami organizacji pozarządowej w ramach zleconych zadań: b.d. |
| 2 Poprawa funkcjonowania rodzin niewydolnych opiekunów i wychowawców, zagrożonych kryzysem oraz wzmacnianie kompetencji rodzicielskich rodzin z terenu Gminy Szydłowa | | |
| 2.1 | Diagnozowanie oraz monitorowanie sytuacji rodzin z dziećmi zagrożonych kryzysem lub przeżywających trudności opiekuńczo-wychowawcze, ale również też rodziny, z których dzieci zostały umieszczone w pieczy zastępczej | <ul style="list-style-type: none"> • liczba rodzin objęta wsparciem systemu pomocy społecznej, w tym z powodu bezradności w sprawach opiekuńczo-wychowawczych: 20, w tym rodzin nie pełnych: 16 • liczba rodzin, z których dzieci zostały umieszczone w pieczy zastępczej: 10 • liczba rodzin, w których prowadzony jest monitoring sytuacji rodziny po zakończeniu asysty: 1 • liczba rodzin zobowiązanych przez sąd do współpracy z podmiotami działającymi na rzecz wsparcia rodziny, w tym do podjęcia współpracy z asystentem rodziny: 2 |
| 2.2 | Prowadzenie pracy socjalnej z rodziną | <ul style="list-style-type: none"> • liczba rodzin objętych pracą socjalną: 123 |
| 2.3 | Obejmowanie rodzin wsparciem asystenta rodziny | <ul style="list-style-type: none"> • liczba rodzin korzystających ze wsparcia asystenta rodziny: 14 • liczba rodzin nowo objętych asystą rodzinną: 6 • liczba rodzin, które zakończyły współpracę z asystentem rodziny: 3, w tym szczególnie z powodu zrealizowanego planu pracy z rodziną: 1 • liczba dzieci w rodzinach objętych asystą rodzinną: 43, w tym liczba dzieci umieszczonych w pieczy zastępczej: 12 • liczba sporządzonych planów pracy z rodziną: 20 • liczba ocen okresowych sytuacji rodziny: 20 |
| 2.4 | Udzielanie nieodpłatnego poradnictwa specjalistycznego w szczególności pedagogicznego, socjalnego | <ul style="list-style-type: none"> • liczba udzielonych porad specjalistycznych: 63, w tym poradnictwo psychologiczne: 20; poradnictwo socjalne: 31; radca prawny: 12 • liczba przeprowadzonych warsztatów i zajęć w ramach grupowej edukacji psychologicznej, pedagogicznej: 0 |
| 2.5 | Pomoc materialna dla rodzin z dziećmi | <ul style="list-style-type: none"> • liczba rodzin, którym wypłacono świadczenia: 1747 • zasiłek rodzinny, liczba rodzin: 448 • kwota wypłaconych świadczeń: 579 580,47 zł • jednorazowa zapomoga z tytułu urodzenia dziecka (kwota wypłaconych świadczeń): 43 000 zł • jednorazowe świadczenie wynikające z ustawy „Za Życiem”: 3, kwota wypłaconych świadczeń: 12 000 zł • świadczenia rodzicielskie, liczba rodzin: 31, kwota wypłacona 184 074,90 zł • świadczenia z funduszu alimentacyjnego, liczba rodzin: 42, kwota wypłaconych świadczeń: 253 545,52 zł |

| | | |
|--|---|---|
| | | <ul style="list-style-type: none"> • świadczenia wychowawcze; liczba rodzin: 1147, kwota wypłaconych świadczeń: 4 822 758,50 zł • stypendia szkolne, liczba uczniów: 33, kwota wypłaconego stypendium 50 465,80 zł |
| 2.6 | Prowadzenie grup samopomocowych dla osób i rodzin przeżywających trudności w wypełnianiu ról rodzicielskich. | <ul style="list-style-type: none"> • liczba grup wsparcia: 0 • liczba spotkań grup wsparcia: 0 |
| 2.7 | Tworzenie, realizacja, udział w programach i projektach skierowanych do rodzin | • Liczba programów i projektów: 1- Powiatowy Program Korekcyjno-Edukacyjny |
| 3. Wspieranie rodzin w działaniach na rzecz powrotu dzieci z pieczy zastępczej | | |
| 3.1 | Prowadzenie pracy z rodzicami biologicznymi dziecka umieszczonego w pieczy zastępczej | <ul style="list-style-type: none"> • liczba rodzin biologicznych, z którymi prowadzona jest praca: 5 • liczba dzieci w pieczy zastępczej z rodzin w których prowadzona jest praca: 13 |
| 3.2 | Współpraca asystentów rodziny i pracowników socjalnych z organizatorami rodzinnej pieczy zastępczej, placówkami opiekuńczo-wychowawczymi, rodzinami zastępczymi, w tym w szczególności w zakresie dokonywania oceny sytuacji dziecka umieszczonego w pieczy zastępczej oraz uregulowania sytuacji prawnej dziecka | <ul style="list-style-type: none"> • liczba posiedzeń, które dotyczyły oceny sytuacji: 9 • liczba sporządzonych ocen sytuacji dziecka: 0 • liczba wniosków o powrót dziecka do rodziny biologicznej: 0 • liczba sporządzonych opinii o sytuacji rodziców biologicznych: 9 |
| 3.3 | Prowadzenie pracy z rodzinami biologicznymi, którym przywrócono władzę rodzicielską | • liczba rodzin biologicznych, z którymi prowadzona jest praca: 5 |
| 3.4 | Współfinansowanie pobytu dzieci w pieczy zastępczej | <ul style="list-style-type: none"> • liczba dzieci, za które gmina ponosi odpłatność: 20 • liczba dzieci, których pobyt w pieczy zastępczej współfinansowali rodzice biologiczni: 0 |
| 4. Podnoszenie wiedzy mieszkańców Gminy Szydłowo w zakresie lokalnego systemu wsparcia rodziny | | |
| 4.1 | Upowszechnianie wśród rodzin informacji o możliwości uzyskania wsparcia oraz instytucjach i organizacjach działających na rzecz pomocy rodzinie | <ul style="list-style-type: none"> • liczba działań informacyjnych: b.d. • liczba materiałów informacyjno-edukacyjnych: b.d. |

Źródło: opracowanie własne na podstawie Sprawozdania z realizacji „Gminnego Programu Wspierania Rodzin za rok 2022”.

3.15. Gminna Strategia Rozwiązywania Problemów Społecznych Gminy Szydłowo na lata 2018-2026

Obowiązek opracowania i realizacji gminnej strategii rozwiązywania problemów społecznych nakłada na gminę art. 17 ust. 1 pkt 1 ustawy o pomocy społecznej z dnia 12 marca 2004 r. Gminna Strategia Rozwiązywania Problemów Społecznych Gminy Szydłowo na lata 2018-2026” została przyjęta uchwałą nr XXXV/311/18 Rady Gminy Szydłowo z dnia 28.06.2018 r. Zestawienie poniżej obrazuje sprawozdanie z jej realizacji w 2022 roku.

| Cel Strategiczny 1. Rozwój Aktywności Obywatelskiej i społecznej | | | | |
|--|--|------------|--|--|
| Cel operacyjny | Kierunki działań do celu operacyjnego | Realizator | Opis działania i efektów realizacji kierunków działań | Wskaźniki oceny efektywności realizacji poszczególnych kierunków działań do celu operacyjnego (EFEKTY) |
| 1.1. Profesjonalizacja pomocy Społecznej rodziny | 1.1.1. Systematyczna diagnoza i monitoring istniejących problemów społecznych | GOPS | Systematycznie zgodnie z potrzebami są wykonywane sprawozdania w systemie CAS | Liczba sporządzonych raportów i analiz /rok do roku – 101 |
| | 1.1.2. Systematyczne wzmocnienie kadry GOPS poprzez dokształcanie utrzymanie liczby pracowników socjalnych | GOPS | Pracownicy OPS systematycznie podnoszą wiedzę z zakresu wszelkich obowiązujących ustaw | Liczba szkoleń, w których uczestniczyli GOPS, Liczba szkoleń – 78 |

| | | | | |
|--|---|------|---|--|
| | 1.1.3. Doskonalenie systemu informacyjnego o możliwości udzielania pomocy społecznej i wsparcia mieszkańców Gminy Szydłowo poprzez Internet, plakaty, organizowanie spotkań informacyjnych | GOPS | stronę na Facebooku GOPS i na bieżąco są umieszczane informacje o wydarzeniach | Nakład plakatów ulotek – 0 Liczba udzielonych informacji – na bieżąco informacja na stronie Facebooku GOPS i UG oraz na stronie internetowej GOPS i UG |
| | 1.1.4. Wdrożenie systemu oceny jakości oferowanych usług | GOPS | Nie wprowadzono systemu oceny jakości oferowanych usług | Raport z systemu oceny realizowanych usług – 0 |
| 1.2. Rozszerzenie współpracy pomiędzy grupami społecznymi i organizacjami pozarządowymi a instytucjami samorządowymi | 1.2.1. Rozwijanie ruchu pozarządowego na terenie Gminy poprzez uczestnictwo w szkoleniach dla liderów | UG | | Liczba wspieranych inicjatyw społecznych/nakłady – 0 Liczba uczestników poszczególnych imprez i akcji – 0 |
| | 1.2.2. Wspieranie organizacyjne i lokalowe powstających oraz istniejących organizacji pozarządowych, a także świadczenie poradnictwa dla organizacji pozarządowych w zakresie pozyskiwania grantów i dotacji – środków finansowych z innych źródeł niż samorząd | UG | W celu wsparcia organizacji na podstawie uchwały rady gminy świetlice wiejskie na działalność statusową są wynajmowane organizacją bezpłatnie. Systematycznie informujemy organizację o aktualnych naborach (system powiadomień mailowych i sms) służymy doradztwem i pomocą w wypełnianiu wniosków o dofinansowanie. | Liczba szkoleń organizowanych dla organizacji pozarządowych – 3 Liczba uczestników szkoleń – 36 |
| | 1.2.3. Promowanie idei wolontariatu i pozyskiwanie wolontariuszy w realizowaniu zadań dotyczących rozwiązywania problemów społecznych | UG | | Liczba wspieranych inicjatyw pozarządowych / nakłady brak |
| | 1.2.4. Opracowanie i realizacja rocznego programu współpracy z organizacjami pozarządowymi | UG | Cele opracowane w Rocznym programie współpracy z organizacjami pozarządowymi w 2022 roku zostały osiągnięte | Wskaźniki przyjęte w programie: 1. Zwiększenie udziału organizacji pozarządowych w konsultacjach - liczba konsultacji – 4 - liczba wniosków zgłoszonych przez organizację – 4 - liczba uwzględnionych wniosków – 4 2. Zwiększenie roli gminy w promocji działań organizacji: - liczba patronatów udzielonych organizacjom – 0 - przedsięwzięcia integrujące i promujące organizacje pozarządowe - 2 3. Tworzenie warunków do współpracy między organizacjami oraz nawiązywanie relacji międzysektorowych: - liczba spotkań warsztatów – 3 4. Tworzenie infrastruktury na rzecz organizacji pozarządowych - liczba funkcjonujących narzędzi - 2 - liczba udostępnionych wynajętych lokali – 22 |

| | | | | |
|---|--|-------------------|---|--|
| | | | | -liczba organizacji, które otrzymały dofinansowanie – 24 kwota dotacji – 101 024 zł |
| | 1.2.5. Wdrożenie programów aktywności lokalnej | UG | Aktywność lokalna nie była inicjowana na podstawie programu | Liczba wdrożonych/ przygotowanych programów aktywności lokalnych – 0 |
| Cel Strategiczny 2. Wspieranie rodzin będących w kryzysie | | | | |
| Cel operacyjny | Kierunki działań do celu operacyjnego | Realizator | Opis działania i efektów realizacji kierunków działań | Wskaźniki oceny efektywności realizacji poszczególnych kierunków działań do celu operacyjnego (EFEKTY) |
| 2.1. Pomoc osobom i rodzinom, u których stwierdzono bezradność w sprawach opiekuńczo - wychowawczych | 2.1.1. Zintensyfikowanie i rozwój Pracy socjalnej, pedagogiczno-psychologicznej oraz asystentury rodzin ze szczególnym uwzględnieniem dzieci ze środowisk niewydolnych wychowawczo | GOPS | W 2022 roku ilość wprowadzonej pracy socjalnej w rodzinach uległa znacznemu | Liczba sporządzonych raportów i analiz – 24 (raz na miesiąc dla każdego pracownika socjalnego) |
| | 2.1.2. Pomoc materialna dla rodzin pozostających w trudnej sytuacji ekonomicznej realizowana przez GOPS z systemu pomocy społecznej, świadczeń rodzinnych, w tym realizacja programu dożywiania dzieci i osób niesamodzielnych | GOPS | GOPS wypłaca systematycznie różnego rodzaju świadczenia | Wartość świadczeń materialnych i finansowych z systemu pomocy społecznej – 452 579,00 zł , systemu świadczeń rodzinnych (zasiłki rodzinne fundusz i składki emerytalno-rentowe i obsługa) – 3 921 688,46 zł świadczenia wychowawcze – 4 822 758,52 zł dodatki mieszkaniowe – 63 144,30 zł |
| | Rozwój współpracy z kuratelą Sądową | GOPS | Współpracy z kuratelą sądową polega na wymianie informacji, czasami podejmowaniu wspólnych działań a także ustaleniu planu pracy z rodziną, | liczba rodzin – 24 rodzin, ograniczona władza rodzicielska w tym: 15 liczba dzieci w rodzinach, 34 liczba dorosłych: 22 dzieci młodzieży objęta współdziałaniem z kuratelą sądową – 5 , w tym 5 nieletnich oraz trzech nieletnich zobowiązanych do pewnych działań, Zobowiązanie do leczenia uzależnienia – 1 |
| | Rozwój miejsc opieki dla najmłodszych | UG | Brak żłobków | Liczba miejsc opieki dla najmłodszych – żłobek – 0 |
| 2.2. Wzmacnianie pozycji dziecka w środowisku lokalnym, w szczególności dziecka niepełnosprawnego | 2.2.1. Współuczestnictwo w kampaniach medialnych i informacyjnych organizowanych przez podmioty pomocy społecznej (PCPR i inne) | GOPS | | Wymiar finansowy i organizacyjny, współuczestnictwo w kampaniach medialnych i informacyjnych organizowanych przez inne podmioty pomocy społecznej (PCPR i inne) – 0 |
| | 2.2.2. Systematyczne współdziałanie GOPS z placówkami oświatowymi w celu bieżącej analizy sytuacji dzieci i młodzieży uczęszczającej do szkół – przeciwdziałanie pojawiającym się patologią | GOPS | Systematyczny kontakt pracowników socjalnych, udzielanie wsparcia w razie potrzeby rodzinom np. w formie posiłków szkolnych | Wymiar finansowy i organizacyjny współdziałania OPS z placówkami oświatowymi w celu bieżącej analizy sytuacji dzieci i młodzieży uczęszczającej do szkół – 0 |

| | | | | |
|--|--|-------------------|---|--|
| | 2.2.3. Zapewnienie dzieciom i młodzieży szerszego dostępu do alternatywnych form spędzania czasu wolnego m.in. poprzez zwiększenie liczby zajęć pozalekcyjnych i poza szkolnych przy wykorzystaniu bazy lokalowej placówek szkolnych | Szkoły Podstawowe | <ul style="list-style-type: none"> - zajęcia sportowe SKS – 2 razy 1 godz. w tygodniu – 20 dzieci, - zajęcia w ramach świetlicy socjoterapeutycznej – 3 razy 2 godz. w tygodniu – 17 dzieci, - zajęcia taneczne – 1 raz 1 godz. w tygodniu – 20 dzieci, - zajęcia w ramach projektu ODYSEJA UMYŚŁU – 2 razy 1 godz. w tygodniu – 13 dzieci. - Uczniowskie Laboratoria Informatyczne w ramach projektu Cyfrowa Szkoła Wielkopolska 2020, ilość uczniów: 20 - Joga dla dzieci, ilość uczniów: 10 Zajęcia kształtujące kreatywność, ilość uczniów: 40 - zajęcia z Robotyki, ilość uczniów 9 - zajęcia umuzykalniające, ilość uczniów 13 | liczba zajęć pozalekcyjnych – 10 liczba uczestników – 162 |
| | 2.2.4. Opracowanie i realizacja gminnego programu wspierania rodzin | GOPS | Sprawozdanie z realizacji Gminnego Programu wspierania Rodzin przekazane do Przewodniczącej Rady Gminy | Opracowano program na rok 2023-2025. Wskaźnik przyjęte w programie dane w sprawozdaniu za 2022 r. |
| 2.3. Przeciwdziałanie przemocy w rodzinie | 2.3.1. Prowadzenie działań informacyjno – edukacyjnych skierowanych do ogółu społeczności oraz grup ryzyka | GOPS | | Liczba kampanii informacyjnych i wydarzeń lokalnych - 1 wysokość nakładów finansowych – 11 900,00 zł |
| | 2.3.2. Udzielanie profesjonalnej pomocy ofiarom przemocy w rodzinie poprzez działalność ZI oraz działalność punktu informacyjnego oraz specjalistów ds. poradnictwa i interwencji | GOPS | | Liczba osób objętych pomocą poprzez ZI – 96 Liczba NK – 31 (nowych wpłynęło – 15) |
| | 2.3.3. Podnoszenie kompetencji służb zajmujących się problematyką przemocy w rodzinie | GOPS | Przez cały okres było organizowane różne szkolenia z zakresu pracy z rodziną z problemem przemocy. Szkolenia było organizowane zgodnie z oczekiwaniami osób pracujących z rodzinami z problemem z przemocy | Liczba szkoleń podnoszących kwalifikacje zawodowe – 3 Liczba uczestników – 5 |
| | Opracowania i realizacja Programu Przeciwdziałania Przemocy w Rodzinie oraz Ochrony Ofiar Przemocy w Rodzinie | GOPS | 25 listopada 2022 r. uchwałą przyjęto Gminny Program Przeciwdziałania Przemocy w Rodzinie | Wskaźniki przyjęte w programie – brak wskaźników liczba sprawców skierowanych na program korekcyjno-edukacyjny – 6 |

| | | | oraz Ochronie Ofiar Przemocy w Rodzinie | |
|---|---|-------------------|--|---|
| Cel Strategiczny 3.Integracja społeczna | | | | |
| Cel operacyjny | Kierunki działań do celu operacyjnego | Realizator | Opis działania i efektów realizacji kierunków działań | Wskaźniki oceny efektywności realizacji poszczególnych kierunków działań do celu operacyjnego (EFEKTY) |
| 3.1. Działania ratunkowe w stosunku do grup dotkniętych problemem ubóstwa, marginalizacji i bezdomnych | 3.1.1. Zabezpieczenie w budżecie niezbędnych środków finansowych na pomoc dla potrzebujących i utrzymanie działalności usługowej | GOPS | W ramach tego zdania systematycznie kilka razy w miesiącu są wykonywane sprawozdania | Ocena zasobów – 1 |
| | 3.1.2. Współdziałanie z PUP i agencjami ds. zatrudnienia oraz instytucjami w aktywizowaniu do pracy osób bezrobotnych | GOPS | Współpraca z CIS – opłacenie składki zdrowotnej dla osób zatrudnionych przez CIS | Wartość środków przeznaczonych na zmniejszenie skutków ubóstwa i bezrobocia przez GOPS – 15 570,36zł |
| | 3.1.3. Podejmowanie działań w celu zmiany postaw osób ubogich z biernej na aktywną i zwiększenie ich odpowiedzialności za własne życie m.in. poprzez zawieranie kontraktów socjalnych | GOPS | Zatrudnieni pracownicy nie wymagali tego rodzaju szkolenia | Liczba szkoleń z zakresu wdrożenia nowych instrumentów pracy socjalnej – kontrakty socjalne – 0 Liczba osób przeszkolonych – 0 |
| | 3.1.4. Modernizacja/ zwiększenie liczby lokali socjalnych jako działania profilaktyczne wobec osób zagrożonych bezdomnością | UG | Na terenie Gminy nie były przygotowywane lokale dla osób bezdomnych Gminy | Liczba lokali socjalnych na terenie Gminy (ew. liczba zmodernizowanych lokali) – 3 |
| 3.2. Wspieranie osób bezrobotnych i poszukujących pracy | 3.2.1. Pozyskanie środków zewnętrznych na realizację projektów mających celu aktywizację osób bezrobotnych | GOPS | Nie było realizowanego projektu | Liczba kobiet objętych pracą socjalną - 0 Liczba osób marginalizowanych, w tym bezrobotnych – 0 |
| | 3.2.2. Tworzenie warunków do wdrożenia różnych form zatrudnienia socjalnego i wspieranego szczególnie ze współpracy z PUP i innymi podmiotami | GOPS | Kierowanie do CIS | Wymiar finansowy i organizacyjny współdziałania GOPS z PUP w zakresie monitorowania zjawiska bezrobocia na terenie gminy obejmującego m.in.: - organizowanie stażów absolwentskich i przygotowania zawodowego, - prac interwencyjnych – 0 - robót publicznych – 0 - prac społecznie użytecznych – 0 - kierowanie do CIS – 39 |
| | 3.2.3.Promowanie i kształtowanie przedsiębiorczych postaw osób bezrobotnych | GOPS | brak | brak |

| | | | | |
|---|---|-------------------|---|---|
| | 3.2.4. Promowanie i wspieranie rozwoju ekonomii społecznej | GOPS | Kierowanie do CIS – stała współpraca z CIS | Wymiar finansowy i organizacyjny wspierania rozwoju ekonomii społecznej/ liczba jednostek ekonomii społecznej powstałych na terenie Gminy – 1 działa |
| 3.3. Zapobieganie powstawaniu nowych problemów uzależnień i zmniejszanie rozmiarów problemów. Które aktualnie występują | 3.3.1. Diagnozowanie problemów uzależnień w Gminie | GKRPA | | Liczba sporządzonych raportów i badań – brak |
| | 3.3.2. Prowadzenie profilaktycznej działalności informacyjnej i edukacyjnej w zakresie rozwiązywania problemów uzależnień i agresji | GKRPA | Szczegóły w sprawozdaniu z działalności GKRPA | Liczba kampanii informacyjnych – 4 wysokość nakładów finansowych – 5 000,96 zł Nakłady finansowe na działania profilaktyczne – 37 699,00 zł Szkolenie pedagogów i pracowników pomocy społecznej, nakłady finansowe – 9 528,00 zł |
| | 3.3.3. Wspieranie inicjatyw w zakresie pomocy terapeutycznej i rehabilitacyjnej dla osób uzależnionych, w tym dalsze prowadzenie terapeutycznych w GOPS | GKRPA | W ramach działalności GKRPA był prowadzony punkt konsultacyjny w ramach którego były prowadzone spotkania indywidualne o charakterze informacyjnym, doradczym, diagnostycznym i edukacyjnym dla osób uzależnionych lub nadużywających alkoholu oraz osób współuzależnionych | Liczba osób objętych działaniem: psycholog – 12 prawnik – 16 pracownik socjalny – 5 Liczba godzin – 144 Nakłady finansowe – 14 400,00 zł |
| | 3.3.4. Opracowanie i Realizacja Gminnego Programu Rozwiązywania Problemów Alkoholowych oraz Przeciwdziałania Narkomanii | GKRPA | Gminny Program Rozwiązywania Problemów Alkoholowych i Przeciwdziałania Narkomanii nie zawiera wskaźników | Wskaźniki przyjęte w programie |
| Cel Strategiczny 4. Budowa zintegrowanego systemu wsparcia seniorów i osób niepełnosprawnych | | | | |
| Cel operacyjny | Kierunki działań do celu operacyjnego | Realizator | Opis działania i efektów realizacji kierunków działań | Wskaźniki oceny efektywności realizacji poszczególnych kierunków działań do celu operacyjnego (EFEKTY) |
| 4.1. Wzmocnienie samodzielności osób starszych i niepełnosprawnych | 4.1.1. Doskonalenie systemu świadczeń usług opiekuńczych i specjalistycznych usług opiekuńczych | GOPS | Zatrudnienie na umowę zlecenie | Liczba osób objętych usługami opiekuńczymi – 8 kwota wydatkowana – 54 033,94 zł liczba opiekunek – 5 liczba szkoleń dla opiekunek – 0 |
| | 4.1.2. Aktywizacja rodzin i środowiska sąsiedzkiego w zaspakajaniu niezbędnych potrzeb życiowych | GOPS | Sąsiedzi angażują się w pomoc osobom niepełnosprawnym, ale brak jest danych w sprawie rozmiaru tych usług. | Wymiar finansowy i organizacyjny aktywizacji rodzin oraz środowiska sąsiedzkiego w zaspakajaniu niezbędnych potrzeb życiowych osób starszych |

| | | | | |
|--|--|-------------------|--|--|
| | osób starszych i niesamodzielnych | | | i niesamodzielnych - nie ponosimy żadnych kosztów finansowych w związku z to działalnością |
| | 4.1.3. Podjęcie działań w celu utworzenia Gminnej Rady Seniorów | UG / GOPS | Brak | brak |
| | 4.1.4. Opracowanie i realizacja osłonowego programu na rzecz aktywizowania i wspierania osób starszych | UG/ GOPS | Brak programu | Wskaźniki przyjęte w programie |
| 4.2. Podejmowanie działań zmierzających do ograniczenia skutków niepełnosprawności | 4.2.1. Wspieranie różnych form imprez kulturalnych i rekreacyjnych, w których mogą uczestniczyć osoby niepełnosprawne | UG | brak | brak |
| | 4.2.2. Organizowanie wolontariatu prowadzącego działalność na rzecz osób starszych i niepełnosprawnych | UG/GOPS | Brak wolontariatu na rzecz osób starszych – aktualnie podjęto działania na rzecz tworzenia gminnego wolontariatu | Wymiar finansowy i organizacyjny współdziałania oraz współpracy z innymi podmiotami |
| | 4.2.3. Organizacja i uruchomienie Dziennego Domu Pomocy Społecznej | GOPS | W ramach projektu „ Wsparcie dla osób starszych, niesamodzielnych, w tym niepełnosprawnych z terenu Powiatu Piłskiego ”. Projekt realizowany w formule partnerskiej: Powiat Piłski / Powiatowe Centrum Pomocy Rodzinie w Pile będącego Partnerem Wiodącym oraz Partnerów: Gmina Szydłowo/ Gminny Ośrodek Pomocy Społecznej w Jaraczewie Gminę Wysoką / Miejsko-Gminny Ośrodek Pomocy Społecznej w Wysokiej, Fundację Solidarności Międzypokoleniowej i Samopomocy Sąsiedzkiej S2 oraz A-Kwadrat Klaudia Kaczmarek - instytucję rynku pracy. | Wymiar finansowy i organizacyjny działalności dziennej pomocy instytucjonalnej dla osób starszych – 415 045,84 zł (w tym środki 313 160,74 zł) – (w tym wyposażenie oraz koszty zatrudnienia pracowników i działalności ośrodka). Liczba uczestników – 30 |
| 4.3. Aktywizacja i wsparcie osób upośledzonych i chorych psychicznie | 4.3.1. Wspieranie kształcenia integracyjnego w przedszkolach i szkołach | Szkoły Podstawowe | Zespół Szkół w Szydłowie posiada jeden oddział integracyjny | Liczba utworzonych oddziałów integracyjnych – 1 liczba osób objętych kształceniem specjalnym - 11 |
| | 4.3.2. Podjęcie działań edukacyjno-wychowawczych, w szczególności przez szkoły zajęć radzenia sobie ze stresem i emocjami w zakresie | Szkoły podstawowe | Obchody Światowego Dnia Zdrowia Psychicznego, Dzień Pozytywnego Myślenia, Warsztaty Integracyjne Klas 1- Jesteśmy Razem, Prelekcja z Psychologiem szkolnym przedstawiające | Liczba uczestników przeprowadzonych szkoleń – 671 |

| | | | | |
|--|---|----------------|--|--------------------------------|
| | ochrony zdrowia psychicznego | | <p>różne metody walki ze stresem</p> <p>„Jak radzić sobie ze stresem-klasy IV-VII”</p> <p>Warsztaty i godziny wychowawcze:</p> <p>„Poznajemy uczucia własne i innych i uczymy się je wyrażać”,</p> <p>„Dobra koleżanka, dobry kolega – ważna sprawa” – warsztaty umiejętności społecznych, „Dlaczego warto być dobrym? Pomocna Dłoń”, Jak rozwiązywać konflikty? Jak się skutecznie komunikować?</p> <p>Emocje - każdy je przeżywających, Co nas różni, co nas łączy?</p> <p>Projekt Edukacyjny Emocje, Projekt edukacyjny serdeczna kartka.</p> <p>Zajęcia o Tolerancji z psychologiem szkolnym</p> <p>Zajęcia „Jak zadbać o zdrowie psychiczne</p> <p>Zajęcia o „Wyznaczaniu celu w życiu”</p> <p>- program edukacyjny MAMO, TATO – CO WY NA TO?</p> <p>program promocji zdrowia psychicznego PRZYJACIELE ZIPPIEGO</p> <p>program edukacyjny CUKIERKI</p> <p>program profilaktyczny AP-TECZKA PIERWSZEJ POMOCY EMOCJONALNEJ</p> <p>program edukacyjny MYŚLĘ POZYTYWNE</p> <p>warsztaty profilaktyczne NIEWIDZIALNE RANY</p> <p>Webinarium PROFILAKTYKA ZDROWIA PSYCHICZNEGO DZIECI I MŁODZIEŻY</p> | |
| | 4.3.3. Opracowanie Gminnego Programu Zdrowia Psychicznego | UG/GKRPA/ GOPS | Nie ma przyjętego programu | Wskaźniki przyjęte w programie |



IV. REALIZACJA UCHWAŁ RADY GMINY SZYDŁOWO

Raport o stanie Gminy | Realizacja uchwał Rady Gminy Szydłowo

| L.p. | Uchwała | Przedmiot uchwały | Stan wykonania | Podmiot odpowiedzialny za wykonanie |
|------|---|---|---|-------------------------------------|
| 1. | UCHWAŁA XLIII/456/2022 z 28.01. 2022 r. | Podjęcie uchwały zmieniającej uchwałę w sprawie Wieloletniej Prognozy Finansowej Gminy Szydłowo na lata 2022-2036. | Wykonana – Zarządzenie nr 74/2023 | FN |
| 2. | UCHWAŁA XLIII/457/2022 z 28.01. 2022 r. | Podjęcie uchwały w sprawie zmian w budżecie Gminy Szydłowo na rok 2022. | Wykonana – Zarządzenie nr 74/2023 | FN |
| 3. | UCHWAŁA XLIII/458/2022 z 28.01. 2022 r. | Podjęcie uchwały w sprawie udzielenia pomocy finansowej Powiatowi Piłskiemu. | Wykonana | FN/IZ |
| 4. | UCHWAŁA XLIII/459/2022 z 28.01. 2022 r. | Podjęcie uchwały w sprawie ustalenia diet dla sołtysów. | Stwierdzenie nieważności uchwały i podjęcie kolejnej 29.04.2022 r. | IZ |
| 5. | UCHWAŁA XLIII/460/2022 z 28.01. 2022 r. | Podjęcie uchwały w sprawie wyrażenia zgody na nabycie prawa własności nieruchomości do zasobu Gminy Szydłowo. | Wykonana | WK |
| 6. | UCHWAŁA XLIII/461/2022 z 28.01. 2022 r. | Podjęcie uchwały w sprawie wyboru operatora i formy realizowania usług w zakresie publicznego transportu zbiorowego. | Wykonana | IZ |
| 7. | UCHWAŁA XLIII/462/2022 z 28.01. 2022 r. | Podjęcie uchwały w sprawie wyrażenia zgody na ustanowienie służebności przesyłu na nieruchomości stanowiącej własność Gminy Szydłowo. | Wykonana | GPN |
| 8. | UCHWAŁA XLIII/463/2022 z 28.01. 2022 r. | Podjęcie uchwały w sprawie wyrażenia zgody na ustanowienie służebności przesyłu na nieruchomości stanowiącej własność Gminy Szydłowo. | Wykonana | GPN |
| 9. | UCHWAŁA XLIII/464/2022 z 28.01. 2022 r. | Podjęcie uchwały w sprawie wyrażenia zgody na ustanowienie służebności przesyłu na nieruchomości stanowiącej własność Gminy Szydłowo. | Wykonana | GPN |
| 10. | UCHWAŁA XLIII/465/2022 z 28.01. 2022 r. | Podjęcie uchwały w sprawie wyrażenia zgody na zbycie nieruchomości lokalowej na rzecz dotychczasowych najemców, stanowiącej własność Gminy Szydłowo. | W trakcie realizacji – sprzedaż, akt notarialny III 2023 r. | GPN |
| 11. | UCHWAŁA XLIII/466/2022 z 28.01. 2022 r. | Podjęcie uchwały w sprawie przystąpienia do sporządzenia zmiany miejscowego planu zagospodarowania przestrzennego gminy Szydłowo w obrębie wsi Dolaszewo, dla działki oznaczonej nr ewid. 431/4. | W trakcie realizacji (przygotowano projekt planu miejscowego, który zostanie przekazany do uzgodnień z organami). | GPN |
| 12. | UCHWAŁA XLIII/467/2022 z 28.01. 2022 r. | Podjęcie uchwały w sprawie przystąpienia do sporządzenia zmiany miejscowego planu zagospodarowania przestrzennego gminy Szydłowo w obrębie wsi Dolaszewo, dla działki oznaczonej nr ewid. 205/14. | W trakcie realizacji (przygotowano projekt planu miejscowego, który zostanie przekazany do uzgodnień z organami). | GPN |
| 13. | UCHWAŁA XLIII/468/2022 z 28.01. 2022 r. | Podjęcie uchwały w sprawie sprostowania oczywistej omyłki pisarskiej w uchwale Nr XXXIV/371/2021 Rady Gminy Szydłowo z dnia | Stwierdzenie nieważności uchwały | IZ |

Raport o stanie Gminy | Realizacja uchwał Rady Gminy Szydłowo

| | | | | |
|-----|---|--|--|-----|
| | | 28 maja 2021 r. w sprawie przyjęcia Sołeckiej Strategii Rozwoju Sołectwa Nowy Dwór w Gminie Szydłowo. | | |
| 14. | UCHWAŁA XLIII/469/2022 z 28.01.2022 r. | Podjęcie uchwały w sprawie sprostowania oczywistej omyłki pisarskiej w uchwale Nr XXXIV/370/2021 Rady Gminy Szydłowo z dnia 28 maja 2021 r. w sprawie przyjęcia Sołeckiej Strategii Rozwoju Sołectwa Stara Łubianka w Gminie Szydłowo. | Stwierdzenie nieważności uchwały | IZ |
| 15. | UCHWAŁA XLIII/470/2022 z 28.01.2022 r. | Podjęcie uchwały w sprawie udzielania dotacji celowej ze środków budżetu Gminy Szydłowo na budowę indywidualnych ujęć wody. | Zrealizowano – uchwała obowiązywała do 31.12.2022 r. | OŚ |
| 16. | UCHWAŁA XLIII/471/2022 z 28.01.2022 r. | Podjęcie uchwały w sprawie uchylenia uchwały Nr XXXII/353/2021 Rady Gminy Szydłowo z dnia 29 kwietnia 2021 r. w sprawie zasad udzielania dotacji celowej z budżetu Gminy Szydłowo na zadania polegające na usuwaniu wyrobów zawierających azbest z nieruchomości znajdujących się na terenie Gminy Szydłowo. | Obowiązująca | OŚ |
| 17. | UCHWAŁA XLIII/472/2022 z 28.01.2022 r. | Podjęcie uchwały w sprawie przyjęcia „Programu Ochrony Środowiska dla Gminy Szydłowo na lata 2021-2024 z perspektywą do roku 2028” wraz z Prognozą oddziaływania na środowisko. | W trakcie realizacji - obowiązująca | OŚ |
| 18. | UCHWAŁA XLIII/473/2022 z 28.01.2022 r. | Podjęcie uchwały w sprawie wyrażenia woli współpracy partnerskiej przy realizacji projektu Gminy Piła pn. „Miasto Piła z nową energią!” w ramach Programu „Rozwój Lokalny”. | W trakcie realizacji | FU |
| 19. | UCHWAŁA XLIII/474/2022 z 28.01.2022 r. | Podjęcie uchwały w sprawie nadania tytułu honorowego "Zasłużony dla Gminy Szydłowo". | Wykonana - obowiązująca | FU |
| 20. | UCHWAŁA XLIV/475/2022 z 25.02.2022 r. | Podjęcie uchwały w sprawie przyjęcia projektu uchwały ustalającej zasady udzielania dotacji celowej ze środków budżetu Gminy Szydłowo na budowę urządzeń służących do zatrzymania i wykorzystania wód opadowych i roztopowych. | Wykonana – obowiązująca w 2022 r. | OŚ |
| 21. | UCHWAŁA XLIV/476/2022 z 25.02.2022 r. | Podjęcie uchwały w sprawie ustalenia wysokości ekwiwalentu pieniężnego dla członków strażaków ratowników straży pożarnych z terenu gminy biorących udział w działaniu ratowniczym, akcji ratowniczej, szkoleniu lub ćwiczeniu. | Wykonana | RSO |
| 22. | UCHWAŁA XLIV/477/2022 z 25.02.2022 r. | Podjęcie uchwały w sprawie przystąpienia do opracowania Strategii Zintegrowanych Inwestycji Terytorialnych (ZIT) Miejskiego Obszaru Funkcjonalnego Piły. | W trakcie realizacji | FU |
| 23. | UCHWAŁA XLIV/478/2022 z 25.02.2022 r. | Podjęcie uchwały w sprawie wniesienia skargi kasacyjnej od wyroku Wojewódzkiego Sądu Administracyjnego w Poznaniu. | Wykonana | RG |
| 24. | UCHWAŁA XLV/479/2022 z 11.03.2022 r. | Podjęcie uchwały zmieniającej uchwałę w sprawie Wieloletniej Prognozy Finansowej Gminy Szydłowo na lata 2022-2036. | Wykonana – Zarządzenie nr 74/2023 | FN |
| 25. | UCHWAŁA XLV/480/2022 z 11.03.2022 r. | Podjęcie uchwały w sprawie zmian w budżecie Gminy Szydłowo na rok 2022 | Wykonana – Zarządzenie nr 74/2023 | FN |

Raport o stanie Gminy | Realizacja uchwał Rady Gminy Szydłowo

| | | | | |
|-----|---|--|---|-------|
| 26. | UCHWAŁA XLVI/481/2022 z 25.03.2022 r. | Podjęcie uchwały w sprawie zmian w budżecie Gminy Szydłowo na rok 2022. | Wykonana – Zarządzenie nr 74/2023 | FN |
| 27. | UCHWAŁA XLVI/482/2022 z 25.03.2022 r. | Podjęcie uchwały w sprawie wyrażenia zgody na podjęcie przez gminę Szydłowo współpracy w ramach Związku Zintegrowanych Inwestycji Terytorialnych (ZIT) Miejskiego Obszaru Funkcjonalnego Piły i zawarcie umowy partnerstwa w formie porozumienia międzygminnego. | Obowiązująca | FU |
| 28. | UCHWAŁA XLVI/483/2022 z 25.03.2022 r. | Podjęcie uchwały w sprawie wyrażenia zgody na zbycie nieruchomości lokalowej, na rzecz dotychczasowego najemcy, stanowiącej własność Gminy Szydłowo. | W trakcie realizacji – najemca nie podpisał protokołu z rokowań | GPN |
| 29. | UCHWAŁA XLVI/484/2022 z 25.03.2022 r. | Podjęcie uchwały w sprawie wyrażenia zgody na zbycie nieruchomości stanowiącej własność Gminy Szydłowo. | W trakcie realizacji – przetarg negatywny | GPN |
| 30. | UCHWAŁA XLVI/485/2022 z 25.03.2022 r. | w sprawie uznania drzew za pomniki przyrody. | Wykonana - obowiązująca | OŚ |
| 31. | UCHWAŁA XLVI/486/2022 z 25.03.2022 r. | Podjęcie uchwały w sprawie rozpatrzenia skargi na działalność Kierownika Gminnego Ośrodka Pomocy Społecznej w Szydłowie. | Wykonana | RG |
| 32. | UCHWAŁA XLVI/487/2022 z 25.03.2022 r. | Podjęcie uchwały w sprawie przekazania skargi według właściwości. | Wykonana | RG |
| 33. | UCHWAŁA XLVI/488/2022 z 25.03.2022 r. | Podjęcie uchwały w sprawie przyjęcia Gminnego Programu Profilaktyki i Rozwiązywania Problemów Alkoholowych oraz Przeciwdziałania Narkomanii na lata 2022 - 2025. | W realizacji | GOPS |
| 34. | UCHWAŁA XLVII/489/2022 z 06.04.2022 r. | Podjęcie uchwały zmieniająca uchwałę w sprawie Wieloletniej Prognozy Finansowej Gminy Szydłowo na lata 2022-2036. | Wykonana – Zarządzenie nr 74/2023 | FN |
| 35. | UCHWAŁA XLVII/490/2022 z 06.04.2022 r. | Podjęcie uchwały w sprawie zmian w budżecie Gminy Szydłowo na rok 2022. | Wykonana – Zarządzenie nr 74/2023 | FN |
| 36. | UCHWAŁA XLVII/491/2022 z 06.04.2022 r. | Podjęcie uchwały w sprawie udzielenia pomocy finansowej Powiatowi Piłskiemu. | W trakcie realizacji – w 2023 r. podjęta druga uchwała | FN/IZ |
| 37. | UCHWAŁA XLVIII/492/2022 z 29.04.2022 r. | Podjęcie uchwały w sprawie zakresu pomocy udzielanej przez gminę Szydłowo obywatelom Ukrainy w związku z konfliktem zbrojnym na terytorium tego państwa | Wykonana – Zarządzenie nr 74/2023 | FN |
| 38. | UCHWAŁA XLVIII/493/2022 z 29.04.2022 r. | Podjęcie uchwały w sprawie zmian w budżecie Gminy Szydłowo na rok 2022. | Wykonana – Zarządzenie nr 74/2023 | FN |
| 39. | UCHWAŁA XLVIII/494/2022 z 29.04.2022 r. | Podjęcie uchwały zmieniającej uchwałę w sprawie Wieloletniej Prognozy Finansowej Gminy Szydłowo na lata 2022-2036. | Wykonana – Zarządzenie nr 74/2023 | FN |
| 40. | UCHWAŁA XLVIII/495/2022 z 29.04.2022 r. | Podjęcie uchwały w sprawie ustanowienia zasad przyznawania diet sołtysom. | Wykonana - obowiązująca | IZ |
| 41. | UCHWAŁA XLVIII/496/2022 z 29.04.2022 r. | Podjęcie uchwały w sprawie ustalenia wysokości ekwiwalentu pieniężnego dla członków strażaków ratowników straży pożarnych z terenu gminy biorących udział w działaniu ratowniczym, akcji ratowniczej, szkoleniu lub ćwiczeniu. | Wykonana | RSO |

Raport o stanie Gminy | Realizacja uchwał Rady Gminy Szydłowo

| | | | | |
|-----|---|--|--|-----|
| 42. | UCHWAŁA XLVIII/497/2022 z 29.04.2022 r. | Podjęcie uchwały w sprawie wyrażenia zgody na zbycie nieruchomości stanowiącej własność Gminy Szydłowo. | W trakcie realizacji – przetarg negatywny. | GPN |
| 43. | UCHWAŁA XLVIII/498/2022 z 29.04.2022 r. | Podjęcie uchwały w sprawie wyrażenia zgody na zbycie nieruchomości stanowiącej własność Gminy Szydłowo. | W trakcie realizacji – przetarg negatywny. | GPN |
| 44. | UCHWAŁA XLVIII/499/2022 z 29.04.2022 r. | Podjęcie uchwały w sprawie wyrażenia zgody na zbycie nieruchomości lokalowej, na rzecz dotychczasowego najemcy, stanowiącej własność Gminy Szydłowo. | W trakcie realizacji – regulacja stanu prawnego. | GPN |
| 45. | UCHWAŁA XLVIII/500/2022 z 29.04.2022 r. | Podjęcie uchwały w sprawie wyrażenia zgody na nabycie w formie darowizny prawa własności nieruchomości do zasobu Gminy Szydłowo. | Wykonana | WK |
| 46. | UCHWAŁA XLVIII/501/2022 z 29.04.2022 r. | Podjęcie uchwały w sprawie przystąpienia do sporządzenia miejscowego planu zagospodarowania przestrzennego gminy Szydłowo w obrębie Szydłowo. | Uchwała uchylona uchwałą LVIII/573/2022 Z dnia 28.12.2022 r. | GPN |
| 47. | UCHWAŁA XLVIII/502/2022 z 29.04.2022 r. | Podjęcie uchwały w sprawie Wieloletniego Programu Gospodarowania Mieszkaniowym Zasobem Gminy Szydłowo na lata 2022 – 2026. | Stwierdzenie nieważności uchwały | GPN |
| 48. | UCHWAŁA XLVIII/503/2022 z 29.04.2022 r. | Podjęcie uchwały w sprawie określenia szczegółowych wymogów raportu o stanie gminy. | Wykonana | RG |
| 49. | UCHWAŁA XLIX/504/2022 z 27.05.2022 r. | Podjęcie uchwały zmieniającej uchwałę w sprawie Wieloletniej Prognozy Finansowej Gminy Szydłowo na lata 2022-2036. | Wykonana – Zarządzenie nr 74/2023 | RF |
| 50. | UCHWAŁA XLIX/505/2022 z 27.05.2022 r. | Podjęcie uchwały w sprawie zmian w budżecie Gminy Szydłowo na rok 2022. | Wykonana – Zarządzenie nr 74/2023 | RF |
| 51. | UCHWAŁA XLIX/506/2022 z 27.05.2022 r. | Podjęcie uchwały w sprawie nadania nazwy drodze wewnętrznej w miejscowości Szydłowo. | Wykonana | RSO |
| 52. | UCHWAŁA XLIX/507/2022 z 27.05.2022 r. | Podjęcie uchwały w sprawie nadania nazwy drodze wewnętrznej w miejscowości Szydłowo. | Wykonana | RSO |
| 53. | UCHWAŁA XLIX/508/2022 z 27.05.2022 r. | Podjęcie uchwały w sprawie nadania nazwy drodze wewnętrznej w miejscowości Dołaszewo. | Wykonana | RSO |
| 54. | UCHWAŁA XLIX/509/2022 z 27.05.2022 r. | Podjęcie uchwały w sprawie wyznaczenia miejsca do prowadzenia handlu w piątki i soboty przez rolników i ich domowników oraz w sprawie regulaminu określającego zasady prowadzenia handlu w piątki i soboty przez rolników i ich domowników na wyznaczonym miejscu. | Obowiązująca – w trakcie realizacji | OŚ |
| 55. | UCHWAŁA XLIX/510/2022 z 27.05.2022 r. | Podjęcie uchwały w sprawie przyjęcia "Programu opieki nad zwierzętami bezdomnymi oraz zapobiegania bezdomności zwierząt na terenie Gminy Szydłowo w roku 2022". | Skarga do WSA – stwierdzenie nieważności uchwały z dnia 29.11.2022 | OŚ |
| 56. | UCHWAŁA XLIX/511/2022 z 27.05.2022 r. | Podjęcie uchwały zmieniającej Uchwałę Nr XII/113/2019 Rady Gminy Szydłowo z dnia 28 sierpnia 2019 r. w sprawie Regulaminu przyznawania nagród i wyróżnień za osiągnięte wyniki sportowe. | Obowiązująca | FU |

Raport o stanie Gminy | Realizacja uchwał Rady Gminy Szydłowo

| | | | | |
|-----|------------------------------------|---|--|-------------------|
| 57. | UCHWAŁA L/512/2022 z 24.06.2022 r. | Podjęcie uchwały w sprawie udzielenia Wójtowi Gminy Szydłowo wotum zaufania. | Wykonana | RGK (A. Kamiński) |
| 58. | UCHWAŁA L/513/2022 z 24.06.2022 r. | Podjęcie uchwały w sprawie zatwierdzenia sprawozdania finansowego wraz ze sprawozdaniem z wykonania budżetu Gminy Szydłowo za 2021 rok. | Wykonana w momencie podjęcia zgodnie z art.270 ust 4 ustawy o finansach publicznych oraz art. 18 ust 2 pkt 4 o samorządzie gminnym | RF |
| 59. | UCHWAŁA L/514/2022 z 24.06.2022 r. | Podjęcie uchwały w sprawie absolutorium dla Wójta Gminy Szydłowo za 2021 rok. | Wykonana | RG |
| 60. | UCHWAŁA L/515/2022 z 24.06.2022 r. | Podjęcie uchwały zmieniającej uchwałę w sprawie Wieloletniej Prognozy Finansowej Gminy Szydłowo na lata 2022-2036. | Wykonana – Zarządzenie nr 74/2023 | RF |
| 61. | UCHWAŁA L/516/2022 z 24.06.2022 r. | Podjęcie uchwały w sprawie zmian w budżecie Gminy Szydłowo na rok 2022. | Wykonana – Zarządzenie nr 74/2023 | RF |
| 62. | UCHWAŁA L/517/2022 z 24.06.2022 r. | Podjęcie uchwały w sprawie zasad udzielania stypendiów naukowych, przedmiotowych, artystycznych, sportowych oraz za osiągnięcie wysokiego wyniku egzaminu ósmoklasisty w ramach Lokalnego Programu Wspierania Edukacji Uzdolnionych Dzieci i Młodzieży z terenu Gminy Szydłowo. | Obowiązuje | OK |
| 63. | UCHWAŁA L/518/2022 z 24.06.2022 r. | Podjęcie uchwały zmieniająca uchwałę w sprawie określenia tygodniowego obowiązkowego wymiaru godzin zajęć dla nauczycieli niewymienionych w art. 42 ust. 3 ustawy – Karta Nauczyciela, zatrudnionych w szkołach, dla których organem prowadzącym jest Gmina Szydłowo. | Obowiązuje | OK |
| 64. | UCHWAŁA L/519/2022 z 24.06.2022 r. | Podjęcie uchwały w sprawie szczegółowych zasad ponoszenia odpłatności za pobyt w ośrodku wsparcia – Dziennym Domu Pomocy „Dom Seniora” w Róży Wielkiej. | W realizacji - obowiązująca | GOPS |
| 65. | UCHWAŁA L/520/2022 z 24.06.2022 r. | Podjęcie uchwały w sprawie wyrażenia zgody na nabycie prawa własności nieruchomości do zasobu Gminy Szydłowo. | Wykonana | GPN |
| 66. | UCHWAŁA L/521/2022 z 24.06.2022 r. | Podjęcie uchwały w sprawie wyrażenia zgody na zawarcie kolejnych umów dzierżaw nieruchomości gruntowych z dotychczasowymi dzierżawcami oraz na odstąpienie od obowiązku przetargowego trybu zawarcia tych umów. | Wykonana | GPN |
| 67. | UCHWAŁA L/522/2022 z 24.06.2022 r. | Podjęcie uchwały w sprawie miejscowego planu zagospodarowania przestrzennego gminy Szydłowo, na obszarze wsi Dolaszewo, dla działki oznaczonej nr ewidencyjnym 405/2. | W trakcie realizacji (przygotowany projekt planu miejscowego, zostanie przekazany do uzgodnień z organami) | GPN |
| 68. | UCHWAŁA L/523/2022 z 24.06.2022 r. | Podjęcie uchwały w sprawie Wieloletniego Programu Gospodarowania Mieszkaniowym Zasobem Gminy Szydłowo na lata 2022 – 2026. | Obowiązuje | GPN |
| 69. | UCHWAŁA L/524/2022 z 24.06.2022 r. | Podjęcie uchwały w sprawie opinii o projekcie audytu krajobrazowego województwa wielkopolskiego. | Wykonana | OŚ |

Raport o stanie Gminy | Realizacja uchwał Rady Gminy Szydłowo

| | | | | |
|-----|---------------------------------------|---|---|-----|
| 70. | UCHWAŁA LI/525/2022 z 26.08.2022 r. | Podjęcie uchwały zmieniającej uchwałę w sprawie Wieloletniej Prognozy Finansowej Gminy Szydłowo na lata 2022-2036. | Wykonana – Zarządzenie nr 74/2023 | FN |
| 71. | UCHWAŁA LI/526/2022 z 26.08.2022 r. | Podjęcie uchwały w sprawie zmian w budżecie Gminy Szydłowo na rok 2022 | Wykonana – Zarządzenie nr 74/2023 | FN |
| 72. | UCHWAŁA LI/527/2022 z 26.08.2022 r. | Podjęcie uchwały w sprawie udzielenia dotacji Parafii Rzymskokatolickiej pw. Trójcy Świętej w Róży Wielkiej | Wykonana | FU |
| 73. | UCHWAŁA LI/528/2022 z 26.08.2022 r. | Podjęcie uchwały w sprawie przystąpienia Gminy Szydłowo do stowarzyszenia o nazwie Związek Gmin Wiejskich Rzeczypospolitej Polskiej | Obowiązująca | FU |
| 74. | UCHWAŁA LI/529/2022 z 26.08.2022 r. | Podjęcie uchwały w sprawie określenia średniej ceny jednostki paliwa w Gminie Szydłowo na rok szkolny 2022/2023 | Wygasa – zmiana przepisów ustawy Prawo Oświatowe | OK |
| 75. | UCHWAŁA LI/530/2022 z 26.08.2022 r. | Podjęcie uchwały zmieniająca uchwałę w sprawie określenia wysokości opłat za korzystanie z wychowania przedszkolnego przez dzieci objęte wychowaniem przedszkolnym do końca roku szkolnego w roku kalendarzowym, w którym kończą 6 lat, w przedszkolach prowadzonych przez Gminę Szydłowo | Obowiązuje | OK |
| 76. | UCHWAŁA LI/531/2022 z 26.08.2022 r. | Podjęcie uchwały zmieniająca uchwałę w sprawie nadania nazwy drodze wewnętrznej w miejscowości Szydłowo. | Wykonana | RSO |
| 77. | UCHWAŁA LI/532/2022 z 26.08.2022 r. | Podjęcie uchwały w sprawie wyrażenia zgody na zawarcie kolejnych umów dzierżaw nieruchomości gruntowych z dotychczasowymi dzierżawcami oraz na odstąpienie od obowiązku przetargowego trybu zawarcia tych umów | Wykonana | GPN |
| 78. | UCHWAŁA LI/533/2022 z 26.08.2022 r. | Podjęcie uchwały zmieniająca uchwałę Nr XLII/453/2021 w sprawie określenia wzoru deklaracji o wysokości opłaty za gospodarowanie odpadami komunalnymi składanej przez właścicieli nieruchomości. | Wykonana | OŚ |
| 79. | UCHWAŁA LI/534/2022 z 26.08.2022 r. | Podjęcie uchwały w sprawie przyjęcia Planu Gospodarki Niskoemisyjnej dla Gminy Szydłowo. | W trakcie realizacji - obowiązująca | OŚ |
| 80. | UCHWAŁA LI/535/2022 z 26.08.2022 r. | Podjęcie uchwały w sprawie rozpatrzenia petycji dotyczącej wyłączenia działki nr 442, położonej w miejscowości Skrzatusz z terenu przyrodniczo-krajobrazowego "Góra Dąbrowa". | Wykonana | RG |
| 81. | UCHWAŁA LII/536/2022 z 08.09.2022 r. | Podjęcie uchwały w sprawie pozbawienia części drogi gminnej – działka nr ewid. 338/4 w Pokrzywnicy kategorii drogi gminnej poprzez wyłączenie tej części z użytkowania. | Wykonana | IZ |
| 82. | UCHWAŁA LIII/537/2022 z 30.09.2022 r. | Podjęcie uchwały w sprawie zmian w budżecie Gminy Szydłowo na rok 2022. | Wykonana – Zarządzenie nr 74/2023 | FN |
| 83. | UCHWAŁA LIII/538/2022 z 30.09.2022 r. | Podjęcie uchwały zmieniającej uchwałę w sprawie Wieloletniej Prognozy Finansowej Gminy Szydłowo na lata 2022-2036. | Wykonana – Zarządzenie nr 74/2023 | FN |
| 84. | UCHWAŁA LIII/539/2022 z 30.09.2022 r. | Podjęcie uchwały w sprawie wyrażenia zgody na zbycie w drodze bezprzetargowej nieruchomości stanowiącej własność Gminy Szydłowo. | W trakcie realizacji – weryfikacja możliwości udzielenia bonifikaty | GPN |

Raport o stanie Gminy | Realizacja uchwał Rady Gminy Szydłowo

| | | | | |
|------|---------------------------------------|---|---|-----|
| 85. | UCHWAŁA LIII/540/2022 z 30.09.2022 r. | Podjęcie uchwały w sprawie rozpatrzenia skargi na działalność Kierownika Gminnego Ośrodka Pomocy Społecznej w Szydłowie. | Wykonana | RG |
| 86. | UCHWAŁA LIII/541/2022 z 30.09.2022 r. | Podjęcie uchwały w sprawie przekazania skargi według właściwości. | Wykonana | RG |
| 87. | UCHWAŁA LIV/542/2022 z 19.10.2022 r. | Podjęcie uchwały w sprawie przekazania do Wojewódzkiego Sądu Administracyjnego w Poznaniu skargi Prokuratora Rejonowego w Pile wraz z odpowiedzią na skargę. | Wykonana | OŚ |
| 88. | UCHWAŁA LIV/543/2022 z 19.10.2022 r. | Podjęcie uchwały w sprawie zmian w budżecie Gminy Szydłowo na rok 2022. | Wykonana – Zarządzenie nr 74/2023 | FN |
| 89. | UCHWAŁA LV/544/2022 z 28.10.2022 r. | Podjęcie uchwały zmieniającej uchwałę w sprawie Wieloletniej Prognozy Finansowej Gminy Szydłowo na lata 2022-2036. | Wykonana – Zarządzenie nr 74/2023 | FN |
| 90. | UCHWAŁA LV/545/2022 z 28.10.2022 r. | Podjęcie uchwały w sprawie zmian w budżecie Gminy Szydłowo na rok 2022. | Wykonana – Zarządzenie nr 74/2023 | FN |
| 91. | UCHWAŁA LV/546/2022 z 28.10.2022 r. | Podjęcie uchwały w sprawie wyrażenia zgody na nabycie nieruchomości do gminnego zasobu nieruchomości. | W trakcie realizacji – właściciele nie podpisali protokołu z rokowań. | GPN |
| 92. | UCHWAŁA LV/547/2022 z 28.10.2022 r. | Podjęcie uchwały w sprawie wyrażenia zgody na nabycie nieruchomości do gminnego zasobu nieruchomości. | Wykonana | GPN |
| 93. | UCHWAŁA LV/548/2022 z 28.10.2022 r. | Podjęcie uchwały zmieniającej uchwałę w sprawie Regulaminu określającego wysokość dodatków i innych składników wynagrodzenia nauczycieli oraz szczegółowe warunki ich obliczania i wypłacania. | Obowiązująca | OK |
| 94. | UCHWAŁA LV/549/2022 z 28.10.2022 r. | Podjęcie uchwały w sprawie określenia wysokości stawek podatku od nieruchomości. | Obowiązująca | FN |
| 95. | UCHWAŁA LVI/550/2022 z 15.11.2022 r. | Podjęcie uchwały w sprawie zmian w budżecie Gminy Szydłowo na rok 2022. | Wykonana – Zarządzenie nr 74/2023 | FN |
| 96. | UCHWAŁA LVII/551/2022 z 25.11.2022 r. | Podjęcie uchwały w sprawie zmian w budżecie Gminy Szydłowo na rok 2022. | Wykonana – Zarządzenie nr 74/2023 | FN |
| 97. | UCHWAŁA LVII/552/2022 z 25.11.2022 r. | Podjęcie uchwały zmieniającej uchwałę w sprawie Wieloletniej Prognozy Finansowej Gminy Szydłowo na lata 2022-2036. | Wykonana – Zarządzenie nr 74/2023 | FN |
| 98. | UCHWAŁA LVII/553/2022 z 25.11.2022 r. | Podjęcie uchwały w sprawie określenia wysokości stawek podatku od środków transportowych. | Obowiązująca | FN |
| 99. | UCHWAŁA LVII/554/2022 z 25.11.2022 r. | Podjęcie uchwały w sprawie przyjęcia „Rocznego Programu Współpracy Gminy Szydłowo z organizacjami pozarządowymi oraz podmiotami wymienionymi w art. 3 ust. 3 ustawy z dnia 24 kwietnia 2003 r. o działalności pożytku publicznego i o wolontariacie na rok 2023”. | Obowiązująca | FU |
| 100. | UCHWAŁA LVII/555/2022 z 25.11.2022 r. | Podjęcie uchwały w sprawie określenia stawki za 1 kilometr przebiegu pojazdu, uwzględnianej przy obliczaniu zwrotu rodzicom kosztów przewozu dzieci, młodzieży i uczniów oraz rodziców. | Zmieniona uchwałą nr LX/584/2023 z dnia 27.01.2023 – zmiana rozporządzenia MI | OK |

Raport o stanie Gminy | Realizacja uchwał Rady Gminy Szydłowo

| | | | | |
|------|--|---|---|------|
| 101. | UCHWAŁA LVII/556/2022 z 25.11.2022 r. | Podjęcie uchwały w sprawie wyrażenia zgody na nabycie nieruchomości do gminnego zasobu nieruchomości. | W trakcie realizacji – dokumenty wysłane do uzgodnień | GPN |
| 102. | UCHWAŁA LVII/557/2022 z 25.11.2022 r. | Podjęcie uchwały w sprawie wyrażenia zgody na ustanowienie służebności przesyłu na nieruchomości stanowiącej własność Gminy Szydłowo. | Wykonana | GPN |
| 103. | UCHWAŁA LVII/558/2022 z 25.11.2022 r. | Podjęcie uchwały w sprawie wyrażenia zgody na ustanowienie służebności przesyłu na nieruchomościach stanowiących własność Gminy Szydłowo. | Wykonana | GPN |
| 104. | UCHWAŁA LVII/559/2022 z 25.11.2022 r. | Podjęcie uchwały w sprawie wyrażenia zgody na dokonanie zamiany nieruchomości pomiędzy Gminą Szydłowo a Skarbem Państwa. | W trakcie realizacji – dokumenty wysłano do uzgodnień | GPN |
| 105. | UCHWAŁA LVII/560/2022 z 25.11.2022 r. | Podjęcie uchwały w sprawie miejscowego planu zagospodarowania przestrzennego Gminy Szydłowo na obszarze wsi Dobrzyca, w rejonie ulic Spokojnej i Cichej. | Wykonana – uchwalono plan | GPN |
| 106. | UCHWAŁA LVII/561/2022 z 25.11.2022 r. | Podjęcie uchwały w sprawie przystąpienia do sporządzenia miejscowego planu zagospodarowania przestrzennego gminy Szydłowo na obszarze wsi Kotuń i Cyk. | W realizacji | GPN |
| 107. | UCHWAŁA LVII/562/2022 z 25.11.2022 r. | Podjęcie uchwały zmieniającej uchwałę Nr XLII/451/2021 w sprawie wyboru metody ustalenia opłaty za gospodarowanie odpadami komunalnymi oraz ustalenia stawki tej opłaty w sprawie wyboru metody ustalenia opłaty za gospodarowanie odpadami komunalnymi oraz ustalenia stawki tej opłaty. | W trakcie realizacji - obowiązująca | OŚ |
| 108. | UCHWAŁA LVII/563/2022 z 25.11.2022 r. | Podjęcie uchwały zmieniającej uchwałę Nr XLII/453/2021 w sprawie określenia wzoru deklaracji o wysokości opłaty za gospodarowanie odpadami komunalnymi składanej przez właścicieli nieruchomości. | W trakcie realizacji - obowiązująca | OŚ |
| 109. | UCHWAŁA LVII/564/2022 z 25.11.2022 r. | Podjęcie uchwały w sprawie wyrażenia zgody na wprowadzanie należności pieniężnych Gminy Szydłowo do Rejestru Należności Publicznoprawnych oraz określenie rodzaju należności pieniężnych, których dane są przekazywane do Rejestru Należności Publicznoprawnych. | W trakcie realizacji - obowiązująca | OŚ |
| 110. | UCHWAŁA LVII/565/2022 z 25.11.2022 r. | Podjęcie uchwały w sprawie uchwalenia Programu Przeciwdziałania Przemocy w Rodzinie oraz Ochrony Ofiar Przemocy w Rodzinie w Gminie Szydłowo na lata 2022 – 2026. | Obowiązująca – w trakcie realizacji | GOPS |
| 111. | UCHWAŁA LVII/566/2022 z 25.11.2022 r. | Podjęcie uchwały w sprawie przyjęcia Gminnego Programu Wspierania Rodziny na lata 2023-2025. | Obowiązująca | GOPS |
| 112. | UCHWAŁA LVIII/567/2022 z 28.12.2022 r. | Podjęcie uchwały zmieniającej uchwałę w sprawie Wieloletniej Prognozy Finansowej Gminy Szydłowo na lata 2022-2036. | Wykonana – Zarządzenie nr 74/2023 | FN |
| 113. | UCHWAŁA LVIII/568/2022 z 28.12.2022 r. | Podjęcie uchwały w sprawie zmian w budżecie Gminy Szydłowo na rok 2022. | Wykonana – Zarządzenie nr 74/2023 | FN |
| 114. | UCHWAŁA LVIII/569/2022 z 28.12.2022 r. | Podjęcie uchwały w sprawie wydatków budżetu Gminy Szydłowo, które w 2022 r. nie wygasają z upływem roku budżetowego. | Obowiązująca do dnia 30.06.2023 r. | FN |

Raport o stanie Gminy | Realizacja uchwał Rady Gminy Szydłowo

| | | | | |
|------|--|---|--|-----|
| 115. | UCHWAŁA LVIII/570/2022 z 28.12.2022 r. | Podjęcie uchwały w sprawie Wieloletniej Prognozy Finansowej Gminy Szydłowo na lata 2023-2036. | Wykonana – Zarządzenie nr 74/2023 | FN |
| 116. | UCHWAŁA LVIII/571/2022 z 28.12.2022 r. | Podjęcie uchwały w sprawie uchwały budżetowej na rok 2023. | Wykonana – Zarządzenie nr 74/2023 | FN |
| 117. | UCHWAŁA LVIII/572/2022 z 28.12.2022 r. | Podjęcie uchwały zmieniającej uchwałę Nr XXXV/228/09 w sprawie ustalenia regulaminu korzystania z cmentarzy komunalnych Gminy Szydłowo. | Obowiązująca | FU |
| 118. | UCHWAŁA LVIII/573/2022 z 28.12.2022 r. | Podjęcie uchwały zmieniającej uchwałę nr XLVIII/501/2022 w sprawie przystąpienia do sporządzenia miejscowego planu zagospodarowania przestrzennego gminy Szydłowo w obrębie Szydłowo. | W realizacji (przygotowanie projektu planu miejscowego przez urbanistę). | GPN |
| 119. | UCHWAŁA LVIII/574/2022 z 28.12.2022 r. | Podjęcie uchwały w sprawie pokrycia części kosztów gospodarowania odpadami komunalnymi z dochodów własnych niepochodzących z pobranej opłaty za gospodarowanie odpadami komunalnymi. | Zrealizowana | OŚ |
| 120. | UCHWAŁA LVIII/575/2022 z 28.12.2022 r. | Podjęcie uchwały zmieniającej uchwałę Nr XXVII/237/17 w sprawie ustanowienia tytułów honorowych Gminy Szydłowo. | Obowiązująca | FU |
| 121. | UCHWAŁA LVIII/576/2022 z 28.12.2022 r. | Podjęcie uchwały w sprawie nadania tytułu honorowego "Zasłużony dla Gminy Szydłowo". | Wykonana - obowiązująca | FU |

Rozwinięcie skrótów z kolumny *Jednostka odpowiedzialna*:

FU – Referat Funduszy Zewnętrznych, Społeczeństwa Obywatelskiego i Promocji,

IZ – Referat Inwestycji i Zamówień Publicznych,

RSO – Referat Spraw Obywatelskich,

FN – Referat Finansowy,

OŚ – Referat Ochrony Środowiska,

ROG – Referat Organizacyjno-Gospodarczy,

GPN – Referat Gospodarka Przestrzenna i Nieruchomości,

RG – Rada Gminy,

OK – Oświata, Kultura,

GOPS – Gminny Ośrodek Pomocy Społecznej,

WK – Referat Wodociągów i Kanalizacji

1.5. Działalność Wójta w 2022 roku

STYCZEŃ

05.01.2022 r. – odbyło się spotkanie z Biskupem Edwardem Dajczakiem, na którym ks. Biskup omówił plany rozwoju Sanktuarium.

08.01.2022 r. – odbył się pierwszy tegoroczny koncert operetki w Centrum Upowszechniania Kultury „Przetańczyć całą noc” przygotowanej przez zespół Arte Con Brio oraz solistkę Zuzannę Szary oraz tenora Dawida Janczewskiego.

10.01.2022 r. – Wójt wziął udział w posiedzeniu Komisji Budżetu.

18.01.2022 r. – Wojewódzki Sąd Administracyjny (WSA) w Poznaniu wyrokiem stwierdził nieważność uchwały Rady Gminy Szydłowo z czerwca 2021 roku dotyczącej nieudzielenia Wójtowi Tobiaszowi Wiesiołkowi wotum zaufania. Podziękowano pełnomocnikowi procesowemu r. pr. Krzysztofowi Drozdowiczowi za profesjonalne przeprowadzenie skargi. Radnym głosującym za przyznaniem wotum zaufania podziękowano za dobrą współpracę oraz pozytywną ocenę rekordowego pod wieloma względami 2020 roku.

18.01.2022 r. – Wójt wziął udział w ostatnim spotkaniu z cyklu „Spotkań z Historią”. Po spotkaniach w Kłodzie i Gądku takie wydarzenie odbyło się w Pokrzywnicy. Złożono gratulacje społecznikom trzech wsi z tytułu pozyskania środków na to przedsięwzięcie.

19.01.2022 r. – Gmina Szydłowo zakupiła do Zespołu Szkół im. Władysława Reymonta w Starej Łubiance klocki systemu LEGO Education. Dzieci będą mogły rozwijać szereg kompetencji, między innymi matematycznych i przyrodniczych. Ponadto będą miały możliwość rozwoju kreatywności, myślenia przestrzennego, współpracy i współdziałania oraz komunikacji w grupie. Klocki zostaną również wykorzystane do prowadzenia zajęć lekcyjnych. Kupiono 26 zestawów konstrukcyjnych klocków, z których w tym samym czasie będzie mogło korzystać 26 dzieci pracujących w parach. Na to zadanie Gmina otrzymała 100% dofinansowania z Urzędu Marszałkowskiego Województwa Wielkopolskiego.

25.01.2022 r. – Wójt wziął udział w uroczystości zakończenia służby Komendanta Państwowej Straży Pożarnej w Pile st. bryg. Rafała Mrowińskiego. Złożono wyrazy największego uznania.

25.01.2022 r. – Wójt wziął udział w posiedzeniu Komisji Oświaty i Spraw Społecznych.

26.01.2022 r. – Wójt wziął udział w posiedzeniu Komisji Budżetu i Gospodarki.

26.01.2022 r. – Wójt odbył spotkanie z przedstawicielami firmy CBI dotyczące cyberbezpieczeństwa Gminy Szydłowo.

Wykonano remont ul. Piotra Wolfa w Skrzatuszu. Od około 13 lat mieszkańcy apelowali o utwardzenie dojazdu do ich posesji. Niestety, podczas okresu roztopowego oraz obfitych opadów deszczu obserwowano wielki problem z dojazdem do posesji dla mieszkańców czy służb bezpieczeństwa. Przeszkodą we wcześniejszym przeprowadzeniu remontu była własność drogi, która należy do KOWR. Sprawa pozostawała nierozwiązana przez lata, jednak wychodząc naprzeciw oczekiwaniom mieszkańców i w trosce o zapewnienie im bezpieczeństwa po latach udało się skutecznie i owocnie zakończyć negocjacje oraz podjąć niezbędne prace. Jest to wielka satysfakcja dla Gminy oraz samego Wójta. Na wiosnę zostaną wykonane dodatkowe prace wykończeniowe. W ramach zadania

wykonano utwardzenie drogi kruszywem i wyprofilowaniu nawierzchni w miejscowości Coch o dł. ok. 850 m. Droga służy również jako dojazd do pól rolnych.

Wykonano remont nawierzchni drogi z Tarnowa do Zabrodzia.

Zawarto kolejne porozumienie z Lasami Państwowymi, tym razem z Nadleśnictwem Płytnica. Zmieniła się formuła w stosunku do poprzednich współprac z Nadleśnictwem Zdrojowa Góra i tym razem to gmina dofinansowała remont drogi niebędącej jej własnością, nie zaś odwrotnie. Zdecydowano się na ten ruch z tytułu znaczących ubytków w nawierzchni, która miejscowo znajdowała się w złym stanie technicznym. Należy zaznaczyć, że jest to jedyna droga prowadząca do miejscowości Zabrodzie. Łączny koszt wspólnie zrealizowanego zadania wyniósł 49.200,00 zł brutto. W ramach zawartego porozumienia Gmina Szydłowo pokryła połowę kosztów. W ramach zadania wykonano remont częściowy obejmujący uzupełnienie ubytków w nawierzchni jezdni masą bitumiczną, poprawiając tym samym komfort przemieszczania się mieszkańców tej leśnej osady.

Gmina Szydłowo została nominowana przez Europejski Ośrodek Rozwoju Gospodarki do ogólnopolskiej nagrody gospodarczej LIDER GOSPODARKI REGIONALNEJ. Po ostatnim rankingu „Gmina Dobra do Życia”, w którym Gmina Szydłowo zajęła 60. miejsce w Polsce na ponad 1500 gmin wiejskich i wiejsko-miejskich jest to kolejny wyraz uznania dla podejmowanej na terenie Gminy działalności.

Końca dobiegła III edycja konkursu „Najładniejsze Świąteczne Przystrojenie Sołectwa”, laureaci:

- I miejsce – Sołectwo Nowy Dwór,
- II miejsce – sołectwo Róża Wielka,
- III miejsce – sołectwo Krępsko,
- Wyróżnienie – sołectwo Tarnowo,
- Wyróżnienie – sołectwo Coch.

28.01.2022 r. – Wszyscy wraz Wójtem kibicowali zawodnikowi z Gminy Szydłowo. Gracjan Wyroślak stawia pierwsze kroki w Babilon MMA. Jest sportowcem, którego Gmina miała przyjemność nagrodzić za wybitne osiągnięcia sportowe w 2019 roku.

LUTY

01.02.2022 r. – w sali konferencyjnej Urzędu Gminy Szydłowo odbyło się oficjalne pożegnanie dotychczasowego Kierownika Posterunku Policji w Szydłowie – asp. Rafała Kozłowskiego – oraz powitanie nowego – mł. asp. Daniela Remiszewskiego. Wójt złożył na ręce ustępującego Kierownika gratulacje z podziękowaniami za codzienne dbanie o bezpieczeństwo mieszkańców Gminy Szydłowo i trzyletnią współpracę Policji z samorządem lokalnym. Nowy Kierownik z kolei otrzymał specjalny list gratulacyjny.

10.02.2022 r. – rozstrzygnięto nabór na stanowisko ds. organizacyjnych. Wynikł on z przeniesienia wieloletniej pracownicy Sekretariatu p. Doroty Grochowskiej na stanowisko ds. obsługi rady.

11.03.2022 r. – Wójt odbył spotkanie ze Starostą Piłskim Eligiuszem Komorowskim dotyczące organizacji wspólnego przedsięwzięcia.

12.03.2022 r. – działacze Sołectwa Pokrzywnica korzystając m.in. z gminnego małego grantu oraz Funduszu Sołectwa zorganizowali całonocne zajęcia aktywizacyjne dla mieszkańców. Odbył się konkurs plastyczny, zabawa dla dzieci oraz wieczorne rozmowy przy kręceniu „Pizy na Bogato” a’la Sławek.

16.02.2022 r. – Gmina Szydłowo zdobyła kolejne dofinansowanie na drogę w Kotuń – 250 000 zł z Rządowego Funduszu Dróg Samorządowych. W systemie 50/50 łącznie przeznaczone zostanie 500 000 zł na realizację kolejnej drogi osiedlowej. Poza opisaną inwestycją powstaną także kolejne drogi z pozyskanych środków RFIL oraz ścieżka pieszo-rowerowa z pozyskanych środków z POSI. Prawdopodobnie, można się również spodziewać inwestycji z samorządów wyższego stopnia. Jest to 66 zadanie, które będzie realizowane ze środków zewnętrznych w tej kadencji oraz 26 zadanie drogowe.

17.02.2022 r. – Wójt przywitał nowego Powiatowego Komendanta Państwowej Straży Pożarnej w Pile br. Jarosława Kołak. Już pierwsze spotkanie okazało się bardzo owocne. Sfinalizowano nabycie przez Gminę Szydłowo strażackiego wozu bojowego z PSP dla OSP Róża Wielka. Przekazanie auta odbyło się 12 marca na przełożonej Gali Noworocznej w Sołectwie Róża Wielka.

17.02.2022 r. – odbył się nabór na wolne stanowisko ds. inwestycji i zamówień publicznych. W związku z dużą presją inwestycyjną towarzyszącą tej kadencji postanowiono wzmocnić Referat Inwestycji i Zamówień Publicznych o kolejną specjalistkę. Nabór wygrała Pani inż. Marta Mikołajewska.

17.02.2022 r. – odbyło się spotkanie z przedstawicielami Powiatowego Zarządu Dróg w celu omówienia współpracy oraz inwestycji i wspólnie realizowanych zadań.

17.02.2022 r. – podpisano umowę na roboty budowlane polegające na przebudowie drogi gminnej wraz z wykonaniem kanalizacji deszczowej w Sołectwie Pokrzywnica. Zadanie to jest współfinansowane ze środków zewnętrznych w ramach Rządowego Funduszu Inicjatyw Lokalnych. Wartość prac wyniosła 745 013,46 zł brutto, a wykonawcą była firma ASTA -BUD. W ramach inwestycji przebudowana została droga o powierzchni 1 378 m² oraz powstały zjazdy o powierzchni 198 m². Oprócz tego wykonana została kanalizacja deszczowa o długości ok. 300 m wraz z przykanalikami, studniami betonowymi i wpustami deszczowymi. Kanalizacja została wyposażona w separator lamelowy zintegrowany z osadnikiem o przepływie 20 dm³/h i przepustowości max 200 dm³/s. Wody opadowe odprowadzane będą do istniejącego zbiornika wodnego odparowującego.

17.02.2022 r. – chwilę przed orkanem w Centrum Upowszechniania Kultury odbył się energetyczny koncert kultowego zespołu Róże Europy.

17.02.2022 r. – odbyła się VI Sesja Młodzieżowej Rady Gminy Szydłowo. Podczas sesji rozmawiano o budżecie MRG oraz organizacji Gminnych Dni Młodzieży. Omawiano ciekawe przedsięwzięcie polegające na organizacji I Wielkopolskiego Zlotu Młodzieżowych Rad Gmin.

22.02.2022 r. – odbyło się spotkanie z przedstawicielami Gminnego Klubu Sportowego Iskra Szydłowo, w celu omówienia dobrych praktyk związanych z rozliczaniem dotacji oraz współpracy na linii samorząd-klub.

22.02.2022 r. – Wójt wziął udział w posiedzeniu Komisji Oświaty i Spraw Społecznych.

W dniach 19-24.02.2022 roku zgodnie z założeniami Planu Zarządzania Kryzysowego Gminy Szydłowo wystąpiły następujące zdarzenia kryzysowe:

- zagrożenia klimatyczne,
- rozległa awaria systemów łączności i teleinformatycznych,
- ograniczenia lub przerwy w dostawie energii elektrycznej oraz wody pitnej.

Wychodząc naprzeciw oczekiwaniom mieszkańców uruchomiono elektroniczny kalendarz wizyt. Jest on dostępny w aplikacji mobilnej oraz na stronie <https://kalendarzwizyt.szydlovo.pl/>. Narzędzie to z pewnością pozytywnie wpłynie na standardy obsługi klienta w Urzędzie. Kalendarz umożliwia umówienie spotkania z urzędnikiem na konkretną godzinę, a co za tym idzie szybkie załatwienie sprawy. Ponadto, nie będzie już potrzeby oczekiwania na spotkania w kolejce.

Dbając o kompetencje dzieci i młodzieży od marca 2022 roku kontynuowane były lekcje języka chińskiego w ramach zajęć dodatkowych realizowanych w szydłowskiej szkole podstawowej. Zajęcia są bezpłatne, a prowadzącą jest Pani Malwina Kargol-Kolorz. Program zajęć prowadzony jest tak, aby każdy zainteresowany po zakończeniu nauki mógł na zasadzie dobrowolności przystąpić do Youth Chinese Test (YCT) – certyfikowanego egzaminu dla dzieci i młodzieży między 6. a 17. rokiem życia, prowadzonego w Polsce przez Instytut Konfucjusza.

Egzamin jest odpłatny i certyfikuje znajomość języka na 4 poziomach trudności:

Poziom I: wymagana znajomość 80 słów,

Poziom II: wymagana znajomość 150 słów,

Poziom III: wymagana znajomość 300 słów,

Poziom IV: wymagana znajomość 600 słów.

Modernizacja Urzędu dla mieszkańców. Jest to pierwszy krok przed e-rewolucją, jaką planuje się przeprowadzić w 2022 i 2023 roku. Pozyskano środki na e-urząd.

Całkowita wartość projektu wyniosła 205 833,53 zł. Warto podkreślić, że środki te w 100% zostały pozyskane w ramach dofinansowania.

Podpisano umowę na zakup odpowiedniego sprzętu, co pozwoli sprawniej przekazywać treści czy dokumenty między komórkami, a także na lepszy kontakt z mieszkańcami.

Utrudnieniem w trakcie pracy zdalnej czy pracy zmianowej, była konieczność użyczenia i wykorzystywania prywatnych stacji roboczych pracowników. Codzienna praca, szkolenia online czy narady były uciążliwe ze względu na brak odpowiedniego sprzętu. Zakup monitorów i stacji roboczych oraz odpowiedniego oprogramowania pozwolił wyeliminować ten problem.

Wszystkie te elementy mają na celu przygotowanie urzędników do pracy z nowoczesnymi technologiami, wsparcie JST w obszarze cyberbezpieczeństwa oraz szkolenie kadr w tym zakresie. Dostęp do informacji pozwoli lepiej zrozumieć zagrożenia wynikające z pracy on-line, a także umożliwi unikanie potencjalnych zagrożeń. W 2023 roku będzie wdrażany system e-usług dla mieszkańców, który to będzie jeszcze większym przedsięwzięciem.

Przejmując administrację oraz eksploatację sieci kanalizacyjnych Gmina Szydłowo była świadoma wielu nowych zadań, które wymagać będą dodatkowego sprzętu. Za kwotę 134 000,00 zł zakupiono samochód Renault Master. Myjka wysokociśnieniowa Tornado 150/80 z przyczepą Rydwan, która posłuży głównie do czyszczenia i udrażniania sieci i urządzeń kanalizacyjnych oraz będzie elementem wyposażenia samochodu kosztowała 62 730,00 zł brutto. Dodatkowo współpracownicy-konserwatorzy wyposażeni zostali w sprzęt poprawiający ich pracę oraz codzienne życie mieszkańców. Zakupiono rębak za kwotę 19 512,20 zł, który posłuży do wykonywania prac leśnych, udroźniania zarośli dróg i rowów przydrożnych oraz pozwoli na profesjonalne, szybkie i estetyczne pozbycie się krzaków i zarośli. Ponadto kupiono zagęszczarkę, czyli urządzenie do wykonywania prac drogowych przy budowach chodników czy utwardzeń za kwotę 26 999,00 zł. Zakupiono również pług śnieżny do koparki, który kosztował 15 719,40 zł.

Odbyła się walka mieszkańca pochodzącego z Gminy Szydłowo Gracjana Wyroślaka podczas Gali Babilon MMA. Wójt pogratulował rozwoju sportowego oraz zapewnił o dalszym kibicowaniu przy okazji kolejnych walk.

23.02.2022 r. – odbyło się Szkolenie ABC systemu obsługi inwestora w samorządzie.

23.02.2022 r. – uruchomiono Kalendarz Wizyt w urzędzie. Dzięki niemu każdy umówi się z urzędnikiem na konkretną godzinę i szybko załatwi swoją sprawę. Co jednak najważniejsze – zrobi to bez kolejki.

25.02.2022 r. – Wójt podpisał umowy na dofinansowanie działalności klubów sportowych – LZS.

MARZEC

1.03.2022 r. – odbył się wyjazd do Zawady w sprawie termomodernizacji świetlicy i budynku gospodarczego.

3.03.2022 r. – odbyło się zebranie w sprawie pomocy humanitarnej na rzecz uchodźców wojennych z Ukrainy.

4, 7 oraz 18.03.2022 r. – udział w symulacji rozpraw sądowych w ZS w Szydłowie.

4.03.2022 r. – udział w koncercie Reprezentacyjnego Zespołu Artystycznego Wojska Polskiego – w Starej Łubiance liczący około 100 osób. Na pomoc Ukrainie w trakcie uroczystości zebrano aż 1675,05 zł.

6.03.2022 r. – udział w Gminnym Dniu Kobiet.

7.03.2022 r. – odbyło się spotkanie z Jarosławem Leszczetowskim w sprawie publikacji „Szydłowskie wędrówki”.

8.03.2022 r. – odbyło się spotkanie z Dyrektorem GDDKiA w sprawie chodnika Nowej Łubiance.

9.03.2022 r. – udział w Gali Sołtysów powiatu pilskiego.

Choć po drodze pojawiły się pewne przeszkody, most w Kłodzie został na początku marca oficjalnie oddany do użytku. Szczególne podziękowania przy tej inwestycji złożono Pani Sołtys Annie Skuzie, Radzie Sołeckiej i Przewodniczącej Rady Gminy Szydłowo Elżbiecie Kliber, które postanowiły pocze-kać na dofinansowanie. Podziękować należy również Panu Marcinowi Porzuckowi – Posłowi na Sejm RP za wsparcie przy dofinansowaniu oraz pracownikom Urzędu Gminy za dobrze napisany wniosek oraz wykonanie inwestycji. Most w Kłodzie zainicjował proces remontu kilku mostów, które wymagają naprawy. Przed Gminą milionowe inwestycje w kolejne znajdujące się w Dobrzycy, Starej Łubiance, Krępsku czy Kotuniu. Koszt zadania: 873 803,71 zł (dofinansowanie z Rządowego Funduszu Inwestycji Lokalnych: 500 000 zł).

11.03.2022 r. – udział w Walnych zebraniach sprawozdawczych OSP – Pokrzywnica, Róża Wielka, Szydłowo.

12.03.2022 r. – odbyła się Gala noworoczna w Róży Wielkiej. Złotą Lilię za rok 2021 otrzymała Akwakultura Rybajka z Tarnowa, Srebrna Lilia w plebiscycie „Złota Lilia – osobowość roku 2021” powę-drowała do KGW Dobrzyczanki – Cuda Wianki, zaś Brązowa Lilia do KGW Skrzatusz Kobiety z Ikrą. Nominowani do Lilií zostali ponadto: Stajnia Megal, Rafał Szczanowicz, Tadeusz Cecki, Piotr Nuszczynski i Artur Krzywicky za fuzję czterech klubów piłkarskich, Małgorzata Świst-Serwacka.

Raport o stanie Gminy | Realizacja uchwał Rady Gminy Szydłowo

Jeszcze raz pogratulowano wszystkim nagrodzonym i nominowanym. Pan Tadeusz Obrocki – sołtys Tarnowa został odznaczony tytułem „Zasłużony dla Gminy Szydłowo”.

Podziękowanie za pełnienie przez 10 lat funkcji Prezesa Zarządu Oddziału ZOSP RP w Szydłowie otrzymał Pan Jacek Kliś. Koncert uświetniły przepiękne melodie międzywojnia w wykonaniu Estera Naczk i jej zespołu. Szczególne podziękowania za organizację wieczoru dla całego zespołu Centrum Upowszechniania Kultury z Dyrektorem Adamem Lewickim na czele.

13.03.2022 r. – odbyło się oficjalne przekazanie wozu strażackiego z Państwowej Straży Pożarnej w Pile dla OSP Róża Wielska. Od tego momentu wszystkie jednostki OSP w Gminie Szydłowo dysponują nowoczesnym sprzętem.

14.03.2022 r. – odbyło się wręczenie medalu „Za zasługi dla obronności kraju” dla Pana Leona Nuszczyńskiego ze Skrzatusza. Order ten nadawany jest przez Ministra Obrony Narodowej za zasługi w dziedzinie rozwoju i umacniania obronności Rzeczypospolitej Polskiej dla rodziców, których synowie odbyli służbę wojskową. Złożono gratulacje i jeszcze raz podziękowano za wychowanie synów w duchu patriotyzmu oraz oddania Ojczyźnie. Jednocześnie złożono życzenia kolejnych lat w zdrowiu i poczuciu bezpieczeństwa, radości i zadowolenia z dzieci, wnuków i prawnuków.

16.03.2022 r. – goszczono w Gminie Martę Kubiak – Poseł na Sejm RP. Poruszono wiele istotnych tematów poczynawszy od polityki międzynarodowej poprzez działania ogólnokrajowe, kończąc na możliwościach samorządu w kolejnych edycjach dofinansowań rządowych. Poruszono również kwestie związane z Ochotniczymi Strażami Pożarnymi. Wójt podziękował za wizytę.

17.03.2022 r. – udział w szkoleniu: Zarządzanie strategicznym rozwojem gospodarczym.

17.03.2022 r. – Koło Pszczelarzy z Szydłowa spotkało się na zebraniu walno-sprawozdawczym po dwuletniej przerwie spowodowanej covidem.

17.03.2022 r. – uczestnictwo w konferencji dot. „Komunikacji wewnętrznej”.

22.03.2022 r. – udział w szkoleniu dotyczącym komunikacji w mediach społecznościowych.

28.03.2022 r. – podpisano umowę partnerską dotyczącą realizowanego wspólnie projektu pn. „Miasto Piła z nową energią!” finansowanego ze środków Norweskiego Mechanizmu Finansowego 2014-2021. Projekt zakłada realizację z gminami partnerskimi przedsięwzięć polegających na integracji mieszkańców poprzez organizację EKO-wydarzeń. Wraz z Gminą Szydłowo w projekcie udział wezmą takie gminy jak: Krajenka, Trzcianka, Ujście i Wysoka. Partnerem wiodącym jest z kolei Piła. W ramach projektu planowane jest 6 EKO-wydarzeń w każdej z gmin o tematyce m.in. edukacji ekologicznej, warsztatów ekologicznych z elementami wydarzeń kulturalnych. Dofinansowanie dla wszystkich samorządów wyniosło 160 268,13 zł (wkład własny: 0 zł). W imieniu partnera wiodącego umowę podpisał Prezydent Piotr Głowski.

KWIECIEŃ

3.04.2022 r. – odbył się Koncert chóru Gospel na sali sportowej przy Zespole Szkół im. Janusza Korczaka w Szydłowie.

9.04.2022 r. – odbył się koncert zespołu Chłopcy z Placu Broni.

12.04.2022 r. – podpisana została umowa na największą inwestycję ostatnich lat inaugurująca przystąpienie do budowy miejsca, które będzie łączyło pokolenia. Dzieci i seniorzy będą integrowali się pod wspólnym dachem. Oczywiście każda z tych grup będzie miała wyodrębnione i niezależne pomieszczenia, jednak ich drogi będą się krzyżowały podczas wspólnych zajęć i inicjatyw w sali integracyjnej. Powstaną nowe sale przedszkolne, opieki do lat 3, sala integracyjna i sensoryczna. Obecny obiekt zostanie przebudowany dostając nowego blasku. W przyziemiu powstanie miejsce przyjazne seniorom z salami regeneracyjnymi oraz integracyjnymi. Wartość zadania – 11 600 000 zł, z czego otrzymano dofinansowanie w ramach Polskiego Ładu w wysokości 9 300 000 zł. Procedura przetargowa została wszczęta w grudniu, a wyłonienie wykonawcy poprzedzone było przeprowadzeniem negocjacji cenowych. Termin realizacji inwestycji to 8 czerwca 2023 roku.

13.04.2022 r. – udział w spotkaniu dotyczącym obchodów 50-lecia Gminy.

14.04.2022 r. – odbyło się spotkanie konsultacyjne w ramach projektu: Standardy obsługi inwestora.

14.04.2022 r. – w towarzystwie Przewodniczącej Rady Gminy Elżbiety Kliber, Sekretarz Iwony Mazur i Kierownik GOPS Elżbiety Danielskiej-Konopackiej Wójt uczestniczył w śniadaniu wielkanocnym w domu seniora w Róży Wielkiej.

22.04.2022 r. – udział w posiedzeniu Zarządu LGD Krajna nad Notecią w Pobórcie Wielkiej.

25.04.2022 r. – pokaz mody w CUK „Drugie życie odpadów”. Seniorzy z DDS Róża Wielka wraz z Młodzieżą ze szkół w Szydłowie i Skrzatuszu zorganizowali pokaz mody ze strojami wykonanymi z materiałów pochodzących z recyklingu. Budowanie mostów międzypokoleniowych jest bardzo ważnym elementem rozwoju społecznego.

26.04.2022 r. – w Urzędzie Marszałkowskim Wójt podpisał umowy na dotację celową na drogę śródpolną i zakup sadzonek drzew miododajnych.

27.04.2022 r. – KOWR Poznań – przejęcie gruntu.

27.04.2022 r. – Urząd Wojewódzki w Poznaniu – zjazd członków Stowarzyszenia Gmin i Powiatów.

27.04.2022 r. – udział w Komisji Budżetu i Gospodarki.

28-29.04.2022 r. – udział w Kongresie Wójtów w Trzebawiu.

29.04.2022 r. – udział w Sesji Rady Gminy.

MAJ

1.05.2022 r. – udział w uroczystości poświęcenia sztandaru chóru Di Ortica w kościele w Szydłowie. Następnie odbył się poczęstunek w CUK.

5.05.2022 r. – spotkanie ze Stowarzyszeniem Biegaczy Gminy Szydłowo.

5.05.2022 r. – podpisanie umowy na świadczenie przewozów WTP na trasie Piła-Stara Łubianka.

5.05.2022 r. – udział w pogrzebie pana Grzegorza Lewandowskiego.

- 5.05.2022 r. – spotkanie organizacyjne dot. Święta Ryby i Wody w Tarnowie.
- 7.05.2022 r. – udział w XIII Przełajowym Biegu Papieskim im. Św. Jana Pawła II w Starej Łubiance.
- 9.05.2022 r. – podpisanie umowy na roboty stolarskie związane z budową Enklawy Miododajnej w Zawadzie.
- 9.05.2022 r. – kolejne spotkanie w ramach cyklu Akademia Sottysa w CUK.
- 11.05.2022 r. – nabór na stanowisko ds. planowania przestrzennego.
- 12.05.2022 r. – udział w uroczystości poświęcenia nowego sztandaru szkoły w Skrzatuszu.
- 12.05.2022 r. – wideokonferencja w sprawie Raportu o stanie gminy.
- 12.05.2022 r. – wywiad dla radia Eska w sprawie nowej komunikacji gminnej.
- 12.05.2022 r. – spotkanie z burmistrzem Łobzenicy.
- 12.05.2022 r. – udział w manewrach strażackich w Krępsku.
- 13.05.2022 r. – udział w V Gminnym Konkursie Czytelniczym „Witajcie w naszej bajce”.
- 13.05.2022 r. – podpisanie kolejnych umów w ramach Otwartego Konkursu Ofert.
- 13.05.2022 r. – udział w sesji Młodzieżowej Rady Gminy Szydłowo.
- 14.05.2022 r. – udział w warsztatach pieczenia chleba i wyrobu masła organizowanych przez LGD „Krajna nad Notecią”.
- 15.05.2022 r. – udział w spływie kajakowym sottysów.
- 16.05.2022 r. – spotkanie organizacyjne dot. Święta Ryby i Wody w Tarnowie.
- 16.05.2022 r. – udział w otwarciu świetlicy socjoterapeutycznej w szkole w Starej Łubiance.
- 16.05.2022 r. – spotkanie w Krępsku w sprawie kładki.
- 18.05.2022 r. – spotkanie z przedstawicielami Iskry Szydłowo.
- 19.05.2022 r. – udział w uroczystości z okazji Dnia Strażaka – PSP Piła.
- 20-22.05.2022 r. – wyjazd integracyjny z pracownikami urzędu – Łazy.
- 23.05.2022 r. – wręczenie nagród za wybitne osiągnięcia sportowe w 2021 roku.
- 23.05.2022 r. – udział w komisji Budżetu i Gospodarki.
- 24.05.2022 r. – podpisanie umowy na wykonanie drogi w Pokrzywnicy.

24.05.2022 r. – udział w spotkaniu dot. strategii Zintegrowanej Inwestycji Terytorialnej – Urząd Miasta Piły.

24.05.2022 r. – udział w komisji rewizyjnej.

24.05.2022 r. – udział w komisji Oświaty i Spraw Społecznych.

26.05.2022 r. – udział w Gali wręczenia nagród innowacyjny samorząd.

27.05.2022 r. – udział w Sesji Rady Gminy.

27.05.2022 r. – oddając ukłon dla społeczników z Gminy Szydłowo zorganizowano dla nich spotkanie integracyjne w Leśnym Amfiteatrze w Dobrzycy. Wójt podziękował liderom za zaangażowanie w rozwój społeczeństwa obywatelskiego, aktywne korzystanie z gminnych oraz zewnętrznych środków oraz masę wspaniałych pomysłów rozwijających gminną wspólnotę. Ponad 50 zarejestrowanych NGO na terenie Gminy Szydłowo jest wielkim sukcesem generującym rozwój. Organizacje pozarządowe zawsze będą miały swoje specjalne miejsce w Strategii samorządu. Dzień NGO już na stałe wpisze się w kalendarz wydarzeń Centrum Upowszechniania Kultury.

31.05.2022 r. – udział w konferencji SMART CITY&SMART VILLAGE w Chodzieży.

CZERWIEC

01.06.2022 r. – spotkanie w Dyrektorem KOWR, na którym omówione zostały możliwości pozyskania działek ośrodka na mienie gminne.

01.06.2022 r. – udział w obchodach Dnia Dziecka w Sołectwie Róża Wielka, wydarzenie zostało zorganizowane przez mieszkańców sołectwa i wsparte środkami pochodzącymi z budżetu gminy.

02.06.2022 r. – spotkanie z Komendantem Państwowej Straży Pożarnej w Pile Jarosławem Kołakiem. Na spotkaniu omówione zostały możliwości współpracy przy organizacji manewrów strażackich na terenie Sołectwa Krępsko.

02.06.2022 r. – podpisano umowy z 8 osobami na dofinansowanie do wymiany kotłów i pieców na niskoemisyjne. Przewidywana kwota dofinansowania wyniesie ok. 40 tys. zł.

02.06.2022 r. – z okazji święta Działaczy Kultury Wójt złożył życzenia współpracownikom z Centrum Upowszechniania Kultury. Po przeprowadzonej reorganizacji CUK przeszedł prawdziwą metamorfozę stając się ważnym ośrodkiem, z oferty której korzysta coraz więcej mieszkańców Gminy Szydłowo i gmin sąsiedzkich. Złożono podziękowania za dotychczasową współpracę, kreowanie wolnego czasu, organizację ciekawych wydarzeń, promocję czytelnictwa, prowadzenie warsztatów oraz zróżnicowaną ofertę dla różnych odbiorców.

04.06.2022 r. – udział w obchodach Dnia Dziecka w Sołectwie Nowy Dwór, wydarzenie zostało zorganizowane przez mieszkańców sołectwa i wsparte środkami pochodzącymi z budżetu gminy.

04.06.2022 r. – razem z Powiatem Pilskim, Nadleśnictwem Zdrojowa Góra oraz Restauracją Rybi Puzon zorganizowano bieg terenowy z przeszkodami – Wolf Race. Wydarzenie to przyciągnęło ponad dwieście osób zmagających się z trudną i wymagającą trasą. Wójt podziękował wszystkim

zaangażowanym w organizację wydarzenia, które prawdopodobnie na stałe wpisze się w krajobraz „Małych Bieszczad w Tarnowie”.

07.06.2022 r. – dozbrajanie placówek oświatowych nowatorskim sprzętem za łączną kwotę 211 800,00 zł. W ramach zadania do szkół został zakupiony sprzęt i pomoce dydaktyczne służące: nagrywaniu, rejestrowaniu i obróbce obrazu i dźwięku, narzędzia do obróbki drewna i metalu, specjalistyczne urządzenia i narzędzia z zakresu robotyki i mikroelektroniki, wyposażenie stanowisk do pracowni technicznej, sprzęt gospodarstwa domowego. Na realizację zadania Gmina Szydłowo otrzymała kwotę 211 800,00 zł, odpowiadającą 100% wartości zadania (Zespół Szkół im. J. Korczaka w Szydłowie – 121 800,00 zł, Zespół Szkół im. Władysława Stanisława Reymonta w Starej Łubiance – 60 000,00 zł, Szkoła Podstawowa im. Bohaterów Wyzwolenia Ziemi Wałęckiej w Skrzatuszu – 30 000,00 zł).

Celem inicjatywy jest wsparcie szkół podstawowych w budowaniu wśród uczniów kompetencji przyszłości z tzw. kierunków STEAM (nauka, technologia, inżynieria, sztuka oraz matematyka). Dzięki zakupionemu sprzętowi uczniowie będą mogli uczyć się poprzez eksperymentowanie i zdobywać w ten sposób praktyczne umiejętności, odkrywać swe talenty oraz rozwijać swoje zainteresowania. Nowoczesny sprzęt uatrakcyjni zajęcia szkolne i będzie wykorzystywany zarówno w czasie obowiązkowych zajęć edukacyjnych jak i w ramach zajęć pozalekcyjnych, kół zainteresowań i innych form rozwijania umiejętności. Laboratoria Przyszłości to inicjatywa edukacyjna realizowana przez Ministerstwo Edukacji i Nauki we współpracy z Centrum GovTech w Kancelarii Prezesa Rady Ministrów.

07.06.2022 r. – spotkanie dla Radnych Gminy Szydłowo w celu przedstawienia opinii przedstawiciela Nadnoteckiego Instytutu UAM w Pile dr. Pawła Owsianego, będącego członkiem Regionalnej Rady Ochrony Środowiska przy RDOŚ oraz leśniczego Jarosława Szczepkowskiego reprezentującego Nadleśnictwo Zdrojowa Góra. Opinia dotyczyła przedstawienia negatywnego stanowiska obu podmiotów do propozycji projektu uchwały wniesionej przez jedną z Radnych, znoszącej częściowo obszar chronionego krajobrazu pn. Zespół Przyrodniczo-Krajobrazowy Dąbrowa Góra. Skierowano podziękowania dla przedstawicieli organów publicznych za włączenie się w dyskusję oraz ukazanie konieczności dalszej ochrony tych cennych krajobrazowo obszarów.

07.06.2022 r. – z okazji święta Mam w Centrum Upowszechniania Kultury zorganizowano przegląd grup artystycznych występujących przy CUK. Na scenie rodzice mogli zobaczyć zespół „Kotunianki”, Chór Di Ortica, Zespół Taneczny CUKlove, Teatr Gest, koło gitarowe, koło plastyczne, solistów wokalnych i instrumentalnych szkolonych przez Błażeja Draba. Łącznie z oferty warsztatowej Centrum korzysta około 100 osób. Jest to skok milowy w zakresie organizacji zajęć pozalekcyjnych i popołudniowych. Tym samym kolejne zobowiązanie wyborcze jest realizowane.

09.06.2022 r. – podpisana została umowa na wykonanie robót polegających na budowie dróg wraz z wykonaniem kanalizacji deszczowej w Kotuń – sołectwo dla osiedla domów jednorodzinnych zlokalizowanych przy ul. Rubinowej, Szmaragdowej i Koralowej.

Wartość prac: 4 881 100,00 zł

Wykonawcą robót jest ASTA-BUD Sp. z o.o. z Piły.

W ramach inwestycji zostanie wykonane blisko 9 500 m², czyli 1,5 km dróg. Wykonana zostanie również kanalizacja deszczowa wraz z przepompownią i włączeniem się do rzeki Kotunianki. Inwestycja realizowana jest przy udziale środków Rządowego Funduszu Polski Ład: Programu Inwestycji Strategicznych oraz ze środków Rządowego Funduszu Rozwoju Dróg.

10.06.2022 r. – odbył się drugi pracowniczy spływ kajakowy Gminy Szydłowo.

10.06.2022 r. – ogłoszono wyniki otwartego konkursu ofert. Konkurs ogłoszony był w dwóch zakresach: działalność wspomagająca rozwój wspólnot i społeczności lokalnych oraz wspieranie i upowszechnianie kultury fizycznej. Łączna kwota przeznaczonych środków wynosiła 44 500,00 zł. Następujące organizacje otrzymały dofinansowanie: Stylowe KGW Szydłowo na projekt „Stylowe Rękodzieło Szydłowianek” (3 000,00 zł); Koło Gospodyń Wiejskich w Kłodzie „Kłodzianki” na projekt „Mieszkańcy działają Kłodę upiększają” (2 200,00 zł); GKS Szydłowo-LZS ISKRA SZYDŁOWO na projekty: „Renowacja boiska sportowego w Szydłowie” (11 900,00 zł) oraz „Renowacja boiska sportowego w Starej Łubiance” (10 000,00 zł); Stowarzyszenie „Aktywni dla Nowego Dworu” na projekt „Poprawa jakości boiska do siatkówki w Nowym Dworze” (1 500,00 zł); Klub Jeździecki Megal na projekt „Rozwój jeździectwa konnego w Gminie Szydłowo” (7 600,00 zł); Klub Sportowy Leżenica-Nowy Dwór na projekt „Doposażenie boiska sportowego w Leżenicy” (4 000,00 zł). Natomiast w ramach małych grantów wpłynęła jedna ofert z KGW Pokrzywnica na organizację spływu kajakowego, kwota dofinansowania wyniosła 1 400,00 zł.

11.06.2022 r. – udział w obchodach Dnia Dziecka w Sołectwie Tarnowo. Wydarzenie zostało zorganizowane przez mieszkańców sołectwa i wsparte środkami pochodzącymi z budżetu gminy.

11.06.2022 r. – udział w Festynie Rodzinnym zorganizowanym przez Zespół Szkół im. Janusza Korczaka w Szydłowie, podczas którego brać szkolna oraz ich rodziny miały okazję do świetnej integracji. Podczas wydarzenia odbył się szereg atrakcji m.in. mecz w piłkę nożną młodzieży kontra seniorzy, piana party, losowanie nagród czy Turniej Szachowy o Puchar Wójta Gminy Szydłowo. Gmina Szydłowo wsparła finansowo to przedsięwzięcie. Pyszne dania serwowane były przez Rodziców i Radę Pedagogiczną.

12.06.2022 r. – przy współudziale środków gminnych odbył się zorganizowany przez mieszkańców Sołectwa Nowy Dwór „Przyjazny turniej siatkówki”. Udział w nim wzięło 6 zespołów. Zwyciężyli gospodarze wygrywając w finale z drużyną z Różewa. Trzecie miejsce trafiło do Dolaszewa, które rozegrało bratobójczy pojedynek z drugim zespołem złożonym z mieszkańców tej miejscowości. Widoczny jest rozwój piłki siatkowej na terenie Gminy Szydłowo, kto wie czy nie jest to dobry wstęp do kolejnych nietuzinkowych inicjatyw siatkarskich. Wójt pogratulował mieszkańcom zdobytego grantu oraz organizacji udanej imprezy sportowej.

12.06.2022 r. – współpracownicy Gminy Szydłowo i Centrum Upowszechniania Kultury, Sołectwo Pokrzywnica, Stowarzyszenie Trzy Wsie oraz KGW Pokrzywnica przygotowali Gminny Dzień Dziecka – Festiwal Zamków Dmuchanych w Pokrzywnicy. Wójt podziękował wszystkim za zaangażowanie, a mieszkańcom za liczne przybycie oraz dobrą zabawę w rodzinnej atmosferze.

13.06.2022 r. – spotkanie robocze Młodzieżowej Rady Gminy Szydłowo, na którym omówione zostały postępy organizacji I Zlotu Młodzieżowych Rad Wielkopolski.

14.06.2022 r. – udział w manewrach Państwowej Straży Pożarnej z terenu Wielkopolski na terenie Sołectwa Krępsko. Był to już drugi raz w ciągu kilku tygodni, kiedy druhowie strażacy wybierali nasz samorząd do przeprowadzenia ćwiczeń bojowych, w których uczestniczyły m.in. jednostki biorące udział w gaszeniu wielkich pożarów w Grecji, Hiszpani oraz Szwecji.

Organizacja wydarzeń przez mieszkańców, aktywnie korzystających ze środków gminnych: podchodów w Nowej Zawadzie, gry terenowej w Dobrzycy, Dnia Dziecka w Dolaszewie i Cochu, VIII Rajdu Rowerowego dookoła Gminy Szydłowo oraz wieczoru poetycko-muzycznego w Pokrzywnicy, które zintegrowały lokalne społeczności.

KGW Nasze Dolaszewo triumfowało w konkursie dla kół gospodyń wiejskich „Przysmaki z wielkopolskich sadów”. Konkurs odbył się 28 maja 2022 roku w Białośliwie. Wzięły w nim udział aż 74 Koła Gospodyń Wiejskich. Pomysł, by do konkursu wystawić bigos z jabłek, okazał się strzałem w dziesiątkę. Wielkie gratulacje dla Pań z Dolaszewa i podziękowania za dobrą promocję Gminy Szydłowo.

Podczas konferencji „Ochrona środowiska na terenach wiejskich” nastąpiło ogłoszenie wyników konkursu dla Kół Gospodyń Wiejskich pod nazwą „Koła Gospodyń Wiejskich na rzecz Czystego Powietrza”. III miejsce w tym konkursie zajęło KGW Kłodzianki, otrzymując nagrodę pieniężną w wysokości 1 000 zł. Wójt pogratulował pomysłowości, zaangażowania w podjęte działania i zachęcania, szczególnie dzieci i młodzieży, do dbania o czyste powietrze i stan naszego środowiska.

Gmina otrzymała środki na poprawę standardu i wyposażenie pomieszczenia przeznaczonego do spożywania posiłków w ramach wieloletniego rządowego programu „Posiłek w szkole i w domu” na lata 2019-2023 - moduł 3. Zadanie było realizowane w Szkole Podstawowej im. Bohaterów Wyzwolenia Ziemi Wałęckiej w Skrzatuszu.

Całkowita wartość zadania: 31 250,00 PLN.

Kwota dofinansowania: 25 000,00 PLN.

W ramach przedsięwzięcia planuje się wykonać usługi remontowo-adaptacyjne w pomieszczeniu przeznaczonym do spożywania posiłków oraz zakupiono wyposażenie do jadalni, w tym: zmywarki – 1 szt., stoły – 5 szt., krzesła – 30 szt., szafki do przechowywania naczyń – 2 szt., talerze, kubki i sztućce – 50 kpl., wkłady do pojemnika na sztućce – 4 szt., szczypce, chochle i łopatki – 4 szt., podajnik na mydło i ręczniki papierowe – 2 szt., kosz na śmieci – 2 szt., plakat informacyjny – 2 szt., serwetnik – 5 szt., zlewozmywak z szafką i baterią – 1 szt.

W dofinansowaniach nie zwalniano tempa, zdobywając kolejne miliony na rozwój infrastruktury. Długo wyczekiwana inwestycja na ul. Wspólnej w Jaraczewie, gdzie woda notorycznie zalewała gospodarstwa domowe doczeka się realizacji. Tym samym kolejna obietnica dana mieszkańcom, z lekkim opóźnieniem zostaje wdrożona w życie. Zadowoleni mogą być również mieszkańcy ul. Krańcowej, os. Morena, ul. Owocowej i Wiśniowej w Sołectwie Szydłowo. Gmina uzyskała również bardzo ważne dofinansowanie na rozbudowę stacji uzdatniania wody w Jaraczewie, obsługującej miejscowości Szydłowo, Jaraczewo i docelowo Dolaszewo. W połączeniu z pierwszym zdobytym grantem z RFIL i tym samym SUW o wartości 3,9 mln złotych rozbudowana nastąpi praktycznie w całości przy wykorzystaniu środków rządowych. Z dobrymi nowinami zadzwonił Marcin Porzucek – Poseł na Sejm RP – podziękowania za fundusze płynące do samorządu w tej kadencji.

Uczniowie klas 6a, 7c, 7d z Zespołu Szkół im. Janusza Korczaka w Szydłowie odbyli wycieczkę szlakiem ważnych dla narodu polskiego miejsc. Wyjazd był możliwy dzięki zdobytemu przez gminę dofinansowaniu z rządowych środków z programu Poznaj Polskę, wkładowi własnemu rodziców i wkładowi gminy.

W Sołectwach Dobrzyca i Krępsko w lipcu zaobserwowano problem dostawie wody do mieszkańców. Związany był on ze zwiększonym poborem wody z gminnej sieci wodociągowej. Zwrócono się z prośbą o rozsądne, racjonalne korzystanie z wody. Poproszono mieszkańców o niepodlewanie trawników, ogródków oraz nienapełnianie basenów w godz. 6.00-22.00. Badaniom poddano również pompy hydroforowe na SUW Dobrzyca. Mając na względzie oszczędzanie wody, warto pomyśleć o gromadzeniu deszczówki w specjalnych zbiornikach i wykorzystywaniu jej do podlewania roślin. W ten sposób dbamy o środowisko, płacimy mniejsze rachunki za zużycie wody oraz odciążamy sieć wodociągową. Na budowę zbiorników samorząd corocznie planuje przyznawać granty. W poprzednich latach ze względu na braki wody konieczne było stosowanie zakazów podlewania. W tym roku zastosowano apel do mieszkańców, licząc na ich zrozumienie i właściwe podejście.

W PSZOK świętowano Światowy Dzień Ochrony Środowiska, którego hasło to: „Segreguję, nie marnuję!”. Pod takim hasłem odbyły się zajęcia edukacyjne na terenie Punktu Selektywnej Zbiórki Odpadów Komunalnych w Szydłowie. Na ścieżce edukacyjnej goszczono uczniów klasy II Zespołu Szkół im. Władysława Stanisława Reymonta w Starej Łubiance. Podziękowania dla firmy Eneris Piła za przeprowadzenie warsztatów i podjęcie współpracy w ramach edukacji ekologicznej.

SIERPIEŃ

25.08.2022 r. – spotkanie z przedstawicielami Urzędu Marszałkowskiego w Poznaniu, na którym opowiedziano o funkcjonowaniu systemu gospodarki odpadami na terenie Gminy Szydłowo. Związane jest to z nominacją Gminy Szydłowo do tytułu Wielkopolski Kwiat Recyklingu, nagrody przyznawanej za wzorowe prowadzenie systemu oraz wysokie wskaźniki recyklingu. Podczas gali 26. Międzynarodowego Kongresu ENVICON, **Gmina Szydłowo zajęła I miejsce w Wielkopolsce pod kątem poziomów recyklingu za co otrzymano nagrodę „Wielkopolski Kwiat Recyklingu”.**

27.08.2022 r. – udział w dożynkach w Sołectwie Róża Wielka, podziękowano za zaproszenie, miło spędzony czas oraz kultywowanie polskich tradycji.

27.08.2022 r. – udział w pikniku rodzinnym w Kotuniu. Wydarzenie współfinansowane ze środków gminnych.

30.08.2022 r. – odbiór kolejnego zadania drogowego. W Sołectwie Szydłowo poprawiony został komfort życia mieszkańców osiedla Bloki dzięki realizacji drogi pieszo-jezdnej. Jest to 34 zadanie drogowe zrealizowane lub przyjęte do realizacji w tej kadencji.

31.08.2022 r. – odbiór kolejnego pomieszczenia w świetlicy wiejskiej w Kotuniu. Wyremontowano pomieszczenie po byłym przedszkolu. Przesuwne drzwi pomiędzy dwoma salami znacznie ułatwiają komunikację i dają wiele możliwości logistycznych podczas imprez. Na przyszły rok zaplanowano kosmetykę kuchni. Koszt zadania: 29 704,70 zł.

31.08.2022 r. – odbiór prac polegających na wymianie starej instalacji elektrycznej w budynku A Zespołu Szkół w Szydłowie. W ramach modernizacji instalacji elektrycznej wymieniono wewnętrzne linie zasilające, poprowadzono nowe przewody zasilające instalację oświetleniową oraz gniazd wtykowych, wykonano instalację dodatkowej ochrony od porażeń, instalację przeciwprzepięciową, zamontowano nowy osprzęt w tym nowe tablice rozdzielcze, wykonano instalację oświetlenia awaryjnego i podświetlanych znaków ewakuacyjnych. Kilometry przewodów i kabli zostały ukryte podtynkowo w przygotowanych wcześniej bruzdach. Prace elektryczne są niewidoczne dla użytkowników, ale niezwykle ważne dla ich bezpieczeństwa.

Wartość prac: 233 899,91 zł brutto.

Wykonawcą robót był Przemysław Hopko reprezentujący firmę Elektroherc.

31.08.2022 r. – spotkanie z Radną Sejmiku Województwa Wielkopolskiego Panią Mirosławą Rutkowską-Krupką. Omówiono propozycje inwestycyjne Gminy Szydłowo do przyszłorocznego budżetu Urzędu Marszałkowskiego. Zgłoszono następujące zadania:

- Budowa DW179 wraz ze ścieżką rowerową na trasie skrzyżowania Dolaszewo – wiadukt Szydłowo;
- Wykonanie nakładki asfaltowej na trasie wiadukt Szydłowo – Jaraczewo;
- Wykonanie chodnika przy DW179 łączącego Jaraczewo z Furmanem.

WRZESIEŃ

01.09.2022 r. – szkoły wystartowały. Błogi czas wakacji, nowych przygód i liczenia chmur dobiegł końca. Teraz z naładowanymi bateriami przychodzi czas intensywnej pracy nad pogłębianiem i zdobywaniem wiedzy. Podczas uroczystości w ZS im. Janusz Korczaka w Szydłowie podziękowano za wiele lat pracy na rzecz edukacji, przechodzącym na zasłużoną emeryturę Paniom Grażynie Urbańskiej i Lucynie Lignickiej.

02.09.2022 r. – dokonano objazdu gminy podziwiając artyzm mieszkańców. Po raz kolejny gmina została udekorowana instalacjami dożynkowymi. Instalacje przygotowane zostały z jeszcze większą finezją i wirtuozerią niż w latach ubiegłych. Unikatowy klimat przy organizacji Święta Plonów oraz kultywowana kultura ludowa przejdzie do historii. Udekorowanie sołectwa jest jednym z elementów konkursu dożynkowego. Na dożynkach podziwiano trzy kolejne kategorie: wieniec dożynkowy, ustrojona przyczepa dożynkowa oraz sołectwie stoisko dożynkowe z pysznym poczęstunkiem. Wszystkie cztery elementy dodawały wydarzeniu niezwykłego klimatu, będąc przy tym czasochłonnym dziełem sztuki ludowej. Złożono podziękowania dla wszystkich zaangażowanych sołectw i ich mieszkańców. Jako młoda gmina z raptem 50-letnią historią właśnie takimi inicjatywami tworzymy oddolnie zręby naszej tożsamości. W tym roku aż szesnaście sołectw zaangażowało się w to piękne rolnicze wydarzenie.

03.09.2022 r. – w Sołectwie Stara Łubianka odbyły się Dożynki Gminne 2022. Było hucznie, wiejsko i smacznie celebrując polskość, tradycję i sztukę ludową. Podzieliliśmy się chlebem z mieszkańcami naszej gminy. Podziękowano za organizację Centrum Upowszechniania Kultury, Wydziałowi Rozwoju i Gospodarki, Referatowi Funduszy Zewnętrznych Społeczeństwa Obywatelskiego i Promocji, Centrum Integracji Społecznej, Starej Łubiance oraz Sołtysom. Podziękowano Starostom Dożynek za przyjęcie roli gospodarzy. Podziękowano OSP, policji, służbom medycznym, pocztom sztandarowym, Chórowi Di Ortica, artystom scenicznym, komisjom konkursowym, wystawcom, przybyłym gościom, rolnikom i mieszkańcom. Podziękowano Panu Włodkowi za pyszne jadlo. Podziękowano Proboszczowi za patriotyczne kazanie. Wiele gmin ma swoje markowe wydarzenia. W Gminie Szydłowo to właśnie Dożynki śmiało można określić mianem produktu eksportowego, który z roku na rok będzie coraz bardziej rozwiany, ściągając mieszkańców całego regionu.

06.09.2022 r. – sędzia Anna Maria Wesołowska ponownie odwiedziła samorząd. Razem z nią oraz drugim prelegentem, Danielem Mrozem rozmawiano o trudnych kwestiach związanych z przemocą w rodzinie na konferencji „Sytuacja dziecka w rodzinie uwikłanej w przemoc – jak skutecznie pomagać, zadania instytucji zgodnie z procedurą Niebieskiej Karty”. Konferencję zorganizował Gminny Ośrodek Pomocy Społecznej w Szydłowie. Jest to druga konferencja w tej kadencji omawiająca zagadnienia związane z rozwojem rodzin. To właśnie rodzina jest najważniejszą instytucją oraz jednostką wspólnoty jaką tworzymy zarówno na szczeblu samorządowym, jak i państwowym. Należy ją chronić i wspierać różnymi działaniami. Sędzia Wesołowska została jeszcze przez dwa dni. Podczas tej wizyty spotkała się z dziećmi, młodzieżą i rodzicami szkół. Zostały złożone podziękowania za organizację wydarzenia.

07-08.09.2022 r. – udział w Klubie wójtów, burmistrzów i prezydentów był dobrym czasem na poznanie nowinek z zakresu rozwoju samorządu oraz poznania poglądów poszczególnych włodarzy na dotykające gminy tematy.

09.09.2022 r. – pierwszy Zlot Młodzieżowych Rad Wielkopolski. Gmina Szydłowo przechodzi do historii jako pomysłodawca i organizator pierwszego zlotu Radnych Juniorów, na którym goszczono wielu fantastycznych młodych ludzi. Łącznie w zlocie uczestniczyło piętnaście rad z Wielkopolski.

Przybyło do Gminy również wielu ważnych gości: Łukasz Rzepecki – doradca Prezydenta RP ds. młodzieży, posłowie: Marcin Porzucek i Krzysztof Paszyk, senator Adam Szejnfeld, Jacek Bogusławski – członek zarządu województwa wielkopolskiego czy Mirosława Krupka – radna sejmiku. Obecni byli również przedstawiciele Gminy Szydłowo, Radni, Kierownicy oraz Dyrektorzy. Zaangażowanym Radnym Juniorom złożono podziękowania za dużo pozytywnej energii oraz inspiracji. Konferencja zakończyła się Debatą Młodych. Zwieńczeniem debaty będzie publikacja pt. „Manifest Młodego Pokolenia, czyli postulaty młodzieży z Wielkopolski”. Po części merytorycznej odbył się spływ kajakowy oraz elektryzujący młodzieżowy koncert otwarty. Pierwszy raz w historii Gminy koncert odbył się specjalnie dla młodych, a na scenę koncertową zawitał hip-hop i rap. Wielkie podziękowania złożono zaangażowanym osobom za organizację i profesjonalne przygotowanie konferencji oraz integracji na wysokim poziomie.

10.09.2022 r. – odbyły się Gminne zawody sportowo-pożarnicze o puchar Wójta Gminy Szydłowo 2022. W spotkaniu uczestniczyli również Marta Kubiak – Poseł na Sejm RP, Elżbieta Kliber – Przewodnicząca Rady Gminy, Sołtys Jacek Rachwalski, Jacek Kliś, Iwona Kwaśniak, rodziny, wierni kibice i przyjaciele OSP. Najważniejsza była sportowa zabawa, ale dla porządku poniżej klasyfikacja drużynowa:

- Ochotnicza Straż Pożarna w Starej Łubiance,
- Ochotnicza Straż Pożarna w Skrzatuszu,
- Ochotnicza Straż Pożarna w Pokrzywnicy,
- Ochotnicza Straż Pożarna w Róży Wielkiej,
- Ochotnicza Straż Pożarna w Szydłowie.

Zostały złożone podziękowania za organizację i podtrzymywanie ducha sportu wśród druhów i druhen.

10.09.2022 r. – udział w dożynkach w Sołectwie Kolonia Leżenica. Najmniejsze sołectwo jest bogate w gospodarstwa rolne. W tym roku mieszkańcy mocno zidentyfikowali swoje łowickie korzenie. Zarówno na dożynkach gminnych, jak i sołeckich można było obserwować piękne stroje łowickie oraz akcenty związane z tym regionem.

11.09.2022 r. – udział w Dożynkach Powiatu Pilskiego, na którym Koło Gospodyń Wiejskich w Kotuni zajęło II miejsce w konkursie na najładniejszy wieniec dożynkowy. Celebrowano na powiatowym Świącie Plonów ten sukces. Drugą wspaniałą wiadomością jest sukces KGW w Kłodzie „Kłodzianki”, które zajęły II miejsce na etapie powiatowym w konkursie „Skarby wielkopolskiej spiżarni”. Panie reprezentowały również gminę na stoisku podczas dożynek powiatowych. Społecznikom złożono podziękowania za zaangażowanie oraz realizowane projekty i dobre reprezentowanie Gminy Szydłowo.

12-27.09 – odbył się cykl zebrań wiejskich w gminnych sołectwach. Złożono podziękowania za obecność, ciekawe pomysły, trudne dyskusje oraz w zdecydowanej większości merytoryczną rozmowę. Na zebraniu przedstawione zostały główne założenia tegoroczne oraz gminne i rządowe programy adresowane do mieszkańców. Po zebraniach w większości sołectw zorganizowane były dyskusje i głosowania nad budżetami obywatelskimi w postaci funduszy sołeckich.

12.09.2022 r. – podpisane zostały kolejne umowy na dofinansowania do budowy zbiorników retencyjnych wodę w gminnym programie „Deszczówka”.

16.09.2022 r. – odbyła się kolejna akcja pracownicza. Współpracownicy z Urzędu Gminy, CUK i GOPS spłynęli kajakami rzeką Dobrzycą.

18.09.2022 r. – udział w 50-leciu Diecezji Koszalińsko-Kołobrzeszkiej. Z tej okazji Abp Stanisław Gądecki koronował po raz trzeci Skrzatuską Pięć. Korony zostały wcześniej poświęcone przez Papieża Franciszka. Sanktuarium Matki Bożej Bolesnej w Skrzatuszu nazywane Jasną Górą Północy, co roku we wrześniu przyciąga tysiące pielgrzymów. Najpierw na Dniach Młodych, następnie na uroczystości poświęconej Matce Bożej Bolesnej.

19.09.2022 r. – spotkanie z urbanistą oraz Radnymi Gminy Szydłowo w sprawie budzącego wiele emocji projektu miejscowego planu zagospodarowania przestrzennego dla terenu górniczego na Górze Dąbrowej. Niestety zainteresowanie nie było za wielkie, co zaskakuje w związku z tak trudnym procedowaniem tego tematu i negatywną postawą większości.

20.09.2022 r. – spotkanie z przedstawicielami Gminnego Klubu Sportowego Iskra Szydłowo.

20.09.2022 r. – udział w spotkaniu Kulinaryny Wieczór Tematyczny w restauracji Jutrzecka w Białośliwiu. Spotkania organizowane są na terenie różnych restauracji obszaru Lokalnej Grupy Działania Krajna nad Notecią, promując owoce regionu. Całość projektu zakończona będzie publikacją.

20.09.2022 – podpisano ostatnie w tym roku umowy w ramach gminnego programu „Deszczówka”.

21.09.2022 r. – podpisanie umowy z Proboszczem Parafii Róża Wielka na odrestaurowanie zabytkowej chrzcielnicy.

21.09.2022 r. – spotkanie z Wójtami i Burmistrzami z Powiatu Pilskiego, a tym samym powrót do tradycyjnych spotkań sprzed pandemii. Odwiedziny innych samorządów to dobre forum wymiany wiedzy i doświadczeń.

24.09.2022 r. – udział w Zawodach Wędkarskich w Pokrzywnicy o Puchar Wójta Gminy Szydłowo. Zawody zostały zorganizowane przez nowopowstałe Stowarzyszenie Karpik z Pokrzywnicy.

24.09.2022 r. – nad szydłowskim stawem odbyła się kolejna edycja Pożegnania Lata. W programie m.in. IV Turniej Siatkówki o Puchar Przewodniczącej Komisji Spraw Społecznych i Oświaty rozszerzony w 2022 roku do formuły open. Goszczono również teatr Stacja Szamocin i iluzjonistę Jędrzeja Waberskiego. Całość zakończona została koncertem „Rock na klawisze i 6 strun” w wykonaniu m.in. Dyrektora CUK Adama Lewickiego. Podziękowano za przygotowanie wydarzenia.

Przepiękną akcję zorganizował z kolei Zespół Szkół im. Janusza Korczaka w Szydłowie, gdy na polach zaczęły się wykopki. Brać szkolna zorganizowała zbieranie ziemniaków przez dzieci na gospodarstwie Państwa Łądkowskich. Jest to jedna z lepszych inicjatyw jakie mogą występować na terenach wiejskich. Uczniowie uczą się pracy, wiedzy o rolnictwie i naturze oraz integrują przy zasłużonym ognisku po wykopkach.

Uczniowie szkół podstawowych z Gminy Szydłowo, którzy w roku szkolnym 2021/22 osiągnęli najlepsze wyniki w nauce, uczestniczyli pod koniec sierpnia w wycieczkach w ramach Lokalnego Programu Wspierania Edukacji Uzdolnionych Dzieci i Młodzieży. Uczniowie klas I-III spędzili dzień pełen emocji w parku rozrywki MAJALAND w Kownatach, a uczniowie klas IV-VIII przeżyli moc wrażeń w czasie dwudniowej wycieczki do Wrocławia oraz parku rozrywki Energylandia w Zatorze. Wyjazdy odbyły się w ramach nagrody za osiągnięte wysokie wyniki w nauce.

Dobre wieści dla mieszkańców Sołectw Skrzatusz i Coch. Na bazie autobusów szkolnych uruchomiona została nowa linia na trasie Skrzatusz-Szydłowo. Tym samym rozwiązano nieco problem komunikacyjny mieszkańców Plut, Klęśnika oraz Cochu, którzy będą mogli przedostać się bezpośrednim połączeniem do stolicy gminy. Przy tej okazji mieszkańcy Skrzatusza i Szydłowa mają do dyspozycji dodatkowe trasy.

30.09.2022 r. – odebrano dwie inwestycje – drogę z kostki brukowej na osiedlu Zacisze w Szydłowie (koszt: 190 tys. zł), a także nowy plac zabaw w Leżeniczy (koszt: 66 tys. zł). Ponadto Wójt wziął udział w Sesji Rady Gminy.

PAŹDZIERNIK

1.10.2022 r. – odbył się VIII Bieg i Marsz Trzeźwości w Starej Łubiance organizowany przez Stowarzyszenie Biegaczy Gminy Szydłowo. W kategorii mężczyzn wygrał Mikołaj Czechowicz z Piły, a wśród kobiet najlepsza była Jolanta Pilarczyk ze Szczecina.

1.10.2022 r. – po raz pierwszy Wójt Gminy Szydłowo udzielił ślubu cywilnego – Radnemu Mieczysławowi Dubowemu.

3-7.10.2022 r. – urlop.

10.10.2022 r. – podpisano umowę na kładkę w Dolaszewie.

10.10.2022 r. – spotkanie z Burmistrzem Wysokiej.

12.10.2022 r. – odebrano remont drogi gminnej na trasie Dolaszewo-Kłoda, który wykonany został we współpracy z Eneris Piła. Wkład własny wyniósł 50 tys. zł, a cała inwestycja pochłonęła 211 tys. zł.

13.10.2022 r. – z okazji Dnia Edukacji Narodowej Pani Sekretarz Iwona Mazur w imieniu Wójta spotkała się z dyrektorami szkół i przekazała życzenia.

15.10.2022 r. – wspólnie z KGW Kłodzianki posadzono drzewa w Kłodzie.

17.10.2022 r. – przeprowadzono nabór do Referatu Finansowego.

18-19.10.2022 r. – udział w szkoleniu ze standardów obsługi inwestora w JST Województwa Wielkopolskiego – Poznań.

Udział w 26. Międzynarodowym Kongresie ENVICON, podczas którego Gminie przyznano pierwsze miejsce w Wielkopolsce pod kątem poziomu recyklingu poszczególnych frakcji odpadów. Gminny system gospodarki odpadami został pozytywnie oceniony przez komisję. Puchar Recyklingu to jedyny w Polsce konkurs, który w kompleksowy sposób ocenia selektywną zbiórkę odpadów i działania edukacyjne w tym zakresie. Podziękowania złożono mieszkańcom, operatorowi oraz przedsiębiorcom, którzy mieli kluczowy wpływ na osiągnięte wyniki. Podziękowania należały się również całemu zespołowi współpracowników Urzędu, którzy tworzą dobrze zarządzany system. Natomiast szczególne podziękowania skierowano do byłego Kierownika Tadeusza Walaska, który jest autorem owego systemu gospodarki odpadami. Statuetkę wręczył Jacek Bogusławski – Członek Zarządu Województwa Wielkopolskiego. Nagrodę pieniężną planuje się przeznaczyć na edukację ekologiczną.

22.10.2022 r. – uczestnictwo w wydarzeniu Dzień Seniora w Kotuniu, a także w koncercie Big Cyc, który odbył się w Centrum Upowszechniania Kultury. Podziękowano wszystkim osobom, które zaangażowane były w przygotowanie obu wydarzeń.

25.10.2022 r. – spotkanie z projektantem drogi – ul. Krańcowa w Szydłowie. Odbiór nowych mebli na świetlicy w Jaraczewie wraz z przewodniczącą Elżbietą Kliber.

25.10.2022 r. – udział w Komisji Oświaty i Spraw Społecznych.

28.10.2022 r. – pożegnanie Pana Zdzisława Cebuli, zasłużonego mieszkańca i aktywnego działacza Gminy, na terenie której prowadził gospodarstwo rybackie. Pan Zdzisław był również Wiceprezesa Nadnoteckiej grupy Rybackiej, pracownikiem Urzędu Miasta Piły na emeryturze oraz działaczem Polskiego Towarzystwa Rybackiego.

26.10.2022 r. – spotkanie z druhami strażakami z terenu Gminy Szydłowo dotyczące dystrybucji tabletek jodku potasu. Podziękowano strażakom za deklarację udziału w tym zadaniu w momencie próby.

26.10.2022 r. – udział w pracach Komisji Budżetu i Gospodarki.

27.10.2022 r. – zwołanie posiedzenia Gminnego Zespołu Zarządzania Kryzysowego, na którym przedstawiono koncepcję dystrybucji tabletek jodku potasu.

27.10.2022 r. – udział w konsultacjach Lokalnej Strategii Rozwoju organizowanych przez Lokalną Grupę Działania Krajna nad Notecią. Złożono podziękowania osobom za udział oraz merytoryczną dyskusję nad przyszłością regionu zrzeszonego w LGD.

28.10.2022 r. – razem z złotą olimpijką z Rio de Janeiro Natalią Madaj-Smolińską – honorową obywatelką gminy pochodzącą z Sołectwa Szydłowo, rozpoczęto pracę nad nowym programem adresowanym do mieszkańców Gminy Szydłowo pt. Trening z Mistrzem. Ideą programu będzie popularyzacja sportu i kultury fizycznej wśród naszych dzieci, młodzieży, mieszkańców i seniorów. Zaproszono do wsi mistrzów sportu, którzy przeprowadzą treningi oraz opowiedzą swoje sportowe historie. Program planuje się uruchomić w 2023 roku. Będzie to jedna z ciekawszych inicjatyw samorządowej tej kadencji.

30.10.2022 r. – przez cały sezon Panie ze Stylowego Koła Gospodyń Wiejskich Szydłowo ćwiczyły pod okiem trenerów marsz z kijkami. Podczas podsumowania nad stawem w Sołectwie Szydłowo zakończono sezon wspólnym treningiem z tegoroczną mistrzynią świata Hanną Krajewską, wręczeniem dyplomów i podsumowaniem wideo przygotowanym przez trenerów. Cieszy fakt, że gminne stowarzyszenia są aktywne i chętnie pozyskują środki z budżetu Gminy na rozwój. Podziękowano za organizację cyklu oraz aktywizację członkiń.

LISTOPAD

03.11.2022 r. – przeprowadzono konsultacje społeczne z mieszkańcami miejscowości Cyk dotyczące koncepcji zagospodarowania przestrzeni publicznej. Podziękowano przybyłym mieszkańcom za udział i przekazanie swoich sugestii.

04.11.2022 r. – spotkanie z przedstawicielami Lasów Państwowych z Nadleśnictwa Zdrojowa Góra, na którym omówiono różne koncepcje wymiany gruntów oraz dalsze kroki naszej współpracy.

05.11.2022 r. – spotkanie z Prezydentem Piły Piotrem Głowskim, na którym poinformowano o niezadowoleniu związanym z radykalnymi podwyżkami zaproponowanymi przez spółki miejskie MWiK i GWDA.

07.11.2022 r. – odbyła się wyjątkowa akcja. Czesław Mozil z młodzieżą oraz dziećmi pochodzącymi z Gminy nagrywali piosenkę i teledysk na nową płytę artysty. Niewątpliwie było to jedno z ważniejszych wydarzeń kulturalnych tego roku w Centrum Upowszechniania Kultury. Płyta będzie składała się z siedemnastu utworów nagranych w siedemnastu miejscowościach Polski. Inicjatywa powstała z pomysłu Adama Olszewskiego.

08.11.2022 r. – spotkanie konsultacyjne nad pracami koncepcji szlaków turystycznych w Gminie Szydłowo. Otwarty Konkurs Ofert na to zadanie realizuje dla nas Klub Sportowy Nordic Walking Polska.

11.11.2022 r. – odbyły się obchody Święta Niepodległości. Rozpoczęto je od Mszy Świętej w kościele w Sołectwie Stara Łubianka, następnie zgromadzeni przeszli pod pomnik, pod którym w asyście Ochotniczych Straży Pożarnych i Wojsk Obrony Terytorialnej poszczególne delegacje złożyły kwiaty. Okazjonalny spektakl teatralny przygotowali i przedstawili zgromadzonym uczniowie z Zespołu Szkół im. Władysława Stanisława Reymonta w Starej Łubiance. Po południu z kolei dokonano uroczystego wciągnięcia biało-czerwonej flagi na maszt znajdujący się przy kościele w Sołectwie Szydłowo, by chwilę później złożyć kwiaty pod tablicą pamiątkową przy Urzędzie Gminy Szydłowo. Wieczorem w Centrum Upowszechniania Kultury odbył się koncert patriotyczny w wykonaniu zespołu wokально-aktorskiego „Sonanto”. Przepiękny spektakl pokazujący polską drogę do wolności od czasów pierwszej wojny światowej do obalenia komunizmu przez ruch Solidarność. Było to jedno z lepszych patriotycznych wydarzeń tej kadencji. Podziękowano artystom za fantastyczny spektakl i możliwość poznania albumu „Polskie drogi do wolności”, podziękowano również zaangażowanym osobom, które współorganizowały i które świętowały odzyskanie wolności podczas mszy, pod pomnikami, pod masztem i podczas koncertu.

4.11.2022 r. – odbył się nabór na stanowisko ds. gospodarki nieruchomościami. Podjęcia pracy gratulujemy Pani Milenie Dominiak.

16.11.2022 r. – odbył się nabór na stanowisko ds. marketingu i komunikacji.

18.11.2022 r. – odbył się nabór na stanowisko ds. ochrony środowiska, rolnictwa i leśnictwa. Podjęcia pracy gratulujemy Pani Darii Stawińskiej.

18.11.2022 r. – wręczono nagrody uczestnikom etapu gminnego XX Olimpiady Ekologicznej Powiatu Pilskiego, który odbył się 4 października 2022 roku w Centrum Upowszechniania Kultury w Szydłowie. Etap gminny podzielony był na dwie kategorie: klasy IV-VI oraz klasy VII-VIII. Udział w Olimpiadzie wzięli uczniowie Szkoły Podstawowej w Skrzatuszu, Zespołu Szkół im. Władysława St. Reymonta w Starej Łubiance oraz Zespołu Szkół im. Janusza Korczaka w Szydłowie. Z eliminacji gminnych wyłonionych zostało łącznie 6 najlepszych uczestników (po 3 uczestników dla każdej z kategorii), którzy następnie godnie reprezentowali Gminę Szydłowo na eliminacjach szczebla powiatowego.

18.11.2022 r. – udział w Sesji Młodzieżowej Rady Gminy Szydłowo. Młodzi Radni dyskutowali o swoich planach świątecznych. Zachęcano do wzięcia udziału w akcji Bombowe Święta, kina

świętecznego czy udziału w Magii Świąt, na którą radni zaproszą św. Mikołaja, przeznaczając na to środki ze swojego budżetu.

21.11.2022 r. – Dzień Pracownika Socjalnego, który dla Gminy Szydłowo skończył się z nagrodą specjalną za wybitne, nowatorskie rozwiązania w zakresie pomocy społecznej od Premiera Mateusza Morawieckiego dla Kierownik Gminnego Ośrodka Pomocy Społecznej w Szydłowie Pani Elżbiety Danielskiej-Konopackiej.

Niezmiernie miło poinformować o tej zaszczytnej chwili, w której uczestniczyliśmy w Kancelarii Premiera razem z Panią Kierownik oraz Panią Sekretarz. W imieniu Premiera nagrodę wręczyła Minister Polityki Społecznej i Rodziny Marlena Małąg. Serdeczne gratulacje za pozytywne działania dla Pani Kierownik i jej zespołu GOPS. Zostały one dostrzeżone na szczeblu państwowym. Co warte podkreślenia nagroda trafiła do raptem dziewięciu osób z całej Polski.

22.11.2022 r. – spotkanie z Prezesem MWiK Piły w celu przeprowadzenia negocjacji stawki za wodę dla mieszkańców sołectw, podłączonych do miejskiej sieci. Niezwykle wysoka podwyżka zaproponowana przez spółkę sięgająca 70%, z 4,45 zł/m³ na 7,60 zł/m³ brutto, mimo że nieakceptowalna mentalnie, jest konieczna do przyjęcia. Niestety, Gmina jest obecnie beneficjentem wieloletniego uzależnienia od Miasta Piły i jej spółek w szczególności w zakresie infrastruktury wodno-kanalizacyjnej. Podłączenie Nowej Zawady oraz większej części Dolaszewa do sieci miejskiej skutkuje tym, że mieszkańcy tych dwóch sołectw będą płacili za wodę więcej niż mieszkańcy Piły, czy pozostali mieszkańcy Gminy Szydłowo. Podwyżki zaproponowano również w zakresie spławiania ścieków przez miasto o 27,7%, z 3,59 zł/m³ na 4,58 zł/m³ oraz oczyszczania ścieków o 51,27%, z 2,13 zł/m³ na 3,22 zł/m³. Kwoty te wpłyną realnie na podwyżkę opłat za odprowadzanie i oczyszczanie ścieków dla mieszkańców Gminy. Dodając przejęcie składowiska odpadów obraz próby uzależnienia zamyka się. Warto dodać, że stawka za wodę dla mieszkańców miasta jest niższa, co stwarza niekorzystną sytuację, w której mieszkańcy Gminy Szydłowo są w pewnym sensie gorzej traktowani za to, że nie są w granicach Miasta Piły. Nie jest to partnerskim podejściem do współpracy oraz burzy dobre relacje wypracowywane od początku kadencji z sąsiadem. Jeżeli stawki byłyby równe, oczywiście trzeba byłoby zaakceptować ten fakt, jednak różnicowanie ich sprawia, że są lepsi i gorsi użytkownicy tej samej sieci wodociągowej. Niestety negocjacje ani z Prezydentem ani Prezesem nie przyniosły spodziewanego rezultatu i de facto nie ma wyjścia, podpisując niebawem niekorzystną umowę. Tym samym częściowo finansowane będą kredyty spółki, inwestycje na terenie miasta, pracownicy miejscy czy remonty na terenie miasta, niezwiązane z dostarczaniem wody do Gminy Szydłowo. Rozpoczęto działania zmieniające niekorzystną sytuację. W najbliższych latach priorytetem jest stuprocentowe uniezależnienie się wodociągowo od miasta oraz wykonanie badań dotyczących uniezależnienia się kanalizacyjnie.

22.11.2022 r. – kolejnym mistrzem sportu, który zgodził się na udział w cyklu Trening z Mistrzem była światowa gwiazda żużla, drużynowy mistrz świata, indywidualny wicemistrz świata, młodzieżowy mistrz świata, mieszkaniec Gminy Szydłowo Jarosław Hampel. Podziękowania za spotkanie i pozytywną deklarację treningową, na której oprócz rozgrzewki młodzież poznała strój mistrza, usłyszała warkot silnika motoru żużlowego czy usłyszała historie z kariery Jarosława.

22.11.2022 r. – spotkanie z Michałem Gawłowskim z Ośrodka Doradztwa Rolniczego. Wszystko wskazuje na to, że rolnicy z terenu Gminy Szydłowo ponownie będą mogli na miejscu korzystać z usług doradczych ODR.

Po informacji o wyłączeniu lamp w nocy pojawiło się kilka głosów krytycznych. Podjęte działanie nie jest działaniem niestandardowym. W całej Polsce samorządy wyłączają (lub redukują tam, gdzie to

jest możliwe) oświetlenie. W naszym regionie do takiego działania przystąpiło wiele gmin. Kryzys energetyczny obiegł całą Europę, w ostatnich latach zderzamy się z wieloma przeciwnościami losu. Najpierw pandemia zahamowała rozwój gospodarki. Natomiast, obecnie wojna zbiera swoje żniwo w postaci nie tylko dziesiątek tysięcy zabitych ludzi, ale również właśnie w postaci braku dostępu do tanich surowców energetycznych. Do tego gminy w Polsce są zobligowane ustawą do 10% oszczędności pod groźbą kary finansowej. Wprowadzono wiele wytycznych, gaszono światła tam, gdzie nie trzeba, aby się paliły, zmniejszono temperaturę ogrzewania gabinetów, pracowano nad rewolucją energetyczną oświetlenia ulicznego, projektowano termomodernizacje gminnych obiektów oraz postanowiono podjąć trudną decyzję wyłączenia lamp. Wczytując się w komentarze postanowiono zmienić zakres godzinowy. Wyłączenia odbywały się od godziny 24.00 do 5.00. Proszono mieszkańców o wyrozumiałość. Wielkiego kryzysu jeszcze nie ma, nadchodzi on jednak wielkimi krokami. Po załamaniu się gospodarek świata będziemy zmuszeni do kolejnych cięć i szukania oszczędności w wielu obszarach rozwoju społeczno-gospodarczego Gminy.

Pierwsze zawody drużyny z Szydłowa – Klubu Junior Szydłowo na Międzynarodowym Turnieju w Judo Dzieci w Gorzowie Wlkp. pod patronatem Prezydenta Miasta Gorzowa Wlkp. Start niezwykle udany. Na 9 startujących reprezentantów Gminy Szydłowo zdobyto 9 medali:

Złote medale: Kinga Gryguś, Karol Majda, Maja Mieszczuk,

Srebrne medale: Wiktoria Piętkowska, Maksymilian Klimek, Lena Rachwalska,

Braźowe medale: Nel Fiołka, Jędrzej Trojanowski, Nikodem Fiołka.

Od przyszłego roku zaproponowano w budżecie ujęcie wsparcia finansowego dla klubu, na sesji budżetowej Rada Gminy zadecyduje o przyznaniu środków. Po piłce nożnej, bieganiu, jeździe konno, strzelectwie to właśnie judo jest kolejną sformalizowaną dyscypliną sportu na terenie Gminy.

Pierwszego dnia grudnia w dwóch okręgach w ZS im. Janusza Korczaka w Szydłowie oraz w Szkole Podstawowej im. Wyzwolenia Bohaterów Ziemi Wałeckiej odbyły się wybory uzupełniające do Młodzieżowej Rady Gminy Szydłowo.

Ruszyła Gminna Liga Siatkówki zainicjowana przez Sołtysa Nowego Dworu Daniela Zawadzkiego.

23.11.2022 r. – udział w spotkaniu wójtów i burmistrzów w ramach Stowarzyszenia Gmin Północnej Wielkopolski – współpraca samorządów w rozwiązywaniu problemów społecznych i gospodarczych.

23.11.2022 r. – udział w Międzynarodowym Forum Gospodarczym Powiatu Pilskiego.

24.11.2022 r. – wraz z posłem Marcinem Porzuckim przekazano laptopy zakupione przez Gminę Szydłowo w ramach projektu grantowego „Wsparcie dzieci z rodzin popegeerowskich w rozwoju cyfrowym – Granty PPGR”. Projekt o łącznej wartości 827 500,00 zł obejmie swoim działaniem 331 uczniów, mieszkających na terenie Gminy Szydłowo, których krewni pracowali w byłych gospodarstwach PGR. Laptopy sukcesywnie trafiają do mieszkańców.

24.11.2022 r. – dokonano odbioru dróg w Pokrzywnicy. W ramach przedsięwzięcia przebudowano 3500 m² dróg o łącznej długości 850 metrów bieżących.

Wartość robót: 977.319,28 zł brutto.

Wykonawcą robót była firma Roboty Drogowo-Budowlane Jacek Karpinski ze Złotowa.

Przedmiot zamówienia zrealizowano ze środków Rządowego Funduszu Polski Ład: Programu Inwestycji Strategicznych. W odbiorze uczestniczył m.in. Marcin Porzucek – Poseł na Sejm RP. Dziękujemy za intensywną pracę na rzecz mieszkańców Gminy Szydłowo. Podziękowania zostały skierowane również w stronę współpracowników za realizację inwestycji i skutecznie napisany wniosek

o dofinansowanie oraz mieszkańców wsi za poczęstunek, jaki przygotowali w związku z tak ważną chwilą dla tej społeczności. To już 35 inwestycji drogowych, nad którymi pracujemy w tej kadencji.

25.11.2022 r. – w Zespole Szkół im. Janusza Korczaka odbyło się święto patrona. Złożone zostały życzenia wielu sukcesów oraz realizacji misji edukacyjnej, która leży na barkach oświatowych.

26.11.2022 r. – udział w spotkaniu zorganizowanym przez Koło Łowieckie Dzik. Myśliwi zaproponowali całkiem nową formułę współpracy z rolnikami, integrując się z nimi oraz próbując znaleźć kompromisy przy wyliczaniu strat rolnych. Jest to bardzo dobry kierunek po latach mniejszych bądź większych nieporozumień pomiędzy tymi dwoma grupami społecznymi.

29.11.2022 r. – spotkanie z Prezesem firmy NOVAGO, obsługującej gminny system gospodarki odpadami, na którym omówione zostały kwestie zmian rejonów oraz odbioru odpadów.

GRUDZIEŃ

02.12.2022 r. – udział w pracach Komisji Budżetu i Gospodarki.

02.12.2022 r. – z okazji Dnia Pracownika Socjalnego Wójt miał przyjemność złożyć najserdeczniejsze życzenia współpracownikom z Gminnego Ośrodka Pomocy Społecznej w Szydłowie. Panie z GOPS wykonują dużo dobrej pracy na rzecz mieszkańców, są kreatywne, zaangażowane i z powołaniem wykonują swoje obowiązki.

03.12.2022 r. – odbył się Mikołajkowy Seans Filmowy w Centrum Upowszechniania Kultury, które zgromadziło liczną widownię dzieci, młodzieży i rodziców.

03.12.2022 r. – odbyła się kolejna kolejka Gminnej Ligi Siatkówki.

05-06.12.2022 r. – udział w szkoleniu Standardy Obsługi Inwestora w JST Województwa Wielkopolskiego.

06.12.2022 r. – na zaproszenie Burmistrza Brunona Wolskiego wraz z samorządowcami Północnej Wielkopolski celebrowany był kolejny etap obchodów nadania praw miejskich Miastu i Gminie Karczory.

07.12.2022 r. – odbyło się spotkanie z Młodzieżowymi Radami Gmin. Organizując I Zlot Młodzieżowych Rad Gmin od razu zakładano cykliczność tego wydarzenia. Modelowym rozwiązaniem było przekazanie co roku tego wydarzenia innej MRG. W ciągu najbliższych dwóch lat zlot zostanie przeprowadzony przez Młodzieżową Radę Miejską w Obornikach i Młodzieżową Radę Gminy we Wronkach. Gmina Szydłowo tym samym przekazuje pałeczkę organizacyjną.

07.12.2022 r. – odbyło się spotkanie z Prezesem spółki GWDA, na którym poruszony został temat podwyżek za oczyszczanie ścieków.

08.12.2022 r. – zorganizowane zostało spotkanie z Posłem Marcinem Porzuckim oraz Proboszczami parafii działających na terenie Gminy Szydłowo. Na spotkaniu omówiono możliwości dofinansowania do obiektów zabytkowych w nowym rządowym programie.

08-09.12.2022 r. – odbył się Klub wójtów, burmistrzów i prezydentów z Wielkopolski organizowany przez WOKISS.

10.12.2022 r. – mieszkańcy Sołectwa Tarnowo przygotowali Jasełka Bożonarodzeniowe.

10.12.2022 r. – odbyła się trzecia kolejka Gminnej Ligi Siatkówki.

11.12.2022 r. – odbył się III Jarmark Magia Świąt Bożego Narodzenia. Wójt Gminy podziękował mieszkańcom i wystawcom za liczny udział w wydarzeniu. Wystawcy i organizatorzy: Centrum Upowszechniania Kultury, Parafia w Szydłowie, KGW Dobrzyczanki – Cuda Wianki, Koło Pszczelarzy w Szydłowie – Aleksander Frugała z Zawady, KGW Skrzatusz Kobiety z Ikrą, Koło Gospodyń Wiejskich w Kotuniu, Koło Gospodyń Wiejskich Kłodzianki, Warsztaty Terapii Zajęciowej Trzcianka, Koło Gospodyń Wiejskich w Jaraczewie, Koło Gospodyń Wiejskich w Starej Łubiance, Stylowe Koło Gospodyń Wiejskich Szydłowo, Koło Gospodyń Wiejskich Nasze Dolaszewo, Koło Gospodyń Wiejskich Róża w Róży Wielkiej, Koło Gospodyń Wiejskich Tarnowo, Warsztat Terapii Zajęciowej w Leżenicy, Małgorzata Banach – Młodzieżowa Rada Gminy Szydłowo, Chór „Di Ortica” (działający przy CUK w Szydłowie), Zespół „Kotunianki”, Szkoła Podstawowa im. Bohaterów Wyzwolenia Ziemi Wałeckiej w Skrzatuszu, Zespół Szkół im. Janusza Korczaka w Szydłowie, Zespół Szkół im. Władysława Stanisława Reymonta w Starej Łubiance, Sołectwo Szydłowo, a także pracownicy Urzędu Gminy Szydłowo.

11.12.2022 r. – w świetlicy wiejskiej Róża Wielka gościli gołębie z Wystawy Polskiego Związku Hodowców Gołębi Poczтовых Okręgu Piła. Na wystawie obowiązywało aż 15 kategorii, według których oceniane były gołębie. Była okazja, aby posłuchać opowieści hodowców gołębi, a także zgłębić temat hodowli, oceny i umiejętności tych niezwykłych ptaków. Wójt wręczył puchary dla hodowców, którzy są liderami w swoich kategoriach:

- Arkadiusz Kościański – Mistrz Sekcji Skrzatusz gołębi lotów długich,
- Mieczysław Zalejasz - Mistrz Sekcji Skrzatusz gołębi lotów średnich.

Wydarzenie objął honorowym patronatem Wójt Gminy Szydłowo.

11.12.2022 r. – Wójt wraz z Elżbietą Kliber – Przewodniczącą Rady Gminy Szydłowo odwiedził Skrzatusz celem uczestnictwa w uroczystości nadania Kołu Pszczelarzy w Szydłowie imienia Płk. Tadeusza Wójcickiego. Nadanie zbiegło się z 45 rocznicą powstania Koła. Akt poprzedziła msza święta odprawiona w Bazylice Mniejszej w Skrzatuszu z udziałem poczty Sztandarowego Koła Pszczelarzy Szydłowie w intencji Tadeusza Wójcickiego, pszczelarzy i ich rodzin. Po nabożeństwie miało miejsce spotkanie opłatkowe Koła Pszczelarzy w Szydłowie. Ze względu na charakter uroczystości dzień 11 grudnia 2022 roku zapisze się jako jeden z najważniejszych wydarzeń w historii Koła.

12.12.2022 r. – spotkanie robocze z Prezesem i Komendantem Gminnych Ochotniczych Straży Pożarnych.

13.12.2022 r. – kolejne spotkanie ze specjalistą z zakresu przemocy w rodzinie Panem Danielem Mrozem. Po konferencji dla przedstawicieli OPS, radnych, policji, zespołu interdyscyplinarnego oraz urzędników przyszedł czas na warsztaty dla nauczycieli. To właśnie pedagodzy mają największą możliwość zidentyfikowania przemocy czy to rodzinnej, czy pomiędzy rówieśnikami. Spotkanie dedykowane było właśnie tej grupie zawodowej. Było to drugie spotkanie z Panem Danielem w Gminie, następne edycje będą adresowane kolejno do rodziców oraz dzieci.

15.12.2022 r. – Wójt wziął udział w uroczystym bożonarodzeniowym spotkaniu Dniennego Domu Seniora w Róży Wielkiej prowadzonym przez Gminny Ośrodek Pomocy Społecznej w Szydłowie. Pełni ciepła, życzliwości i dobrych humorów Seniorzy dali się poznać nie tylko jako wyborni aktorzy, prezentując swoje sceniczne, wręcz kabaretowe talenty, czy jako poeci, deklamując na forum napisane przez siebie wiersze. Jednym z najciekawszych punktów programu okazało się wręczanie przez

pracowników DDS prezentów swoim podopiecznym, przekazanych im bezpośrednio od Świętego Mikołaja w akcji Fundacji Święty Mikołaj dla Seniorów. Seniorzy byli bardzo zaskoczeni, kiedy ich gwiazdkowe marzenia, ujęte w wysłanych uprzednio do Świętego Mikołaja listach, bez wyjątku zostały spełnione.

15.12.2022 r. – udział Wójta w Wigilii zorganizowanej przez Związek Emerytów, Rencistów i Inwalidów Koło w Jaraczewie.

17.12.2022 r. – odbyła się kolejna kolejka Gminnej Ligi Siatkówki.

19.12.2022 r. – odbył się odbiór drogi śródpolnej w Jaraczewie zrealizowanej przy współpracy z Lasami Państwowymi w systemie 50/50. Jest to kolejny odcinek trasy, która docelowo będzie tworzyła około 18 kilometrowy szlak rowerowy w obwodzie, drogi dojazdowe do pól oraz drogi do obsługi gospodarki leśnej. Fragmentem łączącym się z tą inwestycją jest odbiór drogi śródpolnej zrealizowanej przy współudziale środków z Urzędu Marszałkowskiego, którego Wójt Gminy Szydłowo dokonał z Marszałkiem Jackiem Bogusławskim trzy dni później. Dodatkowo leśnicy wykonano 600-metrowy odcinek u podnóża Góry Dąbrowej. Do zakończenia obwodu brakuje ścieżek rowerowych Jaraczewo-Skrzatusz i Szydłowo-Dolaszewo, które są na etapie projektowania.

19.12.2022 r. – odbyła się Wigilia pracowników UG Szydłowo.

20.12.2022 r. – odbyło się spotkanie z Prezesem firmy Altvater Jackiem Fertykowksim, na którym omówiono potencjalne obszary współpracy po objęciu stanowiska przez Pana Jacka.

20.12.2022 r. – udział Wójta w posiedzeniu Komisji Oświaty i Spraw Społecznych.

21.12.2022 r. – odbyło się spotkanie w Starostwie Powiatowym w Pile, na którym omówione zostały wydarzenia kulturalne na przyszły rok.

21.12.2022 r. – udział Wójta w posiedzeniu Komisji Budżetu i Gospodarki.

22.12.2022 r. – odbyło się spotkanie z Kierownikiem Posterunku Policji w Szydłowie.

22.12.2022 r. – udział Wójta w Jasełkach przygotowanych przez grono Szkoły Podstawowej im. Bohaterów Wyzwolenia Ziemi Wałeckiej.

22.12.2022 r. – nastąpiło przekazanie flag Powstania Wielkopolskiego przez Marszałka Jacka Bogusławskiego.

22.12.2022 r. – akcja „100 000 kilometrów z Marszu”. Pan Podróżnik maszeruje już od 900 dni po Polsce, a jego celem jest przejście pieszo 100 000 kilometrów. Swoją ostateczną misję i filozofię inicjatywy przedstawi na samym końcu marszu. Trasę tą planuje pokonać do 2032 roku. Pan Podróżnik otrzymał nocleg w świetlicy wiejskiej w Róży Wielkiej, a wcześniej w OSP.

Podczas gali Ekologiczna Gmina zorganizowanej przez Głos Wielkopolski wraz z Wojewódzkim Funduszem Ochrony Środowiska i Gospodarki Wodnej w Poznaniu **Gmina Szydłowo otrzymała nagrodę za zajęcie III miejsca w kategorii „Gmina Efektywna Energetycznie”**. W wydarzeniu zaprezentowano ranking 50 najlepszych gmin, z których w kategorii „Gmina Efektywna Energetycznie” wyróżniono nagrodami trzy samorządy. Decydowała suma wartości wypłaconych środków na przedsięwzięcia proekologiczne z zakresu efektywności energetycznej w przeliczeniu na jednego mieszkańca w

Raport o stanie Gminy | Realizacja uchwał Rady Gminy Szydłowo

latach 2017-2021. W imieniu Wójta Gminy Szydłowo nagrodę odebrała Katarzyna Olecka – Kierownik Referatu Ochrony Środowiska oraz Danuta Maciejewska główny specjalista do. ochrony środowiska. Pani Kierownik wzięła również udział w debacie przedstawiając gminne podejście do ekologii.

Odbyły się Jasełka w Zespole Szkół im. Władysława Stanisława Reymonta w Starej Łubiance. Najpiękniejszy świąteczny spektakl w Gminie Szydłowo znów przyciągnął pełną widownię. W Jasełkach udział wzięła Pani Sekretarz Iwona Mazur.

Efekty działań wszystkich ciał konsultacyjnych działających w Gminie Szydłowo.

Tabela 30 Efekty działań wszystkich ciał konsultacyjnych działających w Gminie

| Nazwa organu doradczego | Podstawa prawna działania | Liczba spotkań w 2022 |
|---|--|-----------------------------------|
| Młodzieżowa Rada Gminy Szydłowo | Uchwała XII/111/2019 Rady Gminy Szydłowo z 28 sierpnia 2019 w sprawie powołania Młodzieżowej Rady Gminy | 12 spotkań roboczych oraz 4 sesje |
| Komisja likwidacyjna | ZARZĄDZENIE NR 210/2022 Wójta Gminy Szydłowo z dnia 14 października 2022 roku w sprawie powołania Stałej Komisji Likwidacyjnej do przeprowadzenia likwidacji składników mienia ruchomego stanowiących własność Gminy Szydłowo oraz regulaminu jej działania | 11 spotkań |
| Komisja inwentaryzacyjna | Zarządzenie Nr 227/2022 Wójta Gminy Szydłowo z dnia 28 października 2022 roku w sprawie przeprowadzenia inwentaryzacji pełnej za 2022 rok. (zmieniające 245/2022 i 271/2022). Zarządzenie Nr 226/2022 Wójta Gminy Szydłowo z dnia 28 października 2022 roku w sprawie powołania Stałej Komisji Inwentaryzacyjnej Urzędu Gminy Szydłowo. Zarządzenie Nr 227/2022 Wójta Gminy Szydłowo z dnia 28 października 2022 roku w sprawie instrukcji inwentaryzacyjnej | według potrzeb |
| Zespół do systemu Kontroli Zarządczej | Zarządzenie Nr 201/2022 Wójta Gminy Szydłowo z dnia 30 września 2022 r. zmieniające zarządzenie w sprawie powołania Zespołu ds. systemu kontroli zarządczej w Urzędzie Gminy Szydłowo | według potrzeb |
| Komisja "Jestem zameldowany - jestem fair" | art. 31 ustawy z dnia 8 marca 1990 roku o samorządzie gminnym (Dz.U. z 2019 r., poz. 506) Zarządzenie Nr 5/2022 Wójta Gminy Szydłowo z dnia 12 stycznia 2022 r. w sprawie ogłoszenia konkursu „Jestem zameldowany – jestem fair”. | według potrzeb |
| Konkurs na najładniejsze sołectwo, zagrodę, posesję i najładniej zagospodarowany plac przed firmą w 2022 roku | art. 30 ust. 1 ustawy z dnia 8 marca 1990 r. o samorządzie gminnym (Dz.U. 2019 r. poz. 506) w związku z III.7. Regulaminu konkursu na najładniejsze sołectwo, zagrodę, posesję i najładniej zagospodarowany plac przed firmą w Gminie Szydłowo stanowiącego załącznik do uchwały nr XXXI/334/2021 z dnia 26 lutego 2021 r. zmieniającej uchwałę nr XXXII/202/09 Rady Gminy Szydłowo z dnia 24 kwietnia 2009 r. w sprawie ogłoszenia Konkursu na najładniejsze sołectwo, zagrodę, posesję i najładniej zagospodarowany plac przed firmą w Gminie Szydłowo | według potrzeb |
| Komisja Konkursowa do wyłonienia kandydata na stanowisko dyrektora Szkoły Podstawowej im. Bohaterów Wyzwolenia Ziemi Wałeckiej w Skrzatuszu | ZARZĄDZENIE NR 122/2022 WÓJTA GMINY SZYDŁOWO z dnia 27 maja 2022 roku | 1 |

| | | |
|---|--|----|
| Komisja do zaopiniowania wniosków o nagrodę Wójta Gminy Szydłowo dla uzdolnionych uczniów Gminy Szydłowo w ramach Lokalnego Programu Wspierania Edukacji Uzdolnionych Dzieci i Młodzieży z terenu Gminy Szydłowo za rok szkolny 2021/2022 | ZARZĄDZENIE NR 137/2022 WÓJTA GMINY SZYDŁOWO z dnia 15 czerwca 2022 roku | 1 |
| Komisja do zaopiniowania wniosków o udzielenie Stypendium Wójta Gminy Szydłowo w 2022 roku | ZARZĄDZENIE NR 165/2022 WÓJTA GMINY SZYDŁOWO z dnia 16 sierpnia 2022 r. | 1 |
| Gminna komisja ds. nagród dla nauczycieli | ZARZĄDZENIE NR 213/2021 WÓJTA GMINY SZYDŁOWO z dnia 29 września 2021 r. | 1 |
| Komisja Przetargowa | Zarządzenie Nr 182/2022 Wójta Gminy Szydłowo z dnia 1 września 2022 r. | 21 |
| Komisja urbanistyczno- architektoniczna | art. 8 punkt 4 ustawy o planowaniu i zagospodarowaniu przestrzennym. Zarządzenie 68/2022 Wójta Gminy Szydłowo z dnia 17 marca 2022 r. zmienione zarządzeniem nr 52/2023 z dnia 16 lutego 2023 r. | 2 |
| Spółeczna Komisja Mieszkaniowa | Zarządzenie Nr 105/2021 Wójta Gminy Szydłowo z dnia 12 maja 2021 r. zmienione Zarządzeniem Nr 56/2022 Wójta Gminy Szydłowo z dnia 3 marca 2022 r. | 2 |

Źródło: dane Urzędu Gminy Szydłowo.

Rok 2022 był dla Młodzieżowej Rady Gminy Szydłowo bardzo pracowity. Radni juniorzy aktywnie zaangażowali się w życie społeczne Gminy. Uczestniczyli w obchodach różnych świąt, organizowali samodzielnie wydarzenia, angażowali się w życie społeczne.

Radni Młodzieżowej Rady Gminy Szydłowo w 2022 roku podnosili swoje kompetencje biorąc udział w następujących szkoleniach:

- ABC pisania wniosków,
- Źródła finansowania dla Młodzieżowych Rad,
- Autoprezentacja – zajęcia w formie warsztatów,
- „Młodzieżowe Mobilizatory” – w ramach programu odbyło się szkolenie w formie warsztatów uczących pisania wniosków o dofinansowanie, co pozwoliło wspólnie opracować projekt, który uzyskał dofinansowanie w kwocie 1 500 zł.

Radni Młodzieżowej Rady Gminy Szydłowo spotkali się, m.in. z przedstawicielami Młodzieżowej Rady Miasta Oborniki oraz Młodzieżowej Rady Gminy Tarnowo w związku z podjęciem przez nie organizacji kolejnych edycji zlotów młodzieżowych rad.

Odkonduło się 12 spotkań roboczych oraz 4 sesje. Powołane zostały dwie komisje: Komisja ds. organizacji Zlotu Młodzieżowych Rad oraz Komisja ds. akcji Bombowe Świąta – które łącznie odkonduły 10 spotkań.

Radni Młodzieżowej Rady Gminy Szydłowo podjęli się realizacji następujących inicjatyw i udziału w wydarzeniach:

1. Kontynuacja eko- inicjatywy - dystrybutory wody pitnej dla szkół,
2. Koncert Charytatywny GOSPEL – zbieranie środków na pomoc Ukrainie,
3. Forum Ekonomiczne „Welconomy” w Toruniu w Centrum Kulturalno-Kongresowym Jordanki – panel, w którym brała udział jako członkini samorządu uczniowskiego i Przewodnicząca Młodzieżowej Rady Gminy Szydłowo Karolina Wojnowska.
4. Obchody Świąta Wojska Polskiego – zbiórka środków na pomoc Ukrainie,

5. **Animacje dla dzieci podczas dożynek** – Radne podczas dożynek zapewniały dzieciom atrakcje: malowanie twarzy, warkoczyki, tatuże.
6. **Zlot Młodzieżowych Rad Wielkopolski 9.09.2022 Stara Łubianka -Tarnowo** – w ramach organizowanego zlotu wysłane zostały zaproszenia do ponad 40 Młodzieżowych Rad z Wielkopolski oraz zaproszonych gości. W zlocie uczestniczyło 14 Młodzieżowych Rad – 120 młodych radnych wraz z opiekunami. Zlot odbył się pod patronatem honorowym Wojewody Wielkopolskiego i Marszałka Samorządu Wielkopolskiego. Na zlocie obecni byli także: Poseł na Sejm RP Marcin Porzucek, Poseł na Sejm RP Krzysztof Paszyk, Senator RP Adam Szejnfeld, Doradca prezydenta ds. polityki młodzieżowej Łukasz Rzepecki, Członek Zarządu Województwa Wielkopolskiego Jacek Bogusławski, Radna Sejmiku Województwa Wielkopolskiego Mirosława Rutkowska-Krupka. Efektem tego spotkania jest integracja młodzieżowych rad, mobilizacja do dalszego działania oraz wymiana pomysłów. Młodzi radni odbyli także debatę pod okiem doświadczonych moderatorów. Efektem ich pracy będzie opracowany „Manifest Młodego Pokolenia, czyli postulaty młodzieży z Wielkopolski”, który ma być świadectwem ich postulatów dotyczących 5 obszarów: zielona przyszłość, solidarny obywatel, cyfrowa przyszłość, przedsiębiorcza młodzież, patriotyzm.
7. **Akademia Młodzieżowych Liderów** – w ramach projektu Młodzieżowe Wulkany Partycypacji przedstawicielki Młodzieżowej Rady Gminy Szydłowo Karolina Wojnowska oraz Natalia Trzeciak w pierwszym etapie wzięły udział w Akademii Młodzieżowych Liderów Wielkopolski na który składały się trzy zjazdy szkoleniowe w Poznaniu. Podczas nich wzięły udział w szkoleniach z zakresu: tworzenia inicjatyw społecznych i pozyskiwania środków finansowych, debat oksfordzkich, wystąpień publicznych przed kamera, motywowania, wolontariatu, aspektów formalno-prawnych funkcjonowania organizacji pozarządowych, pracy w zespole i partycypacji społecznej. Każdy ze zjazdów kończył się testami wiedzy. Drugim etapem, przed którym są uczestnicy to przygotowanie i realizacja inicjatyw społecznych, które będą miały miejsce w 2023 roku. Każda z grup młodzieżowych otrzyma po 2000 zł na jej realizację, będą o nich również nagrywane filmy reportażowe.
8. **Wykonanie kotylionów na obchody Dnia Niepodległości,**
9. **Udział w Akademii Młodzieżowych Radnych w Poznaniu** - Radni Zuzanna Kołodziejska, Amelia Książak oraz Jakub Pawelec zaprezentowali działalność I kadencji MRG Szydłowo oraz wzięli udział w warsztatach i debacie nad przyszłością młodzieżowych rad.
10. **Pieczenie Pierników z Stylowe KGW Szydłowo** – w trakcie tego wydarzenia radni wraz z członkiniami koła oraz dziećmi wypiekały pierniki przeznaczone na seans filmowy dla dzieci.
11. **Mikołajkowy Seans Filmowy** – Młodzieżowa Rada Gminy Szydłowo zorganizowała Mikołajkowy Seans Filmowy. Wyświetlone zostały dwa filmy. W pierwszej części dla najmłodszych pt.: „Świąteczna Niespodzianka” połączony z dekorowaniem pierników, w drugiej części dla młodzieży pt. „Znowu Święta”. Inicjatywa cieszyła się ogromnym zainteresowaniem, a w seansie uczestniczyło pod 150 osób.
12. **Akcja Charytatywna Bombowe Święta** – w ramach akcji dzieci z rodzin potrzebujących z terenu gminy otrzymały wymarzone prezenty pod choinką. To już II edycja tej akcji, która cieszy się wielkim powodzeniem.

Młodzieżowa Rada Gminy Szydłowo dzięki przebyтым szkoleniom napisała następujące wnioski o dofinansowanie i otrzymała dotacje na realizację zadań:

1. Wielkopolska Wiara – „Młodzi Radni Debatują” - 7000 zł,
2. Młodzieżowe Mobilizatory – Mikołajkowy Seans Filmowy - 1500 zł.

W grudniu 2022 odbyły się wybory uzupełniające do Młodzieżowej Rady Gminy Szydłowo. Skład młodzieżowej rady uzupełnili Martyna Kania, Oskar Hibner oraz Radosław Zawadzki. Uprawnionymi do głosowania w wyborach uzupełniających do Młodzieżowej Rady Gminy Szydłowo byli mieszkańcy okręgów nr 1 i 3 (ZS Szydłowo i SP Skrzatusz) którzy ukończyli 13 rok życia a nie ukończyli 19 roku życia. Ogólna frekwencja wyborcza wyniosła 14,87 %. Najwyższą frekwencję osiągnięto w Zespole Szkół w Szydłowie – 87,67%.

Udział Wójta w różnych ciałach lokalnych (powiatowych) i regionalnych:

- Członek – Lokalna Grupa Działania „Krajna nad Notecią” przedstawiciel Wójta w strukturach Zarządu – Skarbnik LGD,
- Członek – Nadnotecka Grupa Działania – przedstawiciel Wójta w strukturach Zarządu – Wiceprezes NGR,
- Członek – Wielkopolska Organizacja Turystyczna – przedstawiciel Wójta w strukturach Zarządu,
- Członek – Związek Gmin Wiejskich,
- Członek – Zintegrowanych Inwestycji Terytorialnych – Miejskiego Obszaru Funkcjonalnego Piły,
- Członek Stowarzyszenia Gmin, Powiatów i Województw „Droga S11”.



V. CZĘŚĆ ANALITYCZNA

3.1. Ład przestrzenny



181,56 ha – obszar gminy objęty miejscowymi planami zagospodarowania przestrzennego

232 – liczba wydanych decyzji o warunkach zabudowy w 2022 roku

52 – liczba wydanych decyzji o ustaleniu lokalizacji inwestycji celu publicznego w 2022 roku

Szczegółowe informacje dotyczące obowiązujących miejscowych planów zagospodarowania przestrzennego, Studium uwarunkowań i kierunków zagospodarowania przestrzennego Gminy Szydłowo, a także działań podejmowanych w zakresie polityki przestrzennej opisane zostały w rozdziale *Realizacja przyjętych polityk, programów, strategii* niniejszego Raportu, tj. w punktach 3.1. *Strategia Rozwoju Gminy Szydłowo na lata 2020-2030*, 3.2. *Miejscowe plany zagospodarowania przestrzennego* oraz 3.3. *Studium uwarunkowań i kierunków przestrzennego zagospodarowania gminy*.

3.2. Mienie komunalne

Zgodnie ze Sprawozdaniem o stanie mienia komunalnego Gminy Szydłowo według stanu na 31.12.2022 roku:

100 932 047,59 zł – ogólna wartość mienia komunalnego, w tym:

- 3 120 821,01 zł – wartość gruntów rolnych,
- 14 853 639,94 zł – drogi,
 - 650 000,00 zł – lasy,
 - 500 000,00 zł – place i tereny zielone,
 - 500 000,00 zł – tereny rekreacyjne,
- 1 106 378,10 zł – działki budowlane i zabudowane,
- 973 020,00 zł – działki przemysłowo-handlowe,
- 159 421,08 zł – cmentarze,
- 900 000,00 zł – inne.



Pozostałe mienie to:



- budynki mieszkalne i niemieszkalne o wartości 6 204 658,58 zł,
- obiekty szkolne i przedszkolne o wartości 13 881 580,06 zł,
- obiekty kultury, świetlice o wartości 4 872 368,04 zł,
- obiekty sportu i rekreacji oraz place zabaw o wartości 4 559 510,36 zł,
- obiekty służby zdrowia o wartości 656 145,62 zł,
- sieć wodociągowa i sieć kanalizacyjna o wartości 31 114 314,90 zł,
- hydrofornie, studnie 4 549 927,99 zł,
- zlewnia ścieków, oczyszczalnia o wartości 2 711 999,85 zł,
- PSZOK o wartości 368 766,24 zł,
- środki transportowe o wartości 1 084 669,02 zł,
- ścieżki rowerowe o wartości 4 125 057,72 zł,
- chodniki gminne o wartości 101 892,16 zł



- pozostałe mienie komunalne o wartości 3 937 876,92 zł.

536 228,31 zł – dochody z mienia komunalnego za 2022 rok, w tym:

- 233 326,47 zł – dzierżawy i najem,
- 214 525,17 zł – sprzedaż mienia komunalnego,
- 1 821,00 zł – opłata za trwałe zarząd, użytkowanie i służebność,
- 49 787,55 zł – opłata z tytułu użytkowania wieczystego nieruchomości,
- 14 187,52 zł – wpływy z tytułu przekształcenia prawa wieczystego użytkowania w prawo własności,
- 22 580,60 zł – wpływy za wynajem świetlic, wynajem sal.

0,1761 ha – powierzchnia zbytych nieruchomości gruntowych i lokalowych w 2022 roku

Sprzedaż gruntów nastąpiła z przeznaczeniem na:

- działkę budowlaną zgodnie z wypisem z rejestru gruntów i wrysem z mapy, działka nr 29/1 w miejscowości Dolaszewo. Działka stanowiąca przedmiot niniejszej umowy ma kształt czworoboku, granice działki wymagają uregulowania, na części działki znajduje się fragment budynku gospodarczego.
Powierzchnia: 0,1499 ha
Wartość: 89.940,00 zł
Wartość księgowa 6.800,00 zł
- działkę budowlaną nr 66/12 zgodnie z wypisem z rejestru gruntów. Działka położona jest w Starej Łubiance, na obszarze objętym miejscowym planem zagospodarowania przestrzennego, w którym przeznaczona jest na tereny zabudowy mieszkaniowej jednorodzinnej.
Powierzchnia: 0,0262 ha
Wartość: 14.661,60 zł
Wartość księgowa 1.153,44 zł

W analizowanym okresie sprzedano 1 lokal użytkowy znajdujący się na terenie Gminy Szydłowo w miejscowości Nowa Łubianka na działkach o numerach ewidencyjnych 65/1 i 65/2 za łączną kwotę 36 460,00 zł.

3.3. Finanse

Wykonanie budżetu

Budżet na 2022 r. został przyjęty Uchwałą nr XLII/446/2021 Rady Gminy Szydłowo z dnia 29 grudnia 2021 r. w sprawie budżetu Gminy Szydłowo na rok 2022. W przeciągu roku budżet był wielokrotnie zmieniany, a ostatnia zmiana została przyjęta Uchwałą nr LVIII/569/2022 Rady Gminy Szydłowo z dnia 28.12.2022 r. w sprawie wydatków budżetu Gminy Szydłowo, które nie wygasają z upływem roku budżetowego.

Raport o stanie Gminy | Część analityczna

Wykonanie budżetu Gminy Szydłowo na rok 2022 według źródeł kształtowało się następująco:

| | |
|---------------------------|--------------------------|
| dochody ogółem: | 63 660 174,53 zł: |
| dochody bieżące: | 61 450 504,72 zł, |
| dochody majątkowe: | 2 209 669,81 zł, |
| wydatki ogółem: | 69 041 282,40 zł: |
| wydatki bieżące: | 56 171 736,14 zł, |
| wydatki majątkowe: | 12 869 546,26 zł. |

- ✓ Nadwyżka budżetowa wynosiła **-5 381 107,87 zł**, w tym nadwyżka operacyjna **5 278 768,58 zł**.
- ✓ Zadłużenie na koniec roku 2022 roku ogółem wynosi **14 303 735,67 zł**.
- ✓ Przychody budżetu na dzień 31.12.2022 r. zrealizowano na łączną kwotę **13 765 917,14 zł**, w tym:
 - kredyty, pożyczki, emisja papierów wartościowych **5 902 932,27 zł**,
 - nadwyżka budżetowa z lat ubiegłych **2 161 541,84 zł**,
 - wolne środki, o których mowa w art. 217 ust. 2 pkt 6 ustawy **5 701 443,03 zł**.
- ✓ Rozchody budżetu na dzień 31.12.2022 r. zrealizowano na łączną kwotę **1 456 967,43 zł**.

Zamówienia publiczne

Tabela 31 Zamówienia publiczne w ramach trybu podstawowego, o którym mowa w art. 275 pkt 3 ustawy

| | Roboty budowlane | Dostawy | Usługi |
|--|---------------------|-----------------|-----------------|
| Liczba postępowań zakończonych udzieleniem zamówienia albo zawarciem umowy ramowej | 10 | 4 | 4 |
| Wartość zawartych umów bez podatku od towarów i usług | 16 572 782,23 zł | 1 098 142,91 zł | 896 602,48 zł |
| Zawarto umowy na łączną kwotę | 21 092 274,61 zł | 3 260 796,51 zł | 2 109 210,64 zł |

Źródło: opracowanie własne na podstawie Roczego sprawozdania o udzielonych zamówieniach w roku 2022.

Skorzystano z możliwości przeprowadzenia negocjacji ofert według wariantu trybu podstawowego z możliwością negocjacji (art. 275 pkt 2 PZP).

Przeprowadzono udane negocjacje cen z wykonawcami, dzięki czemu Gmina Szydłowo zaoszczędziła 323.851,85 zł.

3.4. Oświata i edukacja

Na terenie Gminy Szydłowo funkcjonują 3 placówki oświatowe, dla których organem prowadzącym jest Gmina Szydłowo, w ramach których funkcjonują szkoły podstawowe oraz przedszkola/oddziały przedszkolne:



- Szkoła Podstawowa im. Bohaterów Wyzwolenia Ziemi Wałeckiej w Skrzatuszu,
- Zespół Szkół im. Władysława Stanisława Reymonta w Starej Łubiance,
- Zespół Szkół im. Janusza Korczaka w Szydłowie.

Na terenie Gminy swoją działalność w 2022 roku prowadziło także Przedszkole Niepubliczne Caritas nr 2 w Leżnicy.

W tabeli poniżej zestawiono kształtowanie się wyników egzaminów ósmoklasisty, osiągniętych przez uczniów gminnych szkół na przestrzeni lat 2019-2022. We wszystkich szkołach zaobserwowano tendencję spadkową średnich wyników z egzaminów względem roku 2021.

Tabela 32 Wyniki egzaminu ósmoklasisty w poszczególnych szkołach w Gminie Szydłowo w latach 2019-2022 (%)

| Przedmioty | Skrzatusz | | | | Stara Łubianka | | | | Szydłowo | | | |
|--------------|-----------|-------|-------|-------|----------------|-------|-------|-------|----------|-------|-------|-------|
| | 2019 | 2020 | 2021 | 2022 | 2019 | 2020 | 2021 | 2022 | 2019 | 2020 | 2021 | 2022 |
| j. polski | 41,45 | 50,67 | 55,22 | 47,00 | 46,27 | 56,57 | 63,56 | 45,36 | 57,30 | 63,27 | 58,61 | 48,00 |
| matematyka | 21,18 | 51,00 | 32,89 | 31,00 | 24,20 | 33,93 | 37,60 | 31,09 | 39,18 | 43,04 | 49,19 | 59,00 |
| j. angielski | 41,55 | 62,63 | 67,11 | 43,00 | 30,27 | 36,21 | 63,87 | 45,95 | 50,61 | 55,73 | 70,20 | 64,00 |
| j. niemiecki | - | 25,00 | - | 38,00 | - | - | - | - | - | - | 18,00 | - |

Źródło: dane Urzędu Gminy Szydłowo.

Poniższa tabela prezentuje średni wynik uzyskany przez gminne szkoły na tle średniej dla powiatu oraz województwa. W 2022 roku osiągnięcia uczniów gminnych szkół były niższe niż w powiecie i województwie w przypadku wszystkich egzaminów: z języka polskiego, matematyki, języka angielskiego i języka niemieckiego.

Tabela 33 Wyniki egzaminu ósmoklasisty w Gminie Szydłowo na tle powiatu, województwa i kraju w latach 2019-2022 (%)

| Przedmioty | Gmina | | | | Powiat | | | | Województwo | | | |
|--------------|-------|-------|------|------|--------|-------|------|------|-------------|-------|------|------|
| | 2019 | 2020 | 2021 | 2022 | 2019 | 2020 | 2021 | 2022 | 2019 | 2020 | 2021 | 2022 |
| j. polski | 53,2 | 59,77 | 59 | 47 | 59,37 | 56,24 | 56 | 54 | 61,04 | 56,9 | 58 | 57 |
| | ↓↓ | ↑↑ | ↑↑ | ↓↓ | | | | | | | | |
| matematyka | 34,08 | 40,91 | 44 | 50 | 39,88 | 41,29 | 41 | 52 | 43,07 | 44,06 | 45 | 55 |
| | ↓↓ | ↓↓ | ↑↓ | ↓↓ | | | | | | | | |
| j. angielski | 45,73 | 49,95 | 68 | 58 | 53,94 | 50,27 | 62 | 62 | 56,2 | 51,52 | 63 | 64 |
| | ↓↓ | ↓↓ | ↑↑ | ↓↓ | | | | | | | | |
| j. niemiecki | - | 25 | 18 | 38 | - | 40,8 | 42 | 41 | - | 39,61 | 44 | 43 |
| | | ↓↓ | ↓↓ | ↓↓ | | | | | | | | |

Źródło: dane Urzędu Gminy Szydłowo.

W 2022 roku szkoły realizowały dodatkowe godziny zajęć wspomagających po powrocie z edukacji zdalnej:

Raport o stanie Gminy | Część analityczna

75 h – Szkoła Podstawowa w Skrzatuszu, przedmioty: j. niemiecki, biologia, j. angielski, j. polski, matematyka, geografia,



90 h – Szkoła Podstawowa w Starej Łubiance, przedmioty: j. polski, j. angielski, matematyka, historia, geografia, przyroda, informatyka, biologia,

180 h – Szkoła Podstawowa w Szydłowie, przedmioty: j. polski, matematyka, j. angielski, historia, przyroda, biologia, geografia.

Stypendia za dobre wyniki w nauce przyznane w 2022 roku



46 – liczba uczniów, którym przyznano stypendium

12 760,00 zł – łączna kwota przyznanego stypendium dla uczniów

Stypendia przyznawano w kategoriach: naukowe, przedmiotowe, artystyczne, za osiągnięcia sportowe, za najwyższe wyniki egzaminu ósmoklasisty oraz tytuł „Najlepszy z Najlepszych”.

Stypendia socjalne przyznane w 2022 roku



28 – liczba uczniów, którym przyznano stypendium

43 814,50 zł – łączna kwota przyznanego stypendium socjalnego dla uczniów

Świadczenia w ramach programów rządowych:

„Wyprawka szkolna”

W tabeli poniżej zestawiono dane dotyczące liczby uczniów niepełnosprawnych otrzymujących pomoc w formie dofinansowania zakupu podręczników, materiałów edukacyjnych i materiałów ćwiczeniowych.

Tabela 34 Liczba i kwota świadczeń w ramach rządowego programu „Wyprawka szkolna”

| Rok szkolny | Liczba uczniów | Kwota |
|-------------|----------------|--------------|
| 2020/2021 | 63 | 20 666,11 zł |
| 2021/2022 | 70 | 23 670,55 zł |
| 2022/2023 | 66 | 24 693,00 zł |

Źródło: dane Urzędu Gminy Szydłowo.

„Dotacja podręcznikowa”

Dotacja celowa z budżetu państwa na wyposażenie szkół w podręczniki, materiały edukacyjne lub materiały ćwiczeniowe w ramach tzw. „dotacji podręcznikowej”:

- 2020/2021 – 68 528,14 zł
- 2021/2022 – 87 252,57 zł
- 2022/2023 - 54 660,53 zł

Realizacja projektów i programów dofinansowanych ze środków zewnętrznych:

„Kompetencje na start w Szkole Podstawowej w Szydłowie i Szkole Podstawowej w Starej Łubiance”

Projekt ten realizowany jest przez Fundację Rozwoju Edukacji Małego Inżyniera, współfinansowany z Europejskiego Funduszu Społecznego Oś priorytetowa 8. Edukacja, Działanie 8.1. Ograniczenie i zapobieganie przedwczesnemu kończeniu nauki szkolnej oraz wyrównywanie dostępu do edukacji przedszkolnej i szkolnej, Poddziałanie 8.1.2. Kształcenie ogólne – projekty konkursowe Wielkopolskiego Regionalnego Programu Operacyjnego na lata 2014 – 2020.

Czas trwania projektu: 01.09.2020 – 29.11.2022

Cel projektu: nabycie przez uczniów kompetencji kluczowych i umiejętności uniwersalnych, doszkolenie nauczycieli w zakresie prowadzenia zajęć drogą eksperymentu oraz wykorzystania kompetencji matematycznych i technologii informacyjno-komunikacyjnych do pracy z uczniem, zapewnienie ciekawych zajęć dodatkowych dla uczniów w celu rozwoju zainteresowań, poprawa warunków dydaktycznych poprzez doposażenie pracowni przedmiotowych.

Całkowita wartość projektu: 653 410,74 zł

Kwota dofinansowania: 617 210,74 zł

Wkład własny niefinansowy: 36 200,00 zł

W ramach projektu zrealizowane zostały następujące działania:

- szkolenia dla nauczycieli z zakresu nauczania metodą eksperymentu, doświadczeń matematycznych, kształtowania kompetencji społecznych, wychowawczych oraz indywidualizacji procesu nauczania;
- zajęcia dodatkowe dla uczniów ukierunkowane na rozwój kompetencji kluczowych oraz umiejętności uniwersalnych: Spotkanie z królową - zajęcia z matematyki, matematyczne gry i zabawy, przyrodnicze laboratorium, laboratorium kodowania, przedsiębiorczość z wykorzystaniem gier planszowych, zajęcia z języka angielskiego i języka niemieckiego, zajęcia psychoedukacyjne, zajęcia korekcyjno-kompensacyjne, zajęcia logopedyczne, półkolonie z robotyki i eksperymentów w czasie wakacji 2021 i 2022, we wrześniu 2021 r. – Festiwal nauki.
- doposażenie pracowni przedmiotowych w sprzęt i pomoce dydaktyczne:

Szkoła Podstawowa w Szydłowie – zakupiono: 3 monitory interaktywne 65”, 2 dywany interaktywne, zestaw multimedialny (tablica multimedialna, laptop, projektor krótkoogniskowy), dygestorium do pracowni fizyczno-chemicznej, fantom – dziecięcy manekin ratowniczy, generator van de

Graaffa, globusy, GPS, mapy geograficzne, maszynę elektrostatyczną, mikroskopy z kamerą, model budowy anatomicznej człowieka, model szkieletu człowieka, plansze, preparaty mikroskopowe, przewodniki i atlasy, ciśnieniomierze, pomoce logopedyczne, gry dydaktyczne i inne pomoce dydaktyczne.

Szkoła Podstawowa w Starej Łubiance – zakupiono: dygestorium chemiczne, monitor interaktywny, podłogę interaktywną, 12 tabletów, klocki Lego do nauki robotyki, globusy mikroskopy, mapy, gry dydaktyczne, matę do kodowania, zestaw preparatów do przyrody i biologii, termometry, kompasy, wagi, deszczomierz, wiatromierz, barometr, stetoskop, globusy, mapy geograficzne, lornetki, przyrządy do mierzenia składników pogody, model planetarny, przyrządy do nauki rachunku prawdopodobieństwa, zestawy miar, przyrządy do mierzenia masy, objętości i temperatury, bingo ułamkowe, klocki magnetyczne, mistrza mnożenia, piramidy matematyczne, banknoty, monety i inne pomoce dydaktyczne. W drugim roku realizacji projektu zakupiono tablicę interaktywną i jednostkę stacjonarną.

„Posiłek w szkole i w domu” – moduł 3

Zadanie realizowane w ramach Wieloletniego Rządowego Programu „Posiłek w szkole i w domu” na lata 2019-2023 Moduł 3 – Moduł organizacji stołówek oraz miejsc spożywania posiłków w szkołach.

Zespół Szkół im. Janusza Korczaka w Szydłowie

Całkowita wartość projektu: 99 995,14 zł

Kwota dofinansowania: 79 996,11 zł

Kwota wkładu własnego: 19 999,03 zł

W ramach projektu zakupiono i zamontowano w kuchni szkolnej sprzęt AGD taki jak: obieraczka do warzyw 10 kg, na podstawie z separatorem – 1 szt., zamrażarka skrzyniowa – 2 szt., pojemnik GN 1/1 40 h – 4 szt., szafa chłodnicza ze stali nierdzewnej – 2 szt., stół gastronomiczny z półką i blokiem szuflad – 2 szt., zmywarka kapturowa TOP z dwoma dozownikami – 1 szt., piec konwekcyjno-parowy – 1 szt., podstawa do pieca – 1 szt., pojemnik GN 1/1 h 65- 3 szt., pojemnik GN 1/1 100 perforowany – 3 szt., pojemnik GN 1/1 h 20, regał ociekowy – 1 szt., regał magazynowy – 6 szt., kuchnia gazowa 6 palnikowa z piekarnikiem elektrycznym, pojemniki plastikowe do przenoszenia śniadania – 6 szt., wysokie pojemniki plastikowe do przechowywania z pokrywką – 4 szt., kotleciarka – 1 szt., dyspenser do soku podwójny – 1 szt., gofrownica serca – 2 szt., wyciskarka do soków – 1 szt., krajalnica – 1 szt., naczynia i sztucce stołowe – 150 kpl.

Zespół Szkół im. Władysława Stanisława Reymonta w Starej Łubiance

Całkowita wartość projektu: 99 999,30zł

Kwota dofinansowania: 79 999,45 zł

Kwota wkładu własnego: 19 999,85 zł

W ramach projektu zakupiono: napełniacz z wylewką dwuotworowy montowany do ściany, zamrażarkę skrzyniową z pokrywą ze stali, piec konwekcyjno-parowy, regał stalowy, magazynowy, 2 stoły stalowe z półką ze zlewem 2-komorowym, obieraczkę do ziemniaków, mikser planetarny, zmywarko – wyparzarkę, basen jednokomorowy do mycia warzyw i owoców, szafę magazynową, wózek

do tac, krzesła i stoliki stołowe, 4 stoły przyścienne, szafkę wiszącą, naczynia kuchenne, sztucce, pojemnik na sztucce, obieraczkę uniwersalną, obieraczkę do pomidorów i kiwi. Wykonano także usługę remontowo-adaptacyjną – wymiana podłogi, malowanie ścian w stołówce szkolnej. W ostatnich dwóch miesiącach 2021 roku odświeżono pomieszczenia magazynowe przy kuchni za kwotę 4 200 zł.

Szkoła Podstawowa im. Bohaterów Wyzwolenia Ziemi Wałeckiej w Skrzatuszu:

Całkowita wartość projektu: 31 250,00 zł

Kwota dofinansowania: 25 000,00 zł

Kwota wkładu własnego: 6 250,00 zł

Projekt znajduje się w trakcie realizacji. W ramach projektu planowany jest zakup: zmywarki, stołów i krzesel, szafek do przechowywania naczyń, talerzy, kubków, sztucców, wkładu do pojemnika na sztucce, przyborów kuchennych, serwetników, podajników na mydło i ręczniki papierowe, zlewozmywaka, kosza na śmieci oraz przeprowadzenie remontu jadalni.

„Laboratoria Przyszłości”

Inicjatywa edukacyjna „Laboratoria Przyszłości” realizowana przez Ministerstwo Edukacji i Nauki we współpracy z Centrum GovTech w Kancelarii Prezesa Rady Ministrów.

Cel inicjatywy: wsparcie szkół podstawowych w budowaniu wśród uczniów kompetencji przyszłości z tzw. kierunków STEAM (nauka, technologia, inżynieria, sztuka oraz matematyka). W ramach Laboratoriów Przyszłości szkoły zostały wyposażone w sprzęt, dzięki któremu uczniowie będą mogli uczyć się poprzez eksperymentowanie i zdobywać w ten sposób praktyczne umiejętności, a zajęcia będą prowadzone w sposób ciekawy, angażujący uczniów oraz sprzyjający odkrywaniu ich talentów i rozwijaniu zainteresowań.

Projekt realizowany był w Zespole Szkół im. Janusza Korczaka w Szydłowie, w Zespole Szkół im. Władysława Stanisława Reymonta w Starej Łubiance oraz w Szkole Podstawowej im. Bohaterów Wyzwolenia Ziemi Wałeckiej w Skrzatuszu.

Zespół Szkół im. Janusza Korczaka w Szydłowie:

Całkowita wartość projektu: 121 800,00 zł

Kwota dofinansowania: 121 800,00 zł

Kwota wkładu własnego: 0,00 zł

W ramach projektu zakupiono: 3 Acer TravelMate P2 TMP215-53 i5; FORBOT - zestaw do budowy robota + kurs ON-LINE; Mistrz STEM - zestawy do programowania mikrokontrolerów i nauki elektroniki; BOFFIN Magnetic; BOFFIN Magnetic Lite; Mikroport Boya BY-WM4 PRO K1; stację lutowniczą ATEN AT-937A - 65W; Gimbal do smartfonów FeiyuTech Vimble 2S; mikrofony nakamerowe MKE 200 w Sennheiser; statyw ARKAS WT 4057 czarny; aparat fotograficzny Canon PowerShot G7X Mark III Czarny; zestaw oświetlenia ciągłego Quadralite LEDTuber; gogle wirtualnej rzeczywistości; zestaw LEGO® Education SPIKE™ Prime; POCIĄG INTELINO z akcesoriami; ROBOT Q-SCOUT; ROBOT QOO-PERS; ROBOT Q-DINO; klocki konstrukcyjne Edu + Concept 450; zestaw elektroniczny BOFFIN II LIGHT; SMARTBEE KOLOROWA STRONA LUSTRA; NIEWIDZIALNA SIŁA – ELEKTROMAGNES;

Raport o stanie Gminy | Część analityczna

SMARTBEE HYDROFOBOWY PIASEK; POCIĄG ELEKTROMAG I BUDOWA SILNIKA; SMARTBEE MECHANIKA; SMARTBEE ELEKTROSTATYKA; SMARTBEE PRÓBA OGNIA; pracownię druku 3D - Maker-Bot Sketch EduCare; mobilny zestaw nagłośnieniowy; wizualizer Epson ELPDC07; NIEWIDZIALNA SIŁA – ELEKTROMAGNES; Polaroid Play+ 3D - długopis 3D.

Zespół Szkół im. Władysława Stanisława Reymonta w Starej Łubiance:

Całkowita wartość projektu: 60 000,00 zł

Kwota dofinansowania: 60 000,00 zł

Kwota wkładu własnego: 0,00 zł

W ramach projektu zakupiono:

- sprzęt gospodarstwa domowego: tostery, patelnie, 2 lodówki, blender, mikser, żelazko, miski, wałki, deska do prasowania, noże;
- sprzęt do nagrywania, obróbki i rejestrowania dźwięku i obrazu: aparaty fotograficzne z funkcją nagrywania, mikroport – system do współpracy z lustrzankami, kamerami wideo i rejestratorami dźwięku, oświetlenie do realizacji nagrań, statywy, gimbale, mikrofony itp.;
- do robotyki: Lego, Photony - sztuczna inteligencja, drukarkę 3D z filamentami;
- sprzęt do obróbki drewna i metalu na zajęcia z techniki: wiertarko-wkrętarki, imadło, takery, wiertarkę, wyrzynarkę, stacje lutownicze, zestaw wiertel do metalu itp.

Szkoła Podstawowa im. Bohaterów Wyzwolenia Ziemi Wałeckiej w Skrzatuszu:

Całkowita wartość projektu: 30 000,00 zł

Kwota dofinansowania: 30 000,00 zł

Kwota wkładu własnego: 0,00 zł

W ramach projektu zakupiono: drukarkę 3D z filamentami, Lego Education Spike Prime 5 szt, Lego Education Spike Essential, zestaw Forbot Mistrz Arduino, stację lutowniczą, studio foto-video.

„Poznaj Polskę”

Cel projektu: wsparcie organów prowadzących publiczne i niepubliczne szkoły dla dzieci i młodzieży w realizacji zadań mających na celu uatrakcyjnienie procesu edukacyjnego dzieci i młodzieży poprzez umożliwienie im poznawania Polski, jej środowiska przyrodniczego, tradycji, zabytków kultury i historii oraz osiągnięć polskiej nauki. Projekt realizowany był w Zespole Szkół im. Janusza Korczaka w Szydłowie, w Zespole Szkół im. Władysława Stanisława Reymonta w Starej Łubiance oraz w Szkole Podstawowej im. Bohaterów Wyzwolenia Ziemi Wałeckiej w Skrzatuszu.

Zespół Szkół im. Janusza Korczaka w Szydłowie:

Całkowita wartość projektu: 29 500,00 zł

Kwota dofinansowania: 15 000,00 zł

Kwota wkładu własnego: 14 500,00 zł

Raport o stanie Gminy | Część analityczna

W ramach przedsięwzięcia 50 uczniów z klas IV-VIII ze Szkoły Podstawowej w Szydłowie odwiedziło Warszawę. W czasie trzydniowej wycieczki uczestnicy udali się do Muzeum Powstania Warszawskiego, Muzeum Jana Pawła II i Prymasa Wyszyńskiego, Centrum Nauki Kopernik oraz do Ogrodu Botanicznego Uniwersytetu Warszawskiego. Uczniowie zobaczyli także fragmenty muru Getta Warszawskiego oraz Stare Miasto.

Zespół Szkół im. Władysława Stanisława Reymonta w Starej Łubiance:

Całkowita wartość projektu: 32 514,00 zł

Kwota dofinansowania: 20 000,00 zł

Kwota wkładu własnego: 12 514,00 zł

W ramach przedsięwzięcia 52 uczniów z klas I-III ze Szkoły Podstawowej w Starej Łubiance udało się na jednodniową wycieczkę do Poznania, aby zwiedzić Palmiarnię, historyczny zespół miasta oraz Laboratorium Wyobraźni. 57 uczniów z klas IV-VIII ze Szkoły Podstawowej w Starej Łubiance udało się natomiast na trzydniowy wyjazd do Warszawy, gdzie w czasie pobytu odwiedzili Muzeum Pałacu Króla Jana III w Wilanowie, Muzeum Historii Żydów Polskich POLIN, Muzeum Jana Pawła II i Prymasa Wyszyńskiego, Muzeum Powstania Warszawskiego, Łazienki Królewskie, zespół cmentarzy na Powązkach oraz zobaczyli starówkę i fragmenty muru Getta Warszawskiego.

Szkoła Podstawowa im. Bohaterów Wyzwolenia Ziemi Wałeckiej w Skrzatuszu:

Całkowita wartość projektu: 17 622,00 zł

Kwota dofinansowania: 14 096,00 zł

Kwota wkładu własnego: 3 526,00 zł

W ramach przedsięwzięcia 28 uczniów klas I-III ze Szkoły Podstawowej im. Bohaterów Wyzwolenia Ziemi Wałeckiej w Skrzatuszu udało się na jednodniową wycieczkę do Gniezna, w czasie której uczestnicy mieli okazję odwiedzić Katedrę pw. WNMP i św. Wojciecha oraz Muzeum Początków Państwa Polskiego. 37 uczniów klas IV-VIII udało się natomiast na dwudniowy wyjazd na zwiedzanie Gniezna (katedra i muzeum), Rogalina (zespół pałacowo-parkowy z obszarem dawnego majątku ziemskiego) i Poznania (historyczny zespół miasta).

Narodowy Program Rozwoju Czytelnictwa 2.0 na lata 2021-2025 – Priorytet 3

Kierunek interwencji 3.1. Zakup nowości wydawniczych oraz elementów wyposażenia do bibliotek szkolnych i pedagogicznych.

Cel projektu: wzrost czytelnictwa oraz rozwój bibliotek poprzez wzmocnienie potencjału przedszkoli, bibliotek szkolnych i pedagogicznych oraz wzrost atrakcyjności ich zbiorów.

Projekt realizowany był w przedszkolu w Zespole Szkół im. Janusza Korczaka w Szydłowie, oraz w oddziałach przedszkolnych w Szkole Podstawowej im. Bohaterów Wyzwolenia Ziemi Wałeckiej w Skrzatuszu.

Zespół Szkół im. Janusza Korczaka w Szydłowie:

Całkowita wartość projektu: 3 750,00 zł

Kwota dofinansowania: 3 000,00 zł

Kwota wkładu własnego: 750,00 zł

Projekt w trakcie realizacji. W ramach projektu planuje się zakup książek dla przedszkolaków oraz realizację działań promujących czytelnictwo.

Szkoła Podstawowa im. Bohaterów Wyzwolenia Ziemi Wałeckiej w Skrzatuszu:

Całkowita wartość projektu: 3 125,00 zł

Kwota dofinansowania: 2 500,00 zł

Kwota wkładu własnego: 625,00 zł

Projekt w trakcie realizacji. W ramach projektu zakupiono: 195 pozycji książkowych dostosowanych do dzieci w wieku przedszkolnym 3-6 lat. Przeprowadzone zostanie spotkanie autorskie, prelekcje dla rodziców „Wpływ czytania na rozwój dzieci i młodzieży” oraz zajęcia edukacyjne z wykorzystaniem zakupionych książek „Mój przyjaciel pluszowy miś”.

„Ekogrant dla szkoły”

Projekt konkursowy w ramach programu „Velvet. Piątka dla Natury”, którego opiekunem jest Velvet CARE sp. z o.o. w Kluczach.

Zespół Szkół im. Władysława Stanisława Reymonta w Starej Łubiance:

Całkowita wartość projektu: 7 000,00 zł

Kwota dofinansowania: 7 000,00 zł

Kwota wkładu własnego: 0,00 zł

Cel projektu: Stworzenie ścieżki edukacyjnej, której powstanie wpłynie na podniesienie wiedzy uczniów i ich rodziców o różnorodności gatunkowej drzew oraz ich znaczeniu dla Ziemi, poprawi jakość powietrza, wpłynie na estetykę terenu wokół szkoły, a także zintegruje społeczność lokalną. Projekt zakłada stworzenie MINI PARKU DENDROLOGICZNEGO w otoczeniu szkoły, obejmującego obszar ok 150 m², w którym zostaną nasadzone najbardziej powszechne w Polsce gatunki drzew liściastych i iglastych oraz gatunki rosnące w innych regionach Europy.

„Wszystkie dzieci zbierają elektrośmieci”

Przedsięwzięcie realizowane w ramach projektu ekologicznego i edukacyjnego firmy Green Office Ecologic sp. z o.o.

Zespół Szkół im. Władysława Stanisława Reymonta w Starej Łubiance:

Dofinansowanie: bon w wysokości 185,00 zł za zebrany zużyty sprzęt elektryczny i elektroniczny na zakup przyborów szkolnych;

Cel projektu: zachęcenie dzieci i młodzieży w wieku szkolnym do promowania zachowań proekologicznych oraz ponoszenia świadomości ekologicznej na temat szkodliwości składowania zużytego sprzętu elektrycznego i elektronicznego.

„Wyposażenie świetlicy socjoterapeutycznej”

Zadanie dofinansowane ze środków Samorządu Województwa Wielkopolskiego w ramach Wojewódzkiego Programu Profilaktyki i Rozwiązywania Problemów Alkoholowych dla Województwa Wielkopolskiego na lata 2018-2022.

Zespół Szkół im. Władysława Stanisława Reymonta w Starej Łubiance:

Całkowita wartość projektu: 50 208,57 zł

Kwota dofinansowania: 50 208,57 zł

Kwota wkładu własnego: 0,00 zł

Cel projektu: prowadzenie zajęć w świetlicy socjoterapeutycznej, w których biorą udział uczniowie w przedziale wiekowym 7-12 lat, w większości pochodzący z rodzin, które wymagają wsparcia w procesie edukacyjno-wychowawczym swoich dzieci.

W ramach projektu zrealizowano zajęcia w świetlicy socjoterapeutycznej oraz zakupiono: 13 zestawów konstrukcyjnych klocków BricQ oraz 13 zestawów konstrukcyjnych klocków Spike, z których w tym samym czasie będzie mogło korzystać 26 dzieci pracujących w parach.

Dofinansowanie kosztów kształcenia młodocianego pracownika



27 – liczba pracodawców, którzy otrzymali dofinansowanie

30 – liczba młodocianych, którzy ukończyli naukę zawodu (w cyklu kształcenia wynoszącym 36 miesięcy)

251 493,30 zł – kwota wypłacona pracodawcom



Wychowanie przedszkolne

➤ Przedszkole w Zespole Szkół im. Janusza Korczaka w Szydłowie

Przedszkole czynne jest w godzinach 6:20-16:40. Godziny przedszkola dostosowane są do potrzeb i oczekiwań rodziców. W placówce funkcjonuje 6,5 oddziałów przedszkolnych. Wysoko wykwalifikowana kadra pedagogiczna wraz z personelem pomocniczym zapewniają dzieciom miłą, przyjazną i radosną atmosferę oraz indywidualne podejście do każdego dziecka.

W ciągu całego roku szkolnego przedszkole bierze udział w różnych akcjach, spotkaniach z ciekawymi ludźmi, wycieczkach edukacyjnych, wyjazdach do kina i teatru oraz realizuje rozmaite projekty.

Projekty:

- „Kreatywny Przedszkolak, Kreatywne Dziecko”,
- „Kubusiowi Przyjaciele Natury”,

- „Skąd się biorą produkty ekologiczne”,
- „Las w czterech porach roku”,
- „Mamo, tato, co Wy na to”.

Akcje: „Obudź w sobie Anioła”, „Paczka dla zwieraczka”, „Starsi czytają młodszym”, „Akcja charytatywna dla pilskiego hospicjum”.

Wydarzenia i uroczystości dla dzieci i rodziców: Powitanie Jesieni, Pasowanie na Przedszkolaka, Andrzejki, Spotkanie z Mikołajem, Jasełka, Bal karnawałowy, Powitanie wiosny, Piknik Rodzinny, Dzień Dziecka, Pożegnanie dzieci odchodzących do szkoły.

We wszystkich grupach przedszkolnych prowadzone są zajęcia z języka angielskiego jak również z preorientacji zawodowej, której celem jest zapoznanie dzieci z wybranymi zawodami i środowiskiem pracy, kształtowanie pożądanego postawy wobec pracy i edukacji, a także inicjowanie i rozwijanie zdolności oraz zainteresowań dzieci, czyli kształtowanie postawy aktywnej, kreatywnej, otwartej na świat i ludzi. Zapraszani są do przedszkola przedstawiciele różnych zawodów, by m.in. przybliżyć dzieciom tematykę ich pracy.

W starszych grupach prowadzone są również zajęcia z sensoplastyki i rytmiki.

W ciągu całego roku wdrażane są działania promujące zdrowy styl życia oraz edukację ekologiczną. Prowadzone są zajęcia kulinarne, co roku organizowana jest zdrowa kawiarenka, podczas której dzieci mają możliwość degustacji przygotowanych, zdrowych potraw.

Przedszkole współpracuje również z Nadleśnictwem Zdrojowa Góra, gdzie dzieci wyjeżdżają na zajęcia edukacyjne.

Głównym priorytetem pracy nauczycieli w przedszkolu jest dobro dzieci, bezpieczeństwo, budowanie wiary we własne możliwości w atmosferze przyjaźni, rozwijanie aktywności twórczej oraz praca indywidualna.

➤ **Przedszkole w Zespole Szkół im. Władysława Stanisława Reymonta w Starej Łubiance**

Godziny otwarcia przedszkola: 06:30-16:30 (zgodnie z oczekiwaniami rodziców).

Oferta przedszkola: innowacyjność działania, możliwość dowozu autobusem szkolnym, zdrowe urozmaicone posiłki, zajęcia specjalistyczne dla dzieci z potrzebami kształcenia specjalnego, bezpieczny plac zabaw, przyjazna i bezpieczna atmosfera oraz wykształcona i ambitna kadra pedagogiczna.

Realizowane projekty i programy:

- „Zabawa w programowanie” – 100% dzieci biorących udział,
- „Rowerolandia, czyli przedszkolna nauka jazdy na rowerze” – 100% dzieci biorących udział,
- „Będę pięknie mówić” – 100% dzieci biorących udział,

Raport o stanie Gminy | Część analityczna

- „Mamo, tato co Wy na to?” – 5-6-letnie 43 dzieci - 47% biorących udział,
- „Czyste powietrze wokół nas” – 21 dzieci 6-latków – 23% biorących udział,
- III edycja programu profilaktycznego „Skąd się biorą produkty ekologiczne” 5-6-latki – 47% biorących udział,
- „Mali Wielcy Odkrywcy” – 100% biorących udział.

Zakupy zrealizowane w 2022 roku:

- stoły i krzesła do zajęć w grupie 5-latków,
- meble, dywan - wyposażenie sali 5-latków,
- piaskownica z przykryciem- plac zabaw,
- sześcian wspinaczkowy – plac zabaw,
- monitor interaktywny grupa 4-latków,
- klocki LEGO Education DUPLO,
- pomoce dydaktyczne w wysokości 3000 zł.

W przedszkolu dzieci uczestniczą w lekcjach języka angielskiego:

- w grupie 3-4-latków, dwa razy w tygodniu po 15 minut,
- w grupie 5-6-latków, dwa razy w tygodniu po 30 minut.

Aktywność ruchowa: od IX 2022 udział w Akademii Przedszkola KANGUR - zajęcia w dwóch grupach po 30 minut tygodniowo.

Edukacja ekologiczna – udział w akcjach, spektaklach i zajęciach np.: Sprzątanie Świata, „Święto wody”, „Dzień Ziemi”, „Wszystkie dzieci segregują śmieci”.

➤ **Oddziały przedszkolne w Szkole Podstawowej im. Bohaterów Wyzwolenia Ziemi Wałeckiej w Skrzatuszu**

Przedszkole czynne jest od godziny 7.00 do godziny 16.00. Do przedszkola przyjmowane są również dzieci 2,5-letnie.

Oferta edukacyjna: zajęcia sensoryczne, zajęcia metodą Montessori, projekty ekologiczne, profilaktyka uzależnień, logopeda, czytanie globalne, doradztwo zawodowe – poznawanie zawodów. Przedszkole wyposażone jest w nowoczesne tablice multimedialne, stoliki i krzesła dopasowane do wzrostu dzieci, szeroki wachlarz pomocy dydaktycznych.

Realizowane projekty, programy i akcje edukacyjne:

- Wprowadzanie innowacji pedagogicznej: Jogowanie na dywanie – zajęcia po 20 minut, co wtorek, prowadzone w drugim półroczu,
- Bajkoterapia – II półrocze,
- Projekt edukacyjny „Mały miś w świecie wielkiej literatury” – cykl zajęć w ciągu całego roku szkolnego,
- Projekt edukacyjny „Piękna Nasza Polska Cała” – cykl zajęć w ciągu całego roku szkolnego,

- „Mamo, Tato wolę wodę” – projekt edukacyjny 15 zajęć,
- „Mamo, Tato co wy na to?” – program edukacyjny – 20 zajęć,
- „Ekokulturalne przedszkole” – projekt ekologiczny – 12 zajęć (wykonywanie zajęć ekologicznych przypisanych do każdego miesiąca),
- „Blżej pieska” – program edukacyjny – 6 zajęć (włączenie się do zbiórki karmy dla TOZ Piła),
- „Akademia Play-doh” – program edukacyjny – 7 zajęć (zajęcia plastyczne rozwijające umiejętności manualne dzieci),
- Dzień Piżamy – wspieranie Fundacji „Gdy liczy się czas” działającej na rzecz dziecięcych oddziałów onkologicznych,
- „Czyste powietrze wokół nas” – program edukacyjny - 10 zajęć edukacyjnych,
- Nauka języka angielskiego w grupie 3-4-latków – 1 godzina tygodniowo, w grupie 5-6-latków – 1 godzina tygodniowo,
- Joga jako zajęcia ruchowe,
- Inne zajęcia ruchowo – rozwojowe prowadzone codziennie,
- Oswajanie dzieci z ekologią, segregacją śmieci, zdrowym odżywianiem.

3.5. Polityka społeczna

Podejmując działania z zakresu ochrony zdrowia podpisano umowę na wykonanie szczepień ochronnych przeciwko wirusowi HPV dla dziewczynek z gminnych szkół w latach 2022/2023 na łączną kwotę 40 000 zł. Szczepienia odbywały się do końca 2022 roku. Zaszczepiono 23 dziewczynki.

W ramach działań Gminy Szydłowo udostępniono teren wraz z dostępem do prądu w celu:

- 3-krotnego ustawienia ambulansu, w którym przeprowadzono badania mammograficzne w ramach Populacyjnego Programu Wczesnego Wykrywania Raka Piersi, dla kobiet z przedziału wiekowego 50-69 lat;
- ustawienia cytobusu, w którym przeprowadzono bezpłatne badania cytologiczne dla Pań w wieku 25-59 lat;

Ponadto w zakresie profilaktyki zdrowotnej realizowano następujące działania:

- udostępnienie terenu na przeprowadzenie bezpłatnych komputerowych badań wzroku w OPTO-BUSie;
- przystąpienie Gminy do ogólnopolskiego programu profilaktyki czerniaka – grupa docelowa uczniowie gminnych szkół podstawowych;
- udostępnienie świetlicy w Jaraczewie na przeprowadzenie akcji pn.: „Profilaktyka nowotworów dolnego odcinka przewodu pokarmowego” dla mieszkańców w wieku 50-74 lat”;
- promocja bezpłatnych badań USG aorty brzusznej w ramach Wielkopolskiego Programu Zdrowotnego ZDROWA AORTA skierowanych do mężczyzn w wieku 50-69 lat.

Gminny Ośrodek Pomocy Społecznej



W 2022 roku:

70 – liczba szkoleń dla pracowników dotyczących wiedzy na temat zmieniających się przepisów prawa oraz podnoszących umiejętności zawodowe

923 – liczba osób objętych pomocą społeczną

478 – liczba rodzin objętych pomocą społeczną

16 – liczba osób w domach pomocy społecznej (koszt: 551 398,00 zł)

15 – liczba nowych Niebieskich Kart (łącznie 55 prowadzonych procedur)

262 tradycyjne i **264** elektronicznych – liczba wydanych Kart Dużej Rodziny

Projekty i programy:

➤ **Posiłek w szkole i w domu na lata 2019-2023**

Gmina Szydłowo w ramach rządowego programu „Posiłek w szkole i w domu na lata 2019-2023, moduł 1 i 2, wydatkowała środki w wysokości 108 719,50 zł (w ramach dotacji rządowej) oraz 27 292,00 zł ze środków własnych. Sumaryczna kwota przeznaczona na realizację programu w 2022 r. to 136 011,50 zł.

➤ **Program Operacyjny Pomoc Żywnościowa 2014-2020 Europejskiego Funduszu Pomocy Najbardziej Potrzebującym – realizujący: Piłski Bank Żywności**

W 2022 roku Gminny Ośrodek Pomocy Społecznej wydał 365 skierowań dla 997 osób w rodzinach. W okresie od 1 stycznia do 31 grudnia. Stowarzyszenie Inicjatyw Społecznych dla Regionu „Rozwój” z Dolaszewa wydawało żywność w ramach programu PO PŻ oraz z pozysku własnego Piłskiego Banku Żywności w następujących ilościach:

- w ramach programu PO PŻ wydano 21 865,03 kg żywności,
- z pozysku własnego Piłskiego Banku Żywności wydano 28 965,09 kg żywności.

Łącznie w Gminie w 2022 r. wydano 508 830,12 kg żywności o łącznej wartości 235 009,69 zł.

➤ **Świadczenie pieniężne za zakwaterowanie i wyżywienie obywatela Ukrainy**

Świadczenie pieniężne za zapewnienie zakwaterowania i wyżywienia uchodźcom z Ukrainy jest przyznawane na podstawie art. 13 ustawy o pomocy obywatelom Ukrainy w związku z konfliktem zbrojnym na terytorium tego państwa. Wysokość świadczenia wynosi 40 zł za osobę za dzień, przy czym świadczenie to obejmuje zapewnienie zarówno koszty zakwaterowania, jak i wyżywienia. Może być wypłacane nie dłużej niż przez 120 dni licząc od daty przybycia obywatela. W ramach programu w 2022 roku zostało złożonych na terenie Gminy Szydłowo 68 wniosków. Świadczenie zostało przyznane na 100 obywateli Ukrainy, natomiast bez rozpatrzenia pozostawiono 3 wnioski. Łączna kwota wypłaconych świadczeń wyniosła 303 520,00 zł.

➤ Dodatek węglowy

Dodatek węglowy przysługiwał osobie w gospodarstwie domowym, w przypadku gdy głównym źródłem ogrzewania gospodarstwa domowego jest kocioł na paliwo stałe, kominiek, koza, ogrzewacz powietrza, trzon kuchenny, piecokuchnia, kuchnia węglowa lub piec kaflowy na paliwo stałe, zasilane paliwami stałymi, wpisane lub zgłoszone do centralnej ewidencji emisyjności budynków (CEEB) do dnia 11 sierpnia 2022 r. albo po tym dniu – w przypadku głównych źródeł ogrzewania wpisanych lub zgłoszonych po raz pierwszy do centralnej ewidencji emisyjności budynków. Przez paliwa stałe rozumie się węgiel kamienny, brykiet lub pelet zawierające co najmniej 85% węgla kamiennego. Przy ubieganiu się o dodatek nie obowiązywało kryterium dochodowe. Świadczenie było wypłacane jednorazowo w kwocie 3 000 zł. W Gminie Szydłowo w 2022 roku złożono 1704 wnioski, z czego 246 zostało rozpatrzonych negatywnie a 163 pozostawiono bez rozpatrzenia. Pozytywnie rozpatrzono 1187 wniosków, które przełożyły się na wypłacone świadczenia w kwocie łącznej 3 561 000,00 zł.

3.6. Kultura

Jednostką odpowiedzialną za upowszechniania kultury na terenie Gminy Szydłowo jest Centrum Upowszechniania Kultury.

Kalendarium imprez, wydarzeń, konkursów oraz spotkań zrealizowanych przez CUK w 2022 roku:

Styczeń

- **Koncert „Przetańczyć całą noc”** – zaproszeni wykonawcy: kwintet Arte Con Brio, a także soliści Zuzanna Szary (sopran) i Dawid Jenczewski (tenor) zaprezentowali utwory takie jak „Dziewczęta z Barcelony” czy „Ja się boję sama spać”, które licznie zgromadzona publiczność przyjęła z ogromnym entuzjazmem. Była to muzyczna „uczta” dla ducha.
- **Koncert kolęd i pastorałek „Cicha Noc”** – podczas koncertu zgromadzona publiczność miała przyjemność posłuchać chóru „Di Ortica” z Szydłowa oraz chóru „Halka” z Piły pod dyrygenturą pana Przemysława Wojnarowskiego. Koncert uświetnił ponadto chór „Cantores” z Człopy pod kierownictwem pana Łukasza Bagrowskiego. Wszystkie zaproszone chóry są zrzeszone w Polskim Związku Chórów i Orkiestr, oddział Nadnotecki w Pile, którego prezesem jest pani Estera Serówka. Na zakończenie wydarzenia każdy chór otrzymał od pani prezes pamiątkową statuetkę i podziękowanie za udział w koncercie.
- **Współpraca przy organizacji finału Wielkiej Orkiestry Świątecznej Pomocy** – CUK podczas wydarzenia odpowiedzialny był za nagłośnienie i oświetlenie. Sam finał mimo niekorzystnej pogody zgromadził rekordową liczbę mieszkańców. Ilość zgromadzonych osób, mimo niebezpiecznych wiatrów, przerosła wyobrażenia.
- W okresie ferii zimowych prowadzone były zajęcia kreatywno-artystyczne w Szydłowie, Starej Łubiance i Róży Wielkiej. Odbywały się zajęcia plastyczne i muzyczne oraz pozostałe zajęcia planowo realizowane przez Centrum.
- Rozstrzygnięto następane konkursy na dostawców sprzętu i szkoleń z projektu Konwersja Cyfrowa Domów Kultury. Zamówiono nagłośnienie, sprzęt wideo i specjalistyczne szkolenia (rozpoczęcie ich realizacji przypadło na dzień 23 marca). Dostawca pętli indukcyjnej zostanie wyłoniony w ramach ponownego konkursu.

Luty

- **Koncert zespołu „Róże Europy”** – wydarzenie popularyzowane było we współpracy z Radiem Wielkopolska, która stopniowo ulega zacieśnianiu. Dwugodzinny koncert zgromadził około 100 słuchaczy, co zważając na pojemność sali należy uznać za sukces. Podczas koncertu wykorzystano nowy sprzęt nagłaśniający pozyskany w ramach projektu Cyfrowa Konwersja Domów Kultury.
- **Instagram w instytucji kultury** – projekt realizowany w CUK w ramach Programu Operacyjnego Polska Cyfrowa 2014-2020, III Osi Programu - Zwiększenie stopnia oraz poprawa umiejętności korzystania z Internetu, w tym e-usług publicznych w szczególności realizuje cel stworzenie trwałych mechanizmów podnoszenia kompetencji cyfrowych na poziomie lokalnym. 3.2; Innowacyjne rozwiązania na rzecz aktywizacji cyfrowej. W ramach programu odbyło się szkolenie rozwijające nowe kompetencje w dziedzinie efektywnego dzielenia się kulturą w sieci.

Marzec

- **Występ Reprezentacyjnego Zespołu Artystycznego Wojska Polskiego** – w sali gimnastycznej Zespołu Szkół w Starej Łubiance odbyło się wydarzenie uświetnione występami wokalistów, tancerzy i muzyków w rytmie polskich melodii patriotycznych. W wydarzeniu wzięło udział ok. 100 słuchaczy. Za pomoc w sprawnej organizacji wydarzenia na szczególne podziękowania zasłużyli Dyrektor Ewa Żychlińska oraz Pracownicy szkoły.
- **Dzień Kobiet** – atmosfera towarzysząca wydarzeniu była doprawdy niezwykła, o co zadbała gwiazda wieczoru – Błażej Draba. Prezentowany repertuar zaspokoił gusta wszystkich Pań i nie było na sali kobiety, która wyszłaby z koncertu niezadowolona. Nie zabrakło też niespodzianek. Na scenie pojawili się pracownicy CUK, Adam Lewicki i Beniamin Budzyński, którzy wzniesli muzyczny toast za zdrowie Pań. Wejściówki na koncert rozeszły się w błyskawicznym tempie - 10 dni przed koncertem wszystkie miejsca były już zarezerwowane.
- **4. Gala Noworoczna Wójta Gminy Szydłowo** - Uroczystość była doskonałą okazją do podsumowania minionego roku oraz uhonorowania osób, które w sposób szczególny przyczyniły się do rozwoju i promocji Gminy Szydłowo.

Głównym punktem gali było rozstrzygnięcie Plebiscytu Złota Lilia- Osobowość Roku za rok 2021. Wśród nagrodzonych i nominowanych znaleźli się:

- Złota Lilia - Rybajka z Tarnowa,
- Srebrna Lilia - Koło Gospodyń Wiejskich Dobrzyczanki cuda wianki z Dobrzycy,
- Brązowa Lilia - Koło Gospodyń Wiejskich Kobiety z Ikrą Skrzatusz.

Nominacje:

- Pani Małgorzata Świst-Serwacka,
- Pani Monika Cierpicka - Stajnia Megal,
- Pan Artur Krzywicki, Pan Tadeusz Cecki, Pan Piotr Nuszczyński, Pan Rafał Szczanowicz – Gminny Klub Sportowy Szydłowo.

Podczas uroczystości Panu Tadeuszowi Obrockiemu, sołtysowi Tarnowa i wieloletniemu mieszkańcowi gminy Szydłowo został nadany tytuł honorowy Zasłużony dla Gminy Szydłowo.

Również Pan Jacek Kliś został wyróżniony podczas gali. Otrzymał podziękowanie za pełnienie przez 10 lat funkcji Prezesa Zarządu Oddziału ZOSP RP w Szydłowie.

Całości dopełnił koncert Estery Naczek-Suskiej, która wystąpiła z repertuarem Melodie międzywojnia.

- **Konkurs poetycki „Wiosna w wierszu ukryta”** – konkurs, a następnie uroczyste wręczenie nagród zostało zorganizowane przez Centrum Upowszechniania Kultury w Szydłowie i Bibliotekę Publiczną filia w Starej Łubiance dla uczniów Zespołu Szkół im. Władysława Stanisława Reymonta w Starej Łubiance.

Jury w składzie: p. Sylwia Gawrońska, p. Paulina Kuras, p. Magdalena Suchecka, p. Adam Lewicki przyznało:

- WYRÓŻNIENIE i Nagrodę Specjalną uczennicy klasy 7b Martynie Bratkowskiej,
- I miejsce uczniowi kl. 5 Norbertowi Chojnackiemu,
- II miejsce uczennicom Zuzannie Kubackiej z kl. 6 i Nataszy Mikuś z kl. 5,
- III miejsce uczennicom Nikoli Wyrwas z kl. 6 i Dominice Głupczyńskiej z kl. 7a.

Dzięki uprzejmości Pani Pauliny Kurasz, polonistki Zespołu Szkół im. Władysława Stanisława Reymonta w Starej Łubiance można podziwiać poematy konkursowe w prezentacji.

- **Uprzątnięcie opuszczonych grobów** – Pracownicy wraz z klasą IB z Zespołu Szkół im. Janusza Korczaka w Szydłowie wybrali się na cmentarz w Szydłowie w celu uprzątnięcia opuszczonych grobów. Pierwszoklasiści bardzo zaangażowali się w prace porządkowe i z ochotą grabili, zbierali liście i wyrwali chwasty. Po pracy przyszedł czas na wypoczynek. Można było cieszyć się ogniskiem z kiełbaskami, a także poznać tajniki pracy strażaka. Podziękowania za wsparcie akcji:

- pani Anecie Kalczyńskiej – wychowawczyni klasy I B,
- OSP Szydłowo oraz druhowi Andrzejowi Jaroszewiczowi,
- pani Marioli z Floral- Styl.

- **Dzień gier planszowych dla dzieci i młodzieży** – w świetlicy w Starej Łubiance filia CUK zorganizowała dzień gier planszowych podczas którego dzieci i młodzież miały okazję rywalizować w popularnych planszówkach.
- **Międzynarodowy Dzień Teatru** – z tej okazji CUK zorganizował wyjazd do Teatru Polskiego w Poznaniu na przedstawienie „Kordian i cham”. Autokar przewożący widzów był pełen, co pokazuje potrzebę poszerzenia oferty kulturalnej gminy o spektakle teatralne.
- **Ogólnopolski projekt „Biblioteka bezglutenowa”** – Biblioteka Publiczna filia w Starej Łubiance wzięła udział w konkursie dla bibliotekarzy w ramach ogólnopolskiego projektu „Biblioteka bezglutenowa”. Projekt ten powstał z inicjatywy Polskiego Stowarzyszenia Osób z Celiakią i na Diecie Bezglutenowej oraz firmy Good Books we współpracy z Justyną Tarkowską (pracownia graficzna „Mile Widziane”). Nagrodą za przesłany przepis na potrawę bez glutenu był zestaw publikacji na temat celiakii oraz diety bezglutenowej, które są dostępne w bibliotece.
- **Instytucja chroniąca dziedzictwo lokalne** – to kolejne szkolenie zrealizowane w CUK w ramach projektu Konwersja Cyfrowa Domów Kultury.

Kwiecień

- **Koncert charytatywny „Oh Happy Day”** – przed publicznością wystąpiły połączone chóry zrzeszone w Polski Związek Chórów i Orkiestr, Oddział Nadnotecki w Pile, soliści oraz muzycy z RCK - Fabryka Emocji - Klub Seniora w Pile. Chórom akompaniował również Przemysław Wojnarowski. Koncert poprowadzili dyrygenci: Lilia Czaja, Maria Kaaz-Różeńska i Patryk Miara. Spotkanie z muzyką gospel oraz pieśniami ukraińskimi przyniosło łączyły wzruszenia, szczerą uśmiechy, a także chwile „duchowego” uniesienia. Poczęstunek dla przybyłych został przygotowany przez KGW Pokrzywnica oraz Stylowe Koło Gospodyń Wiejskich w Szydłowie. W przygotowaniu dań uczestniczyły również Panie z Ukrainy. Warto wspomnieć, że podczas niedzielnego wydarzenia prowadzono zbiórkę na rzecz osób z Ukrainy. Kwota jaką udało się zebrać to 3 808,42 zł.

- **Cykl warsztatów wielkanocnych** – w ramach warsztatów prowadzono zajęcia z najmłodszymi z wykonywania świątecznych stroików i ozdób. Cykl rozpoczęło spotkanie z dziećmi z Przedszkola w Zespole Szkół im. Janusza Korczaka w Szydłowie. Spotkania warsztatowe zostały również zrealizowane wraz z mieszkańcami Starej Łubianki oraz seniorami w Gminnym Ośrodku Pomocy Społecznej w Szydłowie. Następnie w ramach warsztatów CUK odwiedziły dzieci z przedszkola w Szydłowie. Całość cyklu zakończyły ogólnodostępne warsztaty transmitowane na żywo online.
- **Koncert zespołu „Chłopcy z Placu Broni”** – koncert odbył się w Centrum Upowszechniania Kultury w Szydłowie gromadząc liczną publiczność również z miejscowości ościennych.
- **Projekt „Pięćdziesiąt na pięćdziesiąt”** – w ramach obchodów 50-lecia samorządu gminy Szydłowo, CUK organizuje projekt mający zrzeszać mieszkańców żyjących co najmniej 50 lat na terenie gminy i zechcą opowiedzieć nam o sobie, swoim życiu, wspomnieniach i doświadczeniach. Na potrzeby projektu planowane jest utrwalenie w formie filmu oraz nagrania dźwiękowego 50 historii, 50 osób, na 50-lecie samorządu gminy Szydłowo. Historie za zgodą opowiadających zostaną upublicznione w 2023 roku i będą stanowiły "historię mówioną" regionu. Pierwsze emisje już się odbyły.
- Do siedziby CUK dotarło całe wyposażenie zamówione podczas realizacji projektu Cyfrowa Konwersja Domów Kultury, w tym pętla indukcyjna wspierająca aktywne uczestnictwo osób słabostyszających w działalności kulturalnej i społecznej gminy. Ponadto zorganizowano zapisy dzieci, młodzieży i dorosłych na zajęcia stałe organizowane przez CUK w roku 2022/2023.

Maj

- **Święta Ryby i Wody 2022 (spotkanie organizacyjne)** – spotkanie organizacyjne, w którym uczestniczyli przedstawiciele Urzędu Gminy wraz z Wójtem, pracownicy CUK oraz przedstawiciele tarnowskich stowarzyszeń i przedsiębiorców. Spotkanie odbyło się w świetlicy w Tarnowie.
- **Lekcja biblioteczna** – w ramach lekcji dzieci z szydłowskiego przedszkola poznały tajniki pracy w bibliotece oraz otrzymały pamiątkowe zakładki – sówki.
- **Akcja „Bajki dla dzieci w języku ukraińskim”** – do akcji przystąpiła biblioteka w Szydłowie i otrzymała pakiet książek dla najmłodszych czytelników z Ukrainy.
- **Konkurs czytelniczy „Witajcie w naszej bajce”** – w V. edycji konkursu rywalizowało ze sobą dziesięć trzyosobowych drużyn złożonych z uczniów szkół w Szydłowie, Starej Łubianki i Skrzatuszu. W ramach konkursu przeprowadzono eliminacje oraz wielki finał wyłaniający zwycięzców.

Czerwiec

- **Koncert z okazji Dnia Matki** – w ramach wydarzenia na scenie zaprezentowali się uczestnicy kół zajęciowych CUK: zespół Kotunianki, chór Di Ortica, zespół tańca CUKLOVE, zespół teatralny GEST oraz wokaliści, gitarzyści i plastycy na co dzień doskonalący swój warsztat w ramach zajęć odbywających się w CUK.
- **Przeгляд w ramach Międzynarodowego Dnia Tańca** – zespół taneczny CUKLOVE działający przy CUK po raz pierwszy w swej historii wziął udział w przeglądzie zorganizowanym w ramach Międzynarodowego Dnia Tańca.
- **Gminny Dzień Dziecka** - CUK wraz z radą sołecką wsi Pokrzywnica, KGW Pokrzywnica i Stowarzyszeniem Na Rzecz Rozwoju Wsi Gądek, Kłoda i Pokrzywnica zorganizował Gminny Dzień Dziecka. Boisko piłkarskie zostało zastawione wszelkiego rodzaju zamkami

powietrznymi i atrakcjami. Dzieci były także zaangażowane w zajęcia, które prowadziła grupa animatorów.

- **XIX Gminny Przegląd Twórczości Dziecięcej** – w ramach wydarzenia swoje talenty zaprezentowały dzieci w wieku przedszkolnym z placówek znajdujących się na terenie gminy Szydłowo.
- **VIII edycja „Święta Ryby i Wody”** - w tym roku "Święto Ryby i Wody" było połączone z ekopiknikiem. Na sześciu stanowiskach znajdowały się atrakcje dla całych rodzin, np. można było wykonać ekologiczną torbę według własnego projektu. Zgodnie z tradycją odbyły się zawody wędkarskie, spływ kajakowy oraz krajoznawczy rajd rowerowy. Nie mogło zabraknąć również wspólnego gotowania zupy rybnej oraz konkursu kulinarnego na „DANIE Z RYB” dla kół gospodyń wiejskich z terenu gminy Szydłowo. Podczas „Święta Ryby i Wody” rozstrzygnięto konkurs plastyczny pt. „Moja wymarzona Złota Rybka”, konkurs „Jestem zameldowany- jestem fair” oraz przeprowadzono III Konkurs Piosenki Żeglarskiej i Turystycznej. Pojawiły się również nowe atrakcje takie jak kalambury dla dzieci z artystą rzeźbiącym piłą ANDRE oraz interakcje teatralne z Vincent von Grotesque. Gwiazdą wieczoru był zespół Wild Field, a zabawę taneczną poprowadził „Huba Duży”.

Lipiec

- **Kulturalne weekendy w powiecie pilskim** - pod takim tytułem odbyło się wydarzenie nad szydłowskim stawem. Całość rozpoczęła się o godz.17.00 przedstawieniem dla dzieci pt. „Dziadek do orzechów”. Było to w pewnym sensie przedstawienie interaktywne, gdyż kilkoro dzieci wzięło w spektaklu czynny udział. Następnie zgromadzeni mieli okazję usłyszeć klasykę wykonaniu kwartetu smyczkowego. Na zakończenie na gości czekało ognisko i kiełbaski

Sierpień

- **Warsztaty wakacyjne w Starej Łubiance** – przez dwa tygodnie, filia biblioteki w Starej Łubiance zorganizowała Warsztaty Wakacyjne. Odbywały się gry planszowe, kalambury, zabawy z książką, zajęcia plastyczne a także piknik z książką.
- **Gminne Dni Seniora** – duża impreza zorganizowana w Róży Wielkiej na terenie Dziennego Domu Pobytu, zgromadziła kilkaset osób. Na scenie prezentowali się uczestnicy zajęć w DDP, zespół Kotunianki, a także gościnnie zespół Osieczanki z Osieka. Mocnym akcentem był koncert Błażeja Draba. Do godziny 3.00 trwała zabawa. Dość ciekawą atrakcją był także faszzerowany prosiak.
- **Dobra Scena w Dobrzycy** – w amfiteatrze leśnym w Dobrzycy odbyła się pierwsza edycja (według planów) cyklicznej imprezy pn. „Dobra Scena w Dobrzycy”. Mimo kapryśnej aury wszyscy świetnie się bawili. Wieczór rozpoczął się koncertem zespołu Country Zenit - Official, a chwilę później mogliśmy wejść w klimat rocka i bluesa dzięki grupie Heavylites. Na zakończenie DJ Mariusz Oleszczyk poprowadził zabawę taneczną w klimacie „Old School Disc”. Na szczególne wyróżnienie zasługuje wykazana inicjatywa mieszkańców Dobrzycy, a zwłaszcza Pana Mariusza Oleszczyka, który nieodpłatnie poprowadził część taneczną. Podobne wsparcie społeczności lokalnych było widoczne podczas organizacji wydarzeń w Tarnowie czy Róży Wielkiej.

Wrzesień

- **Dożynki Gminne** – w sobotę 3 września obchodzono Dożynki Gminne, które rozpoczęły się uroczystą mszą św. w Kościele pw. Krzyża Świętego w Starej Łubiance. Po zakończeniu mszy, zebrani goście oraz delegacje wyruszyli w korowodzie na boisko sportowe, na którym kontynuowany był obrzęd dożynkowy. Podczas przemarszu można było podziwiać udekorowane przez sołectwa przyczepy, a także przystrojone na tę okoliczność posesje. Po dotarciu na miejsce nastąpiła prezentacja wieńców dożynkowych. Po powitaniu i przemówieniach Wójta Gminy Szydłowo oraz zaproszonych gości nastąpiło przecięcie powróśla przez pana Wójta i Starostów Dożynek, państwa Pankowskich. Rozpoczął się obrzęd dożynkowy poprowadzony przez zespół pieśni i tańca Łany. Powołane komisje ruszyły do oceny przyczep dożynkowych, wieńców i stoisk sołeckich. Oczywiście nie zabrakło atrakcji dla dzieci i dorosłych. Były zamki dmuchane, stoiska gastronomiczne, można było spróbować pysznych potraw przygotowanych przez Koła Gospodyń a Wójt Gminy częstował gości pieczonym prosiakiem, po którego ustawiła się długa kolejka. Czas umiłał występ zespołu „Łany”, chóru „Kotunianki”, prowadzonego przez pana Adama Lewickiego, a także występy dzieci i młodzieży. Zwieńczeniem wieczoru był koncert Power Play, który poprzedzony był występem zespołu Atest. Na zakończenie odbyła się zabawa taneczna poprowadzona przez Dj'a.
- **I Złot Młodzieżowych Rad Gmin** – CUK współorganizował wydarzenie m. in.: poprzez medialne nagłośnienie zlotu.
- **Zakup książek z funduszy Biblioteka Narodowa** – do Centrum Upowszechniania Kultury w Szydłowie trafiła kolejna dostawa książek zakupionych ze środków programu: „Narodowy Program Rozwoju Czytelnictwa 2.0. na lata 2021-2025”, Kierunek interwencji 1.1. Zakup i zdalny dostęp do nowości wydawniczych.
- **Pożegnanie Lata** – jak co roku wydarzenie otworzył IV Turniej Siatkówki o Puchar Przewodniczącej Komisji Oświaty i Spraw Społecznych. Podczas „Pożegnania Lata” odbył się również spektakl pt. „Braciszek i siostrzyczka” w wykonaniu teatru „Stacja Szamocin”, pokaz iluzjonistyczny artysty Jędrzeja Waberskiego oraz na zakończenie koncert „Rock na klawisze i 6 strun”.

Październik

- Rozpoczęcie realizacji projektu „**Pięćdziesiąt na pięćdziesiąt**”
- **Koncert zespołu „Big Cyc”** – akustyczny koncert zespołu z wykorzystaniem nowego sprzętu nagłaśniającego.
- **IX Powiatowy Konkurs Poezji Śpiewanej** – konkurs był współfinansowany ze środków Starostwa Powiatowego Powiatu Piłskiego i Gminy Szydłowo, udział w konkursie wzięło 22 wykonawców.
- Do bibliotek dotarła następna dostawa książek zakupionych przez CUK, dzięki dofinansowaniu w wysokości 13 462,00 zł ze środków finansowych Ministerstwa Kultury i Dziedzictwa Narodowego w ramach realizacji Narodowego Programu Rozwoju Czytelnictwa na lata 2021-2025.

Listopad

- **Święto Niepodległości** – Obchody Narodowego Święta Niepodległości rozpoczęła msza św. w kościele pw. Podwyższenia Krzyża Św. w Starej Łubiance, następnie odbył się przemarsz pod pomnik ku czci poległych żołnierzy 1 Armii WP i Serca Pana Jezusa, pod którym nastąpiło złożenie kwiatów. Głos zabrał Wójt Gminy Szydłowo oraz radny Rady Powiatu Piłskiego, Pan Jerzy Wiesiołek, który tego dnia reprezentował również posła na sejm RP, Pana Krzysztofa Paszyka. Po przemówieniach wystąpiła młodzież z Zespołu Szkół im. Wł. St.

Reymonta w Starej Łubiance z przedstawieniem słowno-muzycznym „Pociąg do przeszłości”. W godzinach popołudniowych dokonano uroczystego wciągnięcia biało-czerwonej flagi na maszt znajdujący się przy kościele pw. Matki Bożej Nieustającej Pomocy w Szydłowie oraz poświęcenia masztu przez ks. Mariusza Woźniaka, proboszcza tamtejszej parafii, a chwilę później nastąpiło złożenie kwiatów pod tablicą pamiątkową przy Urzędzie Gminy Szydłowo. Podczas poświęcenia masztu i składania kwiatów obecni byli: Wójt Gminy Szydłowo – Tobiasz Wiesiołek, przewodnicząca Rady Gminy p. Elżbieta Kliber, radna Gminy Szydłowo p. Katarzyna Miernowska oraz p. Ewelina Ślugańska, radna Rady Powiatu Piłskiego. Zwieńczeniem obchodów Narodowego Święta Niepodległości był występ zespołu wokально-aktorskiego „Sonanto”.

- **Konkurs plastyczny „Mój Wspaniały EKO MIŚ”** - Konkurs zorganizowany był z okazji Dnia Pluszowego Misia. W bibliotekach odbywały się spotkania biblioteczne, na których dzieci, oprócz słodkiej, misiowej niespodzianki, miały okazję zapoznać się z literaturą dotyczącą „MISIA”.
- **Koncert zespołu „CREE”**
- **Spotkanie pt. „Kobiety, słaba płęć?”** – spotkanie z p. Małgorzatą Starostą w ramach Jej autorskiego projektu, który Przybliży on historie trzech niezwykłych kobiet. Spotkanie z Panią Małgorzatą to połączenie słowa, obrazu i muzyki, które przenikając się tworzą ciekawą i inspirującą w odbiorze treść.
- **Warsztaty w Dziennym Domu Seniora** – w ramach warsztatów wykonano ozdoby świąteczne i stroiki.

Grudzień

- **Płyta z cyklu „Grajkowie Przyszłości” pt. „Inwazja Nerdów”** – płyta zrealizowana przez p. Czesława Mozila z udziałem instrumentalistów i wokalistów rozwijających swoje umiejętności w ramach zajęć w CUK.
- **XXIV Powiatowy Konkurs na Lampę Roratnią**
- **Magia Świąt Bożego Narodzenia** – plenerowy jarmark świąteczny połączony z konkursem kulinarnym kół gospodyń z terenu powiatu, a także występami artystycznymi.
- **III Międzyszkolny Konkurs Kolęd i Pastoralek** - Organizatorem konkursu był Zespół Szkół Ekonomicznych w Pile. Celem konkursu wokalnego było popularyzacja kolęd, promocja uzdolnionej młodzieży oraz ich osiągnięć wokalnych. Do konkursu zostali zaproszeni uczniowie szkół ponadpodstawowych powiatu piłskiego.

3.7. Turystyka, sport i rekreacja

Zadania w zakresie turystyki i rekreacji

W ramach zadań turystycznych w 2022 roku Gmina Szydłowo wykonała lub rozpoczęła zadania związane z:

- uatrakcyjnieniem oferty rekreacyjno-turystycznej w Krępku (z dofinansowaniem w ramach Programu Operacyjnego „Rybnictwo i Morze”) – zadanie realizowane będzie w 2023 roku, a jego koordynatorem będzie CUK – kwota inwestycji: 164 971,28 zł,
- budową stacji turystycznej w Krępku – przygotowanie dokumentacji, w trakcie realizacji w 2023 roku – kwota inwestycji: 11 685 zł,
- budową „Zielonego placu zabaw w Nowej Łubiance” (z dofinansowaniem w ramach Programu Błękitno-zielone inicjatywy dla Wielkopolski) – kwota inwestycji: 43 987,54 zł,

Raport o stanie Gminy | Część analityczna

- zakończeniem budowy ścieżki pieszo-rowerowej na odcinku Szydłowo-Skrzatusz-Piła,
- rozwojem rowerowej infrastruktury komunikacyjnej w Gminie Szydłowo w ramach ścieżki Kotuń-Piła (z dofinansowaniem w ramach WRPO) – kwota inwestycji: 1 080 237,45 zł.

Dotacje na działania w zakresie turystyki

Organizacje pozarządowe korzystały ze środków gminnych realizując zadania w zakresie „Turystyki i krajoznawstwa” za łączną kwotę 5 800 zł (przyznana dotacja od Gminy: 5 000 zł). Dotacja została przyznana na projekt: „Opracowanie koncepcji tras turystycznych: szlaków pieszych, nordicowych, rowerowych i kajakowych jako materiał promujący walory turystyczne i krajoznawcze Gminy Szydłowo”.

Dotacje na działania w zakresie sportu

Przyznane zostały dotacje celowe na zadania służące realizacji celu publicznego z zakresu sportu na terenie Gminy Szydłowo w łącznej wysokości 205 000 zł:

- Klub Sportowy LZS „Iskra” – 151 000 zł,
- Klub Sportowy Leżenica -Nowy Dwór – 35 000 zł,
- LZS Legion Krępsko – 19 000 zł.

Nagrody za wybitnie osiągnięcia sportowe

W 2022 roku przyznano 6 nagród za osiągnięte wyniki sportowe i 1 nagrodę specjalną, na łączną kwotę 3 500 zł. Osoby nagrodzone:

- Olga Szlęzak,
- Agata Szlęzak,
- Alicja Bartosińska,
- Nadia Lesińska,
- Oliwia Cebieniak,
- Gracjan Wyroślak,
- Monika Cierpicka.

Wsparcie działań rekreacyjnych i sportowych

Organizacje pozarządowe korzystały ze środków gminnych realizując zadania w zakresie:

1. wspieranie i upowszechnianie kultury fizycznej – bieżące utrzymanie boisk sportowych na terenie Gminy Szydłowo:
 - Klub Sportowy LZS „Iskra” – renowacja boiska sportowego w Szydłowie – dotacja 11 900 zł,
 - Klub Sportowy LZS „Iskra” – renowacja boiska sportowego w Starej Łubiance – dotacja 10 000 zł,
 - Stowarzyszenie Aktywni dla Nowego Dworu – poprawa jakości boiska do siatkówki w Nowym Dworze – 1 500 zł;
2. wspieranie i upowszechnianie kultury fizycznej – poprawa i rozwój infrastruktury sportowej na terenie Gminy Szydłowo:

- Klub Jeździecki MEGAL – rozwój jeździectwa konnego w Gminie Szydłowo – 7 600 zł,
- Klub Sportowy Leżenica – Nowy Dwór – doposażenie boiska sportowego w Leżenicy – 4 000 zł;
- 3. wspieranie i upowszechnianie kultury fizycznej:
 - Uczniowski Klub Sportowy Junior – „Dziecięcy uśmiech” – 2 000 zł,
 - Stowarzyszenie Aktywni dla Nowego Dworu – „Przyjazny sport przyjazny dla zdrowia” – 1 000 zł,
 - Stylowe KGW Szydłowo – „Nordic Walking sportowa integracja kobiet zamieszkałych w Szydłowie” – 3 000 zł,
 - Stowarzyszenie Orlik Piła – „Turniej drużyn piłkarskich” – 1 000 zł,
 - Stowarzyszenie biegaczy Gminy Szydłowo – „Biegamy i pomagamy dzieciom” – 10 000 zł,
 - KGW w Dobrzycy „Dobrzyczanki Cuda Wianki” – „Zdrowy kręgosłup – cykl zajęć skierowanych do mieszkank wsi Dobrzyca” – 1 000 zł.

Łączna kwota dotacji przekazana NGO – 53 000 zł.

Lokalny Animator Sportu

Udział Gminy w Programie „Lokalny Animator Sportu” – pozyskanie dofinansowania dwóch animatorów pracujących na boisku sportowym Orlik w Kotuniu od 1 marca do 30 listopada. Łączny koszt wynagrodzenia dwóch animatorów 28 800 zł, w tym dofinansowanie w wysokości 10 800 zł.

Szkolny Klub Sportowy

Udział Gminy w Programie „Szkolny Klub Sportowy” – pozyskanie dofinansowania na prowadzenie systematycznych zajęć sportowych dla 6 grup dzieci i młodzieży w 3 szkołach gminnych (łącznie 99 uczniów). Łączny koszt 6 720 zł, w tym dofinansowanie w wysokości 3 960 zł w tym wsparcie techniczne, ubezpieczenie.

Wydarzenia sportowe:

Gmina Szydłowo była partnerem wydarzeń:

- 07.05.2022 - XIII Papieski Bieg Przełajowy im. Św. Jana Pawła II na trasie Skrzatusz-Stara Łubianka. Udział wzięło około 140 uczestników – biegaczy i kijkarzy,
- 4.06.2022 - Wolf Race OCR - bieg przeszkodowy dla dzieci i dorosłych. W biegach wzięło udział łącznie ok. 200 zawodników dorosłych z całej Polski. Mieli oni do wyboru dwie trasy – jedną z przeszkodami, drugą zaś o charakterze górskim. Obie liczyły mniej więcej 10 km i prowadziły przez rzekę, las, pagórki. Dodatkowo dla dzieci został przygotowany tor przeszkód,
- 11.06.2022 – VIII Rajd rowerowy wokół Gminy Szydłowo. Udział wzięło ponad 20 uczestników,
- 1.10.2022 – VIII Bieg i marsz trzeźwości. Udział wzięło ponad 140 uczestników.

Gmina Szydłowo była organizatorem:

- Gminnej Ligi Siatkówki w sezonie 2022/2023, w której udział wzięły drużyny z 5 sołectw: Dolaszewa, Szydłowa, Dobrzyca, Nowego Dworu i Nowej Zawady.

Klasyfikacja rozgrywek:

1. miejsce – ZAWADIACY z Nowej Zawady – 22 pkt.,
2. miejsce – NOWY YORK z Nowego Dworu – 18 pkt.,
3. miejsce – GKS SZYDŁOWO z Szydłowa – 9 pkt.,
4. miejsce – NASZE DOLASZEWO z Dolaszewa – 6 pkt.,
5. miejsce – DOBRZYCA z Dobrzyca – 5 pkt.

3.8. Gospodarka komunalna

W 2022 roku:



8 139 – liczba mieszkańców objętych systemem wywozu śmieci, co stanowiło **87,28%** wszystkich mieszkańców Gminy



44,61% – odsetek odpadów zebranych selektywnie (odsetek odpadów zebranych selektywnie w PSZOK oraz odebranych od mieszkańców, w stosunku do masy odpadów zmieszanych)

28,69% – osiągnięty poziom recyklingu i przygotowania do ponownego użycia odpadów komunalnych

Zajęcia edukacyjne PSZOK

W 2022 roku kontynuowano organizację zajęć dla dzieci z gminnych szkół z wykorzystaniem powstałej w tym celu infrastruktury przy PSZOK.

Na ścieżce edukacyjnej znajdują się tablice edukacyjne, tablice w postaci gier edukacyjnych oraz wiata edukacyjna. Na terenie ścieżki prowadzone są zajęcia edukacyjne poświęcone tematyce związanej z gospodarką odpadami oraz zagrożeniami jakie niesie wzrastająca ilość odpadów dla środowiska.

Na prelekcjach na terenie PSZOK wykorzystywane są również wielkoformatowe gry planszowe, które dotyczą tematyki segregacji odpadów oraz czystego powietrza. Uczestnicy gier, skaczą po wielkiej planszy, wcielając się w postać pionków. Prowadzone w ten sposób zajęcia zarówno mają na celu edukację, jak i integrację uczestników.

Celem zajęć warsztatowych z dziedziny gospodarki odpadami, segregacji odpadów oraz recyklingu jest wzrost świadomości związanej z prawidłową segregacją odpadów u źródła, wykształceniem dobrych nawyków z tym związanych oraz znaczenia recyklingu dla naszej planety.

AKCJA SPRZĄTANIA ŚWIATA

W 2022 roku ponownie zorganizowano akcję sprzątnięcia sołectw z okazji Dnia Ziemi. W przedsięwzięcie zostali włączeni zarówno mieszkańcy gminy jak i dzieci i młodzież szkolna, którzy wspólnie zatroszczyli się o czystość w Gminie Szydłowo.

3.9. Gospodarka mieszkaniowa i lokalami użytkowymi

W 2022 roku podjęto Uchwałę nr L/523/2022 w sprawie *Wieloletniego Programu Gospodarowania Mieszkaniowym Zasobem Gminy Szydłowo na lata 2022-2026*. Szczegółowe dane w zakresie gospodarki mieszkaniowej oraz lokalami użytkowymi znajdują się w rozdziale *Realizacja przyjętych polityk, programów, strategii*, punkt 3.5 *Program gospodarowania mieszkaniowym zasobem gminy* oraz 3.6. *Plan wykorzystania zasobu nieruchomości gminnych*.

Mieszkaniowy zasób Gminy Szydłowo stanowią lokale mieszkalne w budynkach stanowiących własność oraz współwłasność gminy.

Aktualna wielkość zasobów mieszkaniowych gminy Szydłowo:



24 – liczba budynków ogółem, w tym 42 lokale

11 – liczba budynków stanowiących własność Gminy, w tym 15 lokali

13 – liczba budynków stanowiących współwłasność gminy i osób fizycznych, w tym 27 lokali

Lokale mieszkalne położone są w miejscowościach: Cyk, Dolaszewo, Kotuń, Krępsko, Leżenica, Nowa Łubianka, Nowy Dwór, Skrzatusz, Stara Łubianka, Szydłowo, Zabrodzie i Zawada.

Liczba lokali w zasobach komunalnych systematycznie maleje w związku z nabywaniem na własność lokali przez dotychczasowych najemców.



3 – liczba rodzin oczekujących na mieszkanie socjalne w 2022 roku

13 – liczba rodzin oczekujących na mieszkanie komunalne w 2022 roku

W 2022 roku nie oddano do użytku nowych ani wyremontowanych mieszkań komunalnych lub socjalnych.

3.10. Rozwój gospodarczy

DOFINANSOWANIA ZE ŚRODKÓW ZEWNĘTRZNYCH

36 złożonych wniosków o dofinansowanie zewnętrzne lub uczestnictwo w projektach dofinansowanych z innych źródeł na projekty inwestycyjne i miękkie

W ramach złożonych wniosków Wójt Gminy Szydłowo podpisał umowy oraz nastąpiła realizacja większości projektów dofinansowanych ze środków zewnętrznych. Niektóre projekty ze względu na złożoność lub harmonogram zostały rozłożone na lata i będą kontynuowane w roku 2023.

Złożone wnioski o dofinansowania ze środków zewnętrznych oraz projekty partnerskie:

1. Konkurs: „Pięknieje Wielkopolska Wieś”

W ramach konkursu Gmina Szydłowo złożyła 3 wnioski na zadania:

- Parkowa Scena w Starej Łubiance – dotyczący budowy sceny plenerowej przy boisku w Starej Łubiance,
Wartość wniosku: 79 997,07 zł,
Wnioskowane dofinansowanie: 50 000,00 zł;
- Urokliwa Pokrzywnica wita zielono i ekologicznie – uporządkowanie terenu w centrum miejscowości, dotyczący małej architektury w centrum wsi (wniosek odrzucony z przyczyn formalnych),
Wartość wniosku: 32 838,26 zł,
Wnioskowane dofinansowanie: 20 838,00 zł;
- Nowy Dwór rekreacyjnie i sportowo – budowa boiska do paintballu,
Wartość wniosku: 84 999,92 zł,
Wnioskowane dofinansowanie: 50 000,00 zł.

Czekamy na rozstrzygnięcie naboru.

2. Rządowy Fundusz Polski Ład: Program Inwestycji Strategicznych – edycja II i III

Przygotowane zostały materiały do złożenia 5 wniosków w ramach II oraz III edycji programu obejmujące następujące inwestycje strategiczne:

- Budowa drogi gminnej w Szydłowie – ul. Wspólna wraz z siecią kanalizacji deszczowej,
- Przebudowa drogi gminnej ul. Krańcowa w Szydłowie wraz z niezbędną infrastrukturą,
- Przebudowa hydroforni Jaraczewo,
- Budowa, rozbudowa i przebudowa świetlicy wiejskiej w Starej Łubiance,
- Budowa kanalizacji sanitarnej w miejscowości Gądek.

3. Nadnotecka Grupa Rybacka nabór 50/2022: Tworzenie małej infrastruktury turystycznej i rekreacyjnej

W ramach naboru złożono wniosek pn.: „Pokrzywnica Wita - mała infrastruktura turystyczna i rekreacyjna przy stawie”. W ramach projektu przy stawie w Pokrzywnicy mają zostać zamontowane elementy małej architektury: ławki, kosze, wiata rowerowa, tablice edukacyjne dla dzieci oraz wyremontowana i przyozdobiona muralami wiata przystankowa.

Całkowity koszt inwestycji: 64 103,89 zł

Kwota dofinansowania: 43 380,00 zł

Czekamy na rozstrzygnięcie naboru.

4. Program: „Błękitno-zielone inicjatywy dla Wielkopolski”

W ramach programu złożono wniosek o dofinansowanie projektu „Zielony plac zabaw w Nowej Łubiance”.

Całkowity koszt inwestycji: 43 980,00 zł

Kwota dofinansowania: 35 184,00 zł

Czekamy na rozstrzygnięcie naboru.

5. Program Rozwoju Obszarów Wiejskich – Gospodarka wodno-ściekowa

W ramach programu złożono wniosek o dofinansowanie na zadanie „Rozbudowa oczyszczalni ścieków poprzez budowę punktu zlewnego w Dobrzycy – wsparcie inwestycji związanych z gospodarką wodno-ściekową”. Inwestycja dotyczy rozbudowy punktu zlewnego w Dobrzycy, a także zakupu agregatów celem wsparcia sieci wodnej i kanalizacyjnej.

Całkowity koszt inwestycji: 1 494 248,97 zł

Kwota dofinansowania: możliwe dofinansowanie w wysokości 100% kosztów inwestycji.

Czekamy na rozstrzygnięcie naboru.

6. Innowacyjny samorząd

W ramach programu złożono 10 wniosków w kategorii gmin wiejskich:

- **Gmina Szydłowo bliżej mieszkańca.** - wdrożenie identyfikacji wizualnej oraz skuteczna komunikacja z mieszkańcami przy wykorzystaniu wielu kanałów;
- **Język chiński** - jako ciekawe zajęcia dodatkowe w szkole w Szydłowie;
- **E-WYBORY do Młodzieżowej Rady Gminy Szydłowo.** Gmina z klimatem dla młodych;
- **Wiejskie przestrzenie publiczne gminy Szydłowo** – aranżacja miejsc integracji przez samych mieszkańców;
- **Akademia Segregacji PSZOK** - Gmina Szydłowo - Zielone Wrota Północnej Wielkopolski;
- **Zabawa w programowanie** dla dzieci przedszkolnych w Gminie Szydłowo;
- **#KwietnyChallenge** - Gmina Szydłowo;
- **Siła i moc jest w rodzinie.** O trudnych, ale ważnych tematach w przystępny sposób. Podniesienie świadomości społecznej na temat zjawiska przemocy;
- **Nasza mała ojczyzna - „Zielono i pachnąco”** - wspólnie tworzymy różany ogród we wsi Róża Wielka w Gminie Szydłowo;
- **Wiem na co idą moje podatki** w Gminie Szydłowo. Jestem zameldowany – jestem fair.

7. „Odnowa Wsi Szansą dla Aktywnych Sołectw”

W ramach konkursu zostały zgłoszone 2 projekty:

- „Różane kulinaria – rewitalizacja Świetlicy Wiejskiej w Róży Wielkiej”,
- „Muzyczna inspiracja do działania – doposażenie Świetlicy Wiejskiej w Zawadzie”.

8. Konkurs BGK „Moja Mała Ojczyzna”

W ramach konkursu złożono projekt na zagospodarowanie przestrzeni publicznej przy Świetlicy Wiejskiej w Róży Wielkiej pn.: „Nie ma to jak relaks w Róży Wielkiej”.

9. Fundacja BGK Generacja 6.0.

Złożono wniosek o dofinansowanie projektu zatytułowanego „Jesień z wigorem”. Wniosek został przygotowany we współpracy z Gminnym Ośrodkiem Pomocy Społecznej, który miałby zostać koordynatorem podczas realizacji zadania.

10. VIVA! Wielkopolski Senior – edycja 2022

Złożono wniosek, celem zgłoszenia do konkursu kandydatury Pana Romana Świątek

11. Fundusz Dróg Samorządowych

Został złożony wniosek w ramach Funduszu Dróg Samorządowych na zadanie pt.: „Remont nawierzchni ulicy Jana Pawła II w Starej Łubiance”.

12. Bank Młodych Mistrzów Sportu

Program grantowy Banku Santander- Bank Młodych Mistrzów Sportu ma na celu promocję przedsięwzięć sportowych oraz zasad fair play w sporcie. W ramach tegorocznej edycji wspierane będą przedsięwzięcia sportowe dla osób w wieku od 5 do 26 lat. Złożony został wniosek w ramach programu zatytułowany „Realizacja sportowych marzeń – stać Cię na to!”.

13. Konkurs „Drewno jest z lasu”

Gmina Szydłowo złożyła zgłoszenie w ramach konkursu, którego celem jest promowanie drewna i Lasów Państwowych, jako głównego dostawcy tego surowca.

14. Człowiek bez barier

W ramach ogłoszonego konkursu „Człowiek bez barier” zgłoszony został mieszkaniec naszej gminy Pan Damian Wycisło. Jest on osobą bardzo zaangażowaną w działania na rzecz osób z niepełnosprawnością i specjalnymi potrzebami. Wśród wielu aktywności Pan Damian promuje i prowadzi lekcje z zakresu nauki języka migowego. W dniu 4 listopada na portalu www.niepelnosprawni.pl zostały przedstawione sylwetki 20 półfinalistów, którzy zostali zakwalifikowani do udziału w głosowaniu publiczności.

15. Nadnotecka Grupa Rybacka

Został złożony wniosek o dofinansowanie projektu do Nadnoteckiej Grupy Rybackiej na „Opracowanie publikacji po Gminie Szydłowo promującej obszar NGR i popularyzującej idee LSR”.

16. Wspieraj lokalnie

Gmina Szydłowo wyraziła chęć przystąpienia do programu „Wspieraj lokalnie”. Jest to już 6. edycja największego w Polsce projektu wspierającego lokalne organizacje pozarządowe oraz samorządowe kampanie na rzecz rozliczania podatku PIT w faktycznym miejscu zamieszkania. Ponad 700 jednostek samorządowych oraz 1300 organizacji pożytku publicznego bierze obecnie aktywny udział w programach Instytutu Wsparcia Organizacji Pozarządowych.

17. Fundusz rozwoju przewozów autobusowych

We współpracy z Referatem Inwestycji i Zamówień Publicznych został złożony wniosek o objęcie dopłatą gminnych przewozów w ramach Funduszu rozwoju przewozów autobusowych o charakterze użyteczności publicznej.

18. Dofinansowania z budżetu województwa wielkopolskiego

Złożone zostały 2 wnioski na realizację zadań dofinansowanych z budżetu Województwa Wielkopolskiego:

- nasadzenie 80 sadzonek drzew miododajnych w Nowym Dworze.
Koszt inwestycji: 22 000 zł,
Wysokość dofinansowania 20 000 zł,
W ramach dofinansowania: zakup sadzonek drzew miododajnych w 2023 r.
- utwardzenie drogi gruntowej w miejscowości Szydłowo o długości 1,5 km.
Koszt inwestycji: 220 000 zł,
Wysokość dofinansowania 200 000 zł,
W ramach dofinansowania na prace związane z ochroną, rekultywacją i poprawą jakości gruntów rolnych w 2023 roku.

19. Nagroda Starosty Piłskiego w dziedzinie kultury

Gmina Szydłowo złożyła wniosek do Starosty Piłskiego, celem zgłoszenia kandydatury Pana Adama Lewickiego – Dyrektora CUK do nagrody powiatowej w dziedzinie kultury.

Podpisano 8 umów: 7 o dofinansowanie i 1 w ramach projektu partnerskiego. Z uwagi na charakter niektórych wniosków umowy nie były wymagane. W takich przypadkach została przyznana promesa wstępna na realizację zadania.

1. Cyfrowa Gmina

Pod koniec stycznia Wójt Gminy Szydłowo podpisał umowę w ramach naboru Cyfrowa Gmina na zakup sprzętu i usług, które pozwolą szybciej i sprawniej przekazywać treści/dokumenty między komórkami Urzędu Gminy, a także umożliwią lepszy kontakt z mieszkańcami.

Całkowita wartość projektu wyniosła: 205 833.53 zł (maksymalny limit na Gminę Szydłowo)

Warto podkreślić, że środki w 100% pochodzą z pozyskanego dofinansowania.

Projekt ma na celu zwiększenie bezpieczeństwa przetwarzania danych poprzez modernizację sprzętu i szkolenia pracowników. Zakup sprzętu i usług poprawi bezpieczeństwo, a ponadto podniesie świadomość i wiedzę pracowników z zakresu bezpieczeństwa cybernetycznego. Znacznym utrudnieniem w trakcie pracy zdalnej czy pracy zmianowej była konieczność użyczenia i wykorzystywania prywatnych stacji roboczych pracowników. Praca na obecnym sprzęcie, szkolenia online czy narady są uciążliwe czy wręcz niemożliwe, ze względu na brak odpowiedniego sprzętu. Otrzymane dofinansowanie pozwoli wyeliminować ten problem.

Wszystkie te elementy mają na celu przygotowanie urzędników do pracy z nowoczesnymi technologiami, wsparcie jednostek samorządu terytorialnego w obszarze cyberbezpieczeństwa oraz szkolenie kadr w tym zakresie. Dostęp do informacji pozwoli na zrozumienie zagrożeń wynikających z cyfryzacji oraz pozwoli stosować skuteczne sposoby zabezpieczenia się przed tymi zagrożeniami.

2. E-usługi publiczne dla mieszkańców Gminy Szydłowo

Gmina Szydłowo pozyskała środki na realizację projektu „E-usługi publiczne dla mieszkańców Gminy Szydłowo” w wysokości 1 457 424,90 zł (85%) przy całkowitej wartości wniosku 1 714 617,54 zł. W połowie lutego Wójt Gminy Szydłowo podpisał umowę o dofinansowanie tego zadania. Dzięki realizacji projektu zostaną wdrożone usługi, dzięki którym będzie można załatwić wiele spraw nie wychodząc z domu. Realizację projektu zaplanowano do końca 2023 roku. Środki na realizację projektu pochodzą z Wielkopolskiego Regionalnego Programu Operacyjnego na lata 2014-2020 w ramach Europejskiego Funduszu Rozwoju Regionalnego.

Głównym celem projektu jest rozwój elektronicznych systemów obsługi obywateli oraz wspomagających funkcjonowanie Urzędu Gminy Szydłowo oraz placówek oświatowych poprzez zapewnienie interoperacyjności systemów teleinformatycznych i ich integrację (w tym e-PUAP) oraz służących poprawie efektywności zarządzania i upowszechnianiu komunikacji elektronicznej w instytucjach publicznych.

W ramach realizacji projektu zostanie wdrożonych 8 e-usług (6 e-usług na 5 poziomie dojrzałości – personalizacja, oraz 2 e-usługi na 4 poziomie dojrzałości – transakcja). W ramach powyższych e-usług zostanie uruchomionych około 36 interaktywnych formularzy na platformie E-PUAP, dzięki którym sprawy urzędowe będzie można załatwić drogą elektroniczną. Projekt obejmuje swoim zakresem: Urząd Gminy, Zespół Szkół im J. Korczaka w Szydłowie, Zespół Szkół im. Reymonta w Starej Łubiance, Szkołę Podstawową w Skrzatuszu im. Bohaterów Wyzwolenia Ziemi Wałeckiej. Zakres rzeczowy projektu zakłada wykonanie i wdrożenie zintegrowanej platformy teleinformatycznej, w tym m.in. wdrożenie następujących elementów: System Informacji Przestrzennej, Elektroniczne Biuro Obsługi Interesanta, Elektroniczne Zarządzanie Dokumentacją, płatności elektroniczne, zakup baz danych i oprogramowania (backup oraz do maszyny wirtualnej), integracja e-PUAP z modułem interesanta oraz systemami dziedzicznymi i EZD, podpis elektroniczny, platforma usług publicznych (e-podatki, e-odpady, alkohole, opłaty lokalne), aplikacja mobilna, oprogramowanie e-woda, programowanie do placówek edukacyjnych e-przedszkole oraz e-rekrutacja. W ramach projektu zostanie zakupiony sprzęt informatyczny, m.in. zestawy komputerowe, sprzęt serwerowy, sprzęt do obsługi e-usług w placówkach oświatowych. Pracownicy Urzędu oraz placówek edukacyjnych odbędą szkolenia w celu przygotowania do prawidłowej i sprawnej obsługi interesantów na podstawie wdrożonego systemu e-usług. Działania dodatkowe: wykonanie audytu przedwdrożeniowego, wykonanie testów bezpieczeństwa. W ramach projektu będą prowadzone działania promocyjne. Efektem realizacji projektu jest poprawa jakości świadczonych usług publicznych. Realizację projektu zaplanowano do końca 2023 roku.

3. „Miasto Piła z nową energią!”

Wójt Gminy Szydłowo podpisał Umowę partnerską dotyczącą projektu realizowanego wspólnie z Gminą Piła i innymi gminami pn. „Miasto Piła z nową energią!” finansowanego ze środków Norweskiego Mechanizmu Finansowego 2014-2021. Projekt zakłada realizację z gminami partnerskimi przedsięwzięć polegających na integracji mieszkańców poprzez organizację EKO-wydarzeń. Wraz z naszym samorządem w projekcie udział wezmą takie gminy jak: Krajenka, Trzcianka, Ujście i Wysoka. Partnerem wiodącym jest z kolei Piła. W ramach projektu planowane jest 6 EKO-wydarzeń w każdej z gmin o tematyce m.in. edukacji ekologicznej, warsztatów ekologicznych z elementami wydarzeń kulturalnych.

Dofinansowanie dla wszystkich samorządów: 160 268,13 zł (wkład własny: 0 zł).

4. Pod Biało-Czerwoną

Otrzymaliśmy dofinansowanie na realizację projektu „Pod Biało Czerwoną” w wysokości 8 000 zł. Dla uczczenia rocznicy Bitwy Warszawskiej i jej bohaterów zostanie postawiony w naszej gminie maszt z flagą państwową. Wójt Gminy Szydłowo zachęca mieszkańców do zgłaszania swoich propozycji lokalizacji masztu. W październiku nastąpił końcowy etap realizacji projektu „Pod Biało-Czerwoną”. W Szydłowie został zamontowany 12 metrowy maszt z flagą. Dofinansowanie wyniosło 8 000 zł, dodatkowe środki finansowane pochodziły z budżetu Gminy Szydłowo.

5. Błękitno-zielone inicjatywy dla Wielkopolski

Otrzymaliśmy dofinansowanie w ramach programu Błękitno-zielone inicjatywy dla Wielkopolski na przedsięwzięcie: Zielony plac zabaw w Nowej Łubiance. Projekt zakłada stworzenie ogólnodostępnego placu zabaw w otoczeniu zieleni. W zeszłym roku ustawiony został zestaw sprawnościowy składający się z przepłotni z lin stalowych w oplocie z poręczami z rurek stalowych, 2 drabinek pionowych ze szczebelkami, drabinki linowej ze szczebelkami, dwóch kółek gimnastycznych, drążka do podciągania się, ścianki wspinaczkowej. W ramach projektu zostaną zakupione i zamontowane 4 urządzenia zabawowe: domek zabawowy, huśtawka wahadłowa bocianie gniazdo, huśtawka ważka oraz piaskownica. Przy placu zabaw stworzona zostanie enklawa miododajna z różnorodnej roślinności jednorocznej i wieloletniej, posadzone zostaną krzewy żywopłotowe oraz krzewy rabatowe, między którymi dosadzone zostaną drzewa szczepione. Wykorzystując potencjał otoczenia ustawione zostaną domki dla owadów i karmnik dla ptaków. Dodatkowo przewidywane jest ustawienie elementów małej architektury.

28 czerwca Wójt Gminy Szydłowo podpisał umowę na dofinansowanie inwestycji w ramach Programu „Błękitno-zielone inicjatywy dla Wielkopolski” – Zielony plac zabaw w Nowej Łubiance.

Całkowita kwota przedsięwzięcia: 43 980 zł, w tym 35 184 zł z dotacji.

6. „Granty PPGR - Wsparcie dzieci i wnuków byłych pracowników PGR w rozwoju cyfrowym”

Gmina Szydłowo złożyła 5 listopada 2021 roku wniosek w ramach konkursu „Granty PPGR- Wsparcie dzieci i wnuków byłych pracowników PGR w rozwoju cyfrowym” na zakup laptopów dla osób, które spełniają określone wymagania naboru. Ilość pozytywnie zweryfikowanych osób, które przystąpiły do programu wyniosła 331 uczniów. Wartość projektu: 1 158 500 zł (100% dofinansowania).

Pod koniec lutego 2022 roku umowa na realizację powyższego programu została podpisana przez Wójta Gminy Szydłowo. 10 maja umowa o powierzenie grantu została podpisana przez drugą stronę – Ministerstwo Spraw Wewnętrznych i Administracji. Do 331 uczniów z Gminy Szydłowo trafić miały laptopy o łącznej wartości 827 500 zł (kwota została obniżona przez Instytucję Zarządzającą konkursem). Projekt obejmie swoim działaniem uczniów, których krewni pracowali w byłych gospodarstwach PGR. Zgodnie z zapisami zawartymi w umowie, realizacja projektu nastąpi w ciągu 10 miesięcy od jej podpisania przez obie strony.

Projekt realizowany ze środków Unii Europejskiej z Europejskiego Funduszu Rozwoju Regionalnego w ramach Programu Operacyjnego Polska Cyfrowa na lata 2014-2020. Oś V. Rozwój cyfrowy JST oraz wzmocnienie cyfrowej odporności na zagrożenia- REACT-EU Działanie 5.1 Rozwój cyfrowy JST oraz wzmocnienie cyfrowej odporności na zagrożenia.

7. Dofinansowanie z budżetu województwa wielkopolskiego

Wójt Gminy Szydłowo podpisał umowę na realizację dwóch zadań dofinansowanych z budżetu Województwa Wielkopolskiego:

- nasadzenie 120 sadzonek drzew miododajnych w Róży Wielkiej. Koszt inwestycji tj. 30 320 zł, wysokość dofinansowania 20 000 zł, w ramach dofinansowania na zakup sadzonek drzew miododajnych 2020;
- utwardzenie drogi gruntowej w miejscowości Jaraczewo o długości 0,68 km. Koszt inwestycji 79 999,99 zł, wysokość dofinansowania 63 750 zł w ramach dofinansowania na prace związane z ochroną, rekultywacją i poprawą jakości gruntów rolnych 2022.

Dodatkowe osiągnięcia naszych mieszkańców – w ramach wniosków złożonych przez Gminę:

- W dniach 30 września – 1 października na terenie Międzynarodowych Targów Poznańskich odbyła się kolejna edycja targów senioralnych „VIVA! Seniorzy”. Podczas uroczystego otwarcia zostały wręczone nagrody i wyróżnienia w Konkursie „VIVA! Wielkopolski Senior – edycja 2022. Wielkopolska Otwarta na Osoby Starsze”. Jego celem jest wyróżnienie ponadprzeciętnych postaw seniorów, instytucji i firm działających na rzecz seniorów oraz promowanie ciekawych inicjatyw zrealizowanych w wielkopolskich społecznościach lokalnych. Wśród laureatów znalazł się Roman Świątek, mieszkaniec Krępska, zgłoszony do Konkursu przez Wójta Gminy Szydłowo. Laureat otrzymał tytuł „Viva! Wielkopolski Senior” w kategorii osoby fizycznej – za aktywną działalność na rzecz osób starszych w Województwie Wielkopolskim.
- Zakończyło się głosowanie w ramach plebiscytu „Człowiek Bez Barier 2022”. Dzięki wsparciu i zaangażowaniu mieszkańców, Damian Wycisło zdobył ostatecznie 632 głosy.

Tabela 35 Zadania realizowane w Gminie Szydłowo w 2022 roku w ramach otrzymanego dofinansowania

| Nazwa zadania | Wartość całkowita (zł) | Kwota dofinansowania (zł) | Realizacja projektu (rok) |
|---|------------------------|---------------------------|---------------------------|
| Wsparcie dla osób starszych, niesamodzielnych, w tym niepełnosprawnych z terenu powiatu pilskiego (projekt realizowany przez GOPS) – Dzienny Dom Seniora w Róży Wielkiej | 3 330 855 | 860 499 | 2018-2022 |
| Posiłek w szkole i w domu - Dopuszczenie i poprawa standardu już działających stołówek (ZS Szydłowo, ZS Stara Łubianka) | 136 011 | 108 719 | 2022 |
| Dotacja celowa otrzymana z budżetu państwa - na realizację własnych zadań bieżących gminy - składki na ubezpieczenie zdrowotne opłacane za osoby pobierające niektóre świadczenia rodzinne (zadanie realizowane przez GOPS) | - | 13 017,19 | 2022 |
| Dotacja celowa otrzymana z budżetu państwa – na realizację własnych zadań bieżących gminy – zasiłki i pomoc w naturze | - | 58 807,38 | 2022 |
| Dotacja celowa otrzymana z budżetu państwa – na realizację własnych zadań bieżących gminy - dodatki mieszkaniowe | - | 604,70 | 2022 |
| Dotacja celowa otrzymana z budżetu państwa – na realizację własnych zadań bieżących gminy – zasiłki stałe | - | 156 204,02 | 2022 |
| Dotacja celowa otrzymana z budżetu państwa – na realizację własnych zadań bieżących gminy – ośrodki pomocy społecznej | - | 79 482,34 | 2022 |

Raport o stanie Gminy | Część analityczna

| | | | |
|---|---|--------------|------|
| Dotacja celowa otrzymana z budżetu państwa – na realizację własnych zadań bieżących gminy – pomoc w zakresie dożywiania | - | 108 719,50 | 2022 |
| Dotacja celowa otrzymana z budżetu państwa – na realizację własnych zadań bieżących gminy – dofinansowanie do opłaty za pobyt w Dzienny Domu Seniora w Róży Wielkiej | - | 692 609,79 | 2022 |
| Dotacja celowa w ramach programów finansowanych z udziałem środków europejskich – „Granty PPGR – Wsparcie dzieci z rodzin pegeerowskich w rozwoju cyfrowym” | - | 827 500,00 | 2022 |
| Dotacja celowa z budżetu państwa na realizację zadań bieżących z zakresu administracji rządowej zlecone gminom związane z realizacją świadczenia wychowawczego stanowiącego pomoc państwa w wychowywaniu dzieci | - | 4 838 670,47 | 2022 |
| Dotacja celowa z budżetu państwa na realizację zadań bieżących z zakresu administracji rządowej zlecone gminom – świadczenia rodzinne, świadczenia z funduszu alimentacyjnego oraz składki na ubezpieczenie emerytalne i rentowe z ubezpieczenia społecznego | - | 3 790 347,49 | 2022 |
| Dotacja celowa otrzymana z budżetu państwa na realizację zadań bieżących otrzymano środki związane z realizacją zadań z zakresu administracji rządowej oraz innych zadań zleconych ustawami – Karta Dużej Rodziny | - | 2 341,78 | 2022 |
| Dotacja celowa otrzymana z budżetu państwa na realizację zadań bieżących otrzymano środki związane z realizacją zadań z zakresu administracji rządowej oraz innych zadań zleconych ustawami – składki na ubezpieczenie zdrowotne opłacane za osoby pobierające niektóre świadczenia rodzinne zgodnie z przepisami ustawy o świadczeniach rodzinnych oraz za osoby pobierające zasiłki dla opiekunów | - | 78 157,98 | 2022 |
| Dotacja celowa w ramach programów finansowanych z udziałem środków europejskich - Wsparcie gospodarki niskoemisyjnej poprzez poprawę infrastruktury komunikacyjnej łączącej jednostki osadnicze parking CUK, oświetlenie Na Wzgórzu Dobrzyca, drogi powiatowe - Zawada | - | 801 604,92 | 2022 |
| Dotacja celowa otrzymana z tytułu pomocy finansowej udzielanej między jednostkami samorządu terytorialnego na dofinansowanie własnych zadań inwestycyjnych i zakupów inwestycyjnych - „Błękitno – zielone inicjatywy dla Wielkopolski” | - | 35 184,00 | 2022 |
| dotacje celowe otrzymane z powiatu na zadania bieżące realizowane na podstawie porozumień (umów) między jednostkami samorządu terytorialnego – ze środków Powiatu Pilskiego na realizację: „Święta Ryby i Wody”, „IX Powiatowego Konkursu Poezji Śpiewanej” i „XXIV Powiatowego Konkursu na Lampę Roratnią” | - | 9 000,00 | 2022 |

Źródło: dane Urzędu Gminy Szydłowo.

Pozyskane dotacje celowe ogółem:

13 744 469,91 zł:

Z budżetu państwa:

10 672 462,52 zł,

Na mocy porozumień z organami administracji rządowej:

35 000,00 zł,

Na mocy porozumień z JST:

149 354,00 zł

Ze środków UE:

2 013 067,90 zł

Pozostałe:

977 330,46 zł

3.11. Aktywność obywatelska

Jednostki pomocnicze w Gminie Szydłowo:

- Dobrzyca
- Dolaszewo
- Gądek
- Jaraczewo
- Kłoda
- Kotuń
- Krępsko
- Leżenica
- Leżenica-Kolonia
- Nowa Łubianka
- Nowy Dwór
- Pokrzywnica
- Róża Wielka
- Skrzatusz
- Stara Łubianka
- Szydłowo
- Tarnowo
- Zawada
- Coch
- Nowa Zawada

Wykaz Sołtysów i Rad Sołeckich na lata 2019-2023

Sołtys sołectwa Dobrzyca - Julita Lehmann

Skład Rady Sołeckiej:

- Jarosław Ramucki
- Monika Bazeli
- Paweł Kądziała
- Marcin Buła

Sołtys sołectwa Dolaszewo – Renata Kolasa

Skład Rady Sołeckiej:

- Alicja Biniek
- Janina Alaszewicz
- Monika Kolat
- Aldona Fryc
- Wiesława Pyrcz
- Mariola Kiestrzyn

Sołtys sołectwa Gądek – Grażyna Wałczacka

Skład Rady Sołeckiej:

- Krystyna Kozieł
- Marianna Klim
- Roman Miedziejewski
- Ewa Klaryńska

Sołtys sołectwa Jaraczewo – Janina Jędrzejczyk

Skład Rady Sołeckiej:

- Elżbieta Kalisz
- Danuta Kopczyńska
- Mariusz Kalbarczyk

Sołtys sołectwa Kłoda – Anna Skuza

Skład Rady Sołeckiej:

- Iwona Papke
- Teresa Ćwiek
- Mieczysław Efimienko
- Marlena Buderowska

Sołtys sołectwa Kotuń – Alicja Klocek

Skład Rady Sołeckiej:

- Krystyna Kotuła
- Aneta Knach-Błaszczak
- Dawid Ciszek
- Aleksandra Wańczak

Sołtys sołectwa Krępsko – Agnieszka Kołodziejczyk

Skład Rady Sołeckiej:

- Agnieszka Bednarska
- Jarosław Sroka
- Anna Trzaskalska
- Robert Kowalski

Sołtys sołectwa Leżenica – Mieczysław Dubowy

Skład Rady Sołeckiej:

- Jan Tober
- Kazimierz Pietrzak
- Leszek Fiuk
- Renata Kosińska

Sołtys sołectwa Leżenica-Kolonia – Grzegorz Rosiński

Skład Rady Sołectkiej:

- Waldemar Marat
- Łukasz Szczepanik
- Piotr Reczulski

Sołtys sołectwa Nowy Dwór – Daniel Zawadzki

Skład Rady Sołectkiej:

- Irena Lewandowska
- Jarosław Przeździecki
- Jakub Bartosz
- Karolina Zawadzka

Sołtys sołectwa Róża Wielka – Iwona Kwaśniak

Skład Rady Sołectkiej:

- Krzysztof Daszkiewicz
- Sylwester Pszeniczny
- Michał Szak
- Iwona Machnik

Sołtys sołectwa Stara Łubianka – Beata Nowak

Skład Rady Sołectkiej:

- Katarzyna Borkowicz
- Przemysław Lewandowski
- Piotr Podkowa
- Jadwiga Wolna

Sołtys sołectwa Tarnowo-Zabrodzie –

Tadeusz Obrocki

Skład Rady Sołectkiej:

- Martyna Przybylska
- Alicja Bonin
- Stanisław Staszewski
- Dorota Waśko

Sołtys sołectwa Coch – Julita Lewko

Skład Rady Sołectkiej:

- Agnieszka Wielgo
- Iwona Haase
- Weronika Kucharczyk
- Weronika Kmiecik

Sołtys sołectwa Nowa Łubianka – Dorota Zaręba

Skład Rady Sołectkiej:

- Marcin Jankowski
- Agnieszka Lis
- Iwona Zaremba

Sołtys sołectwa Pokrzywnica – Jacek Kliś

Skład Rady Sołectkiej:

- Władysław Koczan
- Beata Czapla
- Katarzyna Markiewicz
- Małgorzata Serwacka

Sołtys sołectwa Skrzatusz – Janusz Drożdż

Skład Rady Sołectkiej:

- Kinga Kandula
- Barbara Grygiel
- Piotr Bolesta
- Katarzyna Czyżykowska
- Maria Łuszczarz
- Lena Dąbrowska

Sołtys sołectwa Szydłowo – Jacek Rachwański

Skład Rady Sołectkiej:

- Dominik Ślebioda
- Andrzej Jabłoński
- Michał Zbierajewski
- Renata Kowalewska

Sołtys sołectwa Nowa Zawada – Katarzyna Sokołowska

Skład Rady Sołectkiej:

- Justyna Knapiek
- Agnieszka Kwolek
- Faustyna Makowska
- Tomasz Popławski
- Lidia Pawlaczyk
- Małgorzata Mierzwicka

Sołtys sołectwa Zawada – Grażyna Zgódka

Skład Rady Sołectkiej:

- Żaneta Minda
- Andrzej Wójtowicz
- Barbara Szymańska
- Katarzyna Sokołowska

Organizacje pozarządowe działające na terenie Gminy Szydłowo w 2022 roku:

a) w obszarze **SPORT I REKREACJA**

- STOWARZYSZENIE BIEGACZY GMINY SZYDŁOWO
- KLUB SPORTOWY LEŻENICA-NOWY DWÓR
- KLUB SPORTOWY LZS „ISKRA” SZYDŁOWO
- UCZNIOWSKI KLUB SPORTOWY SKRZAT
- UCZNIOWSKI KLUB SPORTOWY JUNIOR
- LUDOWY ZESPÓŁ SPORTOWY LEGION KRĘPSKO
- UCZNIOWSKI KLUB SPORTOWY 2014 KOTUŃ
- STOWARZYSZENIE KARATE KLUB NATAN W PILE
- STOWARZYSZENIE GRAMY O TARNOWO GO - TARNOWO
- UCZNIOWSKI KLUB SPORTOWY RYWAL
- STOWARZYSZENIE NA RZECZ ROZWOJU WSI GADEK, KŁODA I POKRZYWNICA
- KLUB JEŹDZIECKI MEGAL
- STRZELECKI KLUB SPORTOWY "STRZELEC" SZYDŁOWO
- KLUB SPORTOWY „LEŚNI” ZAWADA
- KLUB ŻEGLARSKI „ŻAGIEL”
- STOWARZYSZENIE BIEGACZY POWIATU PILSKIEGO
- STOWARZYSZENIE SPORTOWE PRZEDSIĘBIORCÓW „ON THE WAVE”
- STOWARZYSZENIE KLUB SPORTOWY PIŁA

b) w obszarze **RATOWNICTWO, BEZPIECZEŃSTWO, OBRONNOŚĆ**

- OCHOTNICZA STRAŻ POŻARNA W STAREJ ŁUBIANCE
- OCHOTNICZA STRAŻ POŻARNA W SZYDŁOWIE
- OCHOTNICZA STRAŻ POŻARNA W POKRZYWNICY
- OCHOTNICZA STRAŻ POŻARNA W SKRZATUSZU
- OCHOTNICZA STRAŻ POŻARNA W RÓŻY WIELKIEJ
- OCHOTNICZA STRAŻ POŻARNA W ZAWADZIE (jednostka nie funkcjonuje, mimo aktywnego statusu w KRS)

c) w obszarze **KULTYWOWANIE TRADYCJI WSI POLSKIEJ**

- KOŁO GOSPODYŃ WIEJSKICH STYLOWE KGW SZYDŁOWO
- KOŁO GOSPODYŃ WIEJSKICH DOLASZEWO „NASZE DOLASZEWO”
- KOŁO GOSPODYŃ WIEJSKICH SKRZATUSZ „KOBIECY Z IKRĄ”
- KOŁO GOSPODYŃ WIEJSKICH W RÓŻY WIELKIEJ
- KOŁO GOSPODYŃ WIEJSKICH W KOTUNIU
- KOŁO GOSPODYŃ WIEJSKICH W TARNOWIE
- KOŁO GOSPODYŃ WIEJSKICH W STAREJ ŁUBIANCE
- KOŁO GOSPODYŃ WIEJSKICH W POKRZYWNICY
- KOŁO GOSPODYŃ WIEJSKICH W DOBRZYCY „DOBRZYCHANKI CUDA WIANKI”
- KOŁO GOSPODYŃ WIEJSKICH W KŁODZIE „KŁODZIANKI”

- KOŁO GOSPODYŃ WIEJSKICH W JARACZEWIE „BABECZKI”
- STOWARZYSZENIE „RÓŻANA WIEŚ”
- STOWARZYSZENIE PRZYJACIÓŁ SOŁECTWA KOTUŃ I GMINY SZYDŁOWO
- STOWARZYSZENIE PRZYJAZNA WIEŚ ZAWADA
- STOWARZYSZENIE TRADYCJA I REGIONALNOŚĆ
- STOWARZYSZENIE KONESERZY ŻYCIA

d) w obszarze **AKTYWIZACJA SPOŁECZEŃSTWA**

- STOWARZYSZENIE INICJATYW LOKALNYCH „DOBRZYCA”
- STOWARZYSZENIE INTEGRACJI I TWÓRCZOŚCI ARTYSTYCZNEJ GMINY SZYDŁOWO
- STOWARZYSZENIE INICJATYW SPOŁECZNYCH DLA REGIONU „ROZWÓJ”
- FUNDACJA „CENTRUM AKTYWNOŚCI OBYWATELSKIEJ”
- POLSKI ZWIĄZEK EMERYTÓW, RENCISTÓW I INWALIDÓW KOŁO NR 6 W JARACZEWIE
- FUNDACJA „CENTRUM AKTYWNOŚCI OBYWATELSKIEJ”
- STOWARZYSZENIE ROZWOJOWI.PL
- STOWARZYSZENIE „AKTYWNI DLA NOWEGO DWORU”
- STOWARZYSZENIE ODNOWA ZAWADA
- STOWARZYSZENIE EDUKATOR
- FUNDACJA ROZWOJU PÓŁNOCNEJ WIELKOPOLSKI W SZYDŁOWIE
- FUNDACJA „EURHOPE”
- STOWARZYSZENIE NADZIEJA DLA UGANDY
- FUNDACJA NOWY HORYZONT

e) w obszarze **ŚRODOWISKO I REKREACJA**

- STOWARZYSZENIE NA RZECZ ZRÓWNOWAŻONEGO ROZWOJU
- STOWARZYSZENIE ZWYKŁE „W ZGODZIE Z NATURĄ – PIŁA, DOBRZYCA, KRĘPSKO, PŁYTNICA”
- POLSKI ZWIĄZEK PSZCZELARSKI KOŁO W SZYDŁOWIE
- STOWARZYSZENIE KRAINA LASÓW I WODY
- SAMODZIELNE KOŁO TERENOWE NR 95 SPOŁECZNEGO TOWARZYSTWA OŚWIATOWEGO W PIŁE
- STOWARZYSZENIE NASZE DOLASZEWO
- STOWARZYSZENIE PRZYJAZNA WIEŚ W SKRZATUSZU
- STOWARZYSZENIE NA RZECZ WAŁU POMORSKIEGO
- KOŁO WĘDKARSKIE „KARPIK” W POKRZYWNICY
- ZWIĄZEK PRACODAWCÓW-PRZEDSIĘBIORCÓW HANDLU POJAZDAMI UŻYTKOWYMI

Raport o stanie Gminy | Część analityczna

Ochotnicza Straż Pożarna

Na terenie Gminy Szydłowo funkcjonuje 5 jednostek Ochotniczej Straży Pożarnej. W tabeli poniżej zestawiono statystykę wyjazdów każdej w jednostek w 2022 roku.

Tabela 36 Statystyka wyjazdów OSP w 2022 roku

| Lp. | Jednostka | Rodzaj działań | | | Razem |
|-----|----------------|----------------|----------------------|-----------------|-------|
| | | Pożary | Miejscowe zagrożenia | Alarmy fałszywe | |
| 1. | Szydłowo | 36 | 85 | 4 | 125 |
| 2. | Stara Łubianka | 18 | 58 | 4 | 80 |
| 3. | Skrzatusz | 7 | 28 | 0 | 35 |
| 4. | Pokrzywnica | 8 | 16 | 0 | 24 |
| 5. | Róża Wielka | 12 | 12 | 0 | 24 |

Źródło: dane Urzędu Gminy Szydłowo.

Z kolei tabela poniżej przedstawia szczegółowe zestawienie kwot przeznaczonych na utrzymanie Ochotniczych Straży Pożarnych.

Tabela 37 Utrzymanie OSP na terenie Gminy Szydłowo w 2022 roku

| Ogółem | Wyszczególnienie | Kwota |
|--|---|--------------|
| Dofinansowanie | dofinansowanie do samochodu operacyjnego oraz sprzętu ratowniczo-gaśniczego dla Komendy Powiatowej PSP w Pile | 50 000,00 zł |
| Wynagrodzenia, obsługa księgowa i ekwiwalent | prowadzenie księgowości | 6 000,00 zł |
| | ekwiwalent za akcje ratownicze | 97 490,68 zł |
| | wynagrodzenie komendanta i kierowców OSP | 29 550,00 zł |
| Zakup specjalistycznego sprzętu i organizowanie szkoleń, prelekcji itp.. | zakup paliwa | 31 161,48 zł |
| | zakup masztu – Róża Wielka | 1 494,45 zł |
| | zakup prostownika | 215,00 zł |
| | zakup wiązanki | 120,00 zł |
| | zakup środków czystości | 3 494,32 zł |
| | Zakup środka na szerszenie i gaśniczych | 3 609,90 zł |
| | zakupy spożywcze na ćwiczenia | 461,49 zł |
| | zakup płynu kanalizacyjnego | 430,00 zł |
| | zakup środków medycznych | 4 100,00 zł |
| | zakup dyplomów | 206,82 zł |
| | zakupy - poczęstunek dla uczestników | 4 517,34 zł |
| | zakup kalendarzy na 2022 r. | 519,96 zł |
| | zakup ubrań – fundusz Sołecki Pokrzywnica | 8 000,00 zł |
| | zakup do defibrylatora | 745,20 zł |
| | zakupy (grzejnik na zaplecze OSP) | 420,00 zł |
| | zakupy (pilnik, piła łańcuchowa) | 702,00 zł |
| | zakup – posadzka przemysłowa | 10 086,00 zł |
| | zakupy – wiertarko-wkrętarki, nasadki | 1 255,24 zł |
| | zakup części do samochodu | 4 376,41 zł |
| | zakup materiałów eksp. | 4 206,00 zł |
| | zakup młota, latarki - sołectwo Jaraczewo | 1 000,00 zł |
| | zakup gaśnicy proszkowej | 1 070,10 zł |
| | zakup środków pianotwórczych | 1 300,00 zł |
| | zakup materiałów do pomieszczeń sanitarnych | 1 255,90 zł |
| puchary zakupy, upominki- zawody. nagrody | 4 251,87 zł | |
| zakup motopompy | 13 966,65 zł | |
| zakup lusterek i chlapaczy | 178,35 zł | |

Raport o stanie Gminy | Część analityczna

| | | |
|-----------------------------|---|----------------------|
| Media | energia elektryczna i ogrzewanie budynków OSP | 30 776,16 zł |
| Serwis i utrzymanie sprzętu | przeгляд techniczny | 14 410,75 zł |
| | ścieki | 23,28 zł |
| | badania lekarskie | 6 330,00 zł |
| | opłata za najem kabiny | 360,00 zł |
| | sieć radiowa obsługa | 24 796,70 zł |
| | dowóz uczestników | 1 100,00 zł |
| | rejestracja samochodu | 184,49 zł |
| | wykonanie obiektu budowlanego | 589,38 zł |
| | przełożenie opon | 430,00 zł |
| | wymiana części samochodowych | 2 353,94 zł |
| | usługa serwisowa | 4 797,00 zł |
| | wyk. pomiarów elektrycznych | 738,00 zł |
| | atestacja napięcia | 138,99 zł |
| | transport defibrylatora | 26,08 zł |
| | wymiana instalacji elektrycznych | 3 250,40 zł |
| usługa cateringowa | 152,00 zł | |
| Opłaty z tytułu polis | opłaty z tytułu polis | 24 620,10 zł |
| RAZEM | | 401 262,43 zł |

Źródło: dane Urzędu Gminy Szydłowo.

Konsultacje społeczne przeprowadzone w 2022 roku:

| Powód przeprowadzenia konsultacji | Termin przeprowadzenia | Liczba osób biorących udział w konsultacjach | Streszczenie |
|--|------------------------|--|--|
| Konsultacje Społeczne – Zmiany Organizacji Ruchu Na Drogach w Miejscowości Krępsko | 21.01-05.02 | 44 | Dot. wprowadzenia drogi jednokierunkowej w Krępsku. Wyniki ankiety wyglądają następująco: Po przeanalizowaniu głosów wraz z uwagami i pytaniami, które wpłynęły do Urzędu Gminy Szydłowo w trakcie trwania konsultacji, podjęto decyzję, że w najbliższym czasie nie zostanie zmieniona obecna organizacja ruchu na drogach w Krępsku. |
| 2.Konsultacje społeczne dotyczące budowy drogi w miejscowości Kłoda | 26.09-11.10 | 45 | 86% biorących udział w konsultacjach opowiedziało się za przebudową drogi w Kłodzie. |
| 3.Konsultacje Roczne Programu Współpracy Gminy Szydłowo z organizacjami pozarządowymi na rok 2023 | 10.10-27.10 | 4 | Zostały zebrane 4 opinie organizacji pozarządowych dotyczące Roczne Programu Współpracy Gminy Szydłowo z organizacjami pozarządowymi na 2023 |
| 4. Konsultacje społeczne dotyczące koncepcji zagospodarowania przestrzeni w miejscowości CYK | 24.10-3.11 | 10 | Omówienie koncepcji zagospodarowania przestrzeni publicznej. Wniesiono 4 uwagi |
| 5.Konsultacje społeczne projektu „Strategii Zintegrowanych Inwestycji Terytorialnych Miejskiego Obszaru Funkcjonalnego Piły” | 26.10-7.11 | | Nie wpłynęły żadne opinie w sprawie projektu |
| 6.Konsultacje społeczne dotyczące iluminacji świetlnych w ramach konkursu „Najładniejsze Świąteczne Przystrojone Sołectwa” | 22.11-30.11 | 17 | 59 % osób biorących udział w ankiecie (tj. 10) opowiedziało się za wyłączeniem iluminacji świetlnych z oceny konkursowej |
| 7.Konsultacje społeczne dotyczące komunikacji powiatowej dla miejscowości Tarnowo | 29.12.2022-7.01.2023 | 15 | 53% ankietowanych korzystałaby z komunikacji powiatowej codziennie. |

Źródło: dane Urzędu Gminy Szydłowo.

Raport o stanie Gminy | Część analityczna

Większość konsultacji społecznych przeprowadzana jest za pomocą platformy KONSULTACJE na stronie www.szydlovo.pl. Występują też mieszane formy – online/papierowo/spotkania na żywo.

3.12. Rozwój zasobów ludzkich w sektorze samorządowym

Stan zatrudnienia

W Urzędzie Gminy Szydłowo na dzień 31.12.2022 roku poszukiwany był 1 pracownik na stanowisko ds. księgowości i podatku VAT w Referacie Finansowym. Nabór na stanowisko został ogłoszony dnia 13 grudnia 2022 roku.

Fluktuacja zatrudnienia w 2022 roku

stan na dzień 01.01.2022 – 64 os. tj. 62,71 etatów

stan na dzień 31.12.2022 – 66 os. tj. 64,71 etatów



wzrost o 2 osoby zatrudnione tj. 2 etaty

W 2022 roku z Urzędu Gminy Szydłowo odeszło 10 osób, z czego 8 umów rozwiązano za wypowiedzeniem przez pracownika, a 2 z upływem czasu na jaki były zawarte. W wyniku przeprowadzonych naborów na wolne stanowiska urzędnicze pracę w urzędzie rozpoczęło 8 osób, poza naborem zatrudniono 2 konserwatorów.

Szkolenia dla pracowników



194 – liczba szkoleń dla pracowników Urzędu Gminy Szydłowo

493 – liczba pracowników biorąca udział w szkoleniach

Tabela 38 Rejestr szkoleń z roku 2022

| L.p. | Temat szkolenia | Liczba osób |
|------|---|-------------|
| 1. | Zamknięcie ksiąg rachunkowych i sprawozdania finansowe za rok 2021 | 3 |
| 2. | „Polski Ład” a zmiana systemu planowania Budżetu i Wieloletniej Prognozy Finansowej w gminach i powiatach w 2022 r. | 2 |
| 3. | Rezygnacja i powrót do PPK, deklaracje i wnioski. 2. Zleceniobiorca. | 1 |
| 4. | Wybrane zagadnienia PPK - praktyczne aspekty 2. Zmiany PPK. Nowelizacja PPK od czerwca 2022. | 1 |
| 5. | 11 Wielkopolski Konwent Informatyków oraz XXXVIII Klub Informatyka Samorządowego. | 1 |
| 6. | 2 edycja - zaproszenie forum Miasteczek Polskich. | 1 |
| 7. | Akademia Księgowego podatkowego - procedury podatkowe - kompendium w jaki sposób mogą wygasnąć podatki w 2022 roku. | 2 |
| 8. | Aktualne problemy w zakresie rejestracji stanu cywilnego, teoria i praktyka. | 2 |
| 9. | Aktywa trwałe w samorządowych jednostkach organizacyjnych (wartości niematerialne i prawne, środki trwałe i środki trwałe w budowie). | 2 |
| 10. | Archiwizacja dokumentów od podstaw. | 1 |
| 11. | Arkusze organizacyjny szkoły i przedszkola. | 1 |

Raport o stanie Gminy | Część analityczna

| | | |
|-----|---|----|
| 12. | Automatyczny zapis do PPK w 2023 r. Najważniejsze informacje dla pracodawcy, kadr i płac. | 1 |
| 13. | Automotywacja i budowanie energii do działania. | 7 |
| 14. | Bezpieczeństwo w zaopatrzeniu w wodę przeznaczoną do spożycia przez ludzi. Nowe obowiązki dla gmin” zapraszamy przedstawicieli jednostek samorządu terytorialnego. | 3 |
| 15. | Bezpłatne szkolenie dot. zmian w ustawie o utrzymaniu czystości i porządku w gminach. | 2 |
| 16. | Budowanie relacji biznesowych. Sztuka autoprezentacji i prowadzenia spotkań z inwestorem. | 1 |
| 17. | Budżet, podatki oraz Wieloletnia Prognoza Finansowa w roku 2023 i latach następnych - przedstawienie metodologii planowania wieloletniego w JST w kontekście wybranych regulacji prawnych. | 1 |
| 18. | Cyberpociąg zmian w administracji samorządowej. Dlaczego znane metody i narzędzia motywacji pracowników już nie działają? | 1 |
| 19. | Decyzje Środowiskowe Planowane Zmiany. | 6 |
| 20. | Dodatek dla podmiotów wrażliwych. Szkolenie przeniesione z 23 listopada. | 1 |
| 21. | Dodatek węglowy nowym zadaniem dla gmin. | 1 |
| 22. | Dodatkowe obowiązkowe aktualizacje oświatowe w 2022 r. wynikające ze zwiększonej subwencji. | 1 |
| 23. | Dostępność Plus w Urzędach JST Województwa Wielkopolskiego. | 4 |
| 24. | Drogi Gminna - ewidencja, zarządzanie i utrzymanie. | 1 |
| 25. | Działalność odpłatna statutowa pożytku publicznego organizacji pozarządowych a współpraca finansowa z samorządem lokalnym. | 1 |
| 26. | E-doręczenia w praktyce. | 2 |
| 27. | Efektywne finansowanie inwestycji w JST w perspektywach budżetowych na rok 2022. | 1 |
| 28. | Elektroniczna ewidencja zbiorników bezodpływowych. | 1 |
| 29. | Energetyczne gr. 2, 3. | 1 |
| 30. | Ewolucja, nie rewolucja - polskie samorzady 3 lata po uchwaleniu Ustawy o zapewnieniu dostępności. Fundusze europejskie dla JST w ramach nowej perspektywy finansowej na lata 2021 – 2027. | |
| 31. | Excel - 10 funkcji dla księgowych i kadrowych, które musisz znać. | 6 |
| 32. | eZW - nowe obowiązki gmin w zakresie egzekucji podatków i opłat. | 3 |
| 33. | Forum Sekretarzy Gmin i Powiatów. | 1 |
| 34. | Fundusz socjalny u pracodawców samorządowych. | 4 |
| 35. | Gmina Szydłowo na Facebooku. | 4 |
| 36. | Gospodarka kasowa i gospodarka drukami ścisłego zarachowania w Jednostkach Organizacyjnych Samorządu Terytorialnego. Zasady postępowania w przypadku przyjęcia w kasie fałszywych znaków pieniężnych lub dokonywania transakcji budzącej podejrzenie popełnienia przestępstwa prania pieniędzy lub finansowania terroryzmu. | 1 |
| 37. | Gospodarowanie mieniem skarbu państwa i jednostek samorządu terytorialnego. | 2 |
| 38. | Gospodarowanie mieszkaniowym zasobem gminy. | 1 |
| 39. | Inwentaryzacja w praktyce jednostek budżetowych. | 14 |
| 40. | Inwentaryzacja. Przygotowanie członków komisji i zespołów spisowych do inwentaryzacji środków trwałych oraz wartości niematerialnych i prawnych w jednostkach samorządowych. | 25 |
| 41. | Jak prawidłowo przygotować i przeprowadzić postępowanie w najbardziej popularnych trybach udzielania „małych, i dużych” zamówień z uwzględnieniem rejestru umów. | 2 |
| 42. | Jak wypełnić obowiązek edukacji ekologicznej wśród dzieci i młodzieży przez gminy i przedsiębiorstwa. | 1 |
| 43. | Jak zaktualizować i wyrównać stawki dotacji w związku z podwyżkami dla nauczycieli? | 1 |
| 44. | Jak zmotywować pracowników do lepszej pracy. | 1 |
| 45. | Jakich dokumentów wymagać w przypadku małżeństwa obywatela Polski z obcokrajowcem? Jak uznawać zagraniczne wyroki rozwodowe, gdy nie mają prawomocności? Które dokumenty wydawane za granicą są uznawane w Polsce? Jakie argumenty można przyjąć, aby przeprowadzić zmianę imienia lub nazwiska? | 1 |
| 46. | Klasyfikacja budżetowa - w świetle najnowszych zmian. | 18 |
| 47. | Klasyfikacja budżetowa - w świetle najnowszych zmian. | 8 |
| 48. | Klasyfikacja budżetowa 2022 i jej zmiany - prawidłowe stosowanie podziałek klasyfikacji. | 16 |
| 49. | Klasyfikacja budżetowej w roku 2022/23 - zasady doboru podziałek - krok po kroku, zmiany w klasyfikacji z rozporządzenia ministra Finansów z dnia 15 lipca 2022 roku. | 3 |
| 50. | Klasyfikowanie dochodów, wydatków, przychodów i rozchodów oraz środków pochodzących ze źródeł zagranicznych oraz ich ujęcie w planie finansowym, ewidencji, sprawozdaniach z uwzględnieniem najnowszych zmian w klasyfikacji. | 5 |
| 51. | Klub wójtów, burmistrzów, prezydentów miast i starostów. | 1 |
| 52. | Klub wójtów, burmistrzów, prezydentów miast i starostów. | 1 |
| 53. | Kodeks postępowania administracyjnego – zasady, aparatura pojęciowa (terminy) | 2 |

Raport o stanie Gminy | Część analityczna

| | | |
|-----|---|---|
| 54. | Komisja rewizyjna i absolutorium. | 1 |
| 55. | Kompendium wiedzy o decyzji środowiskowej i dalszych decyzjach inwestycyjnych. | 6 |
| 56. | Komunikacja wewnętrzna. | 1 |
| 57. | Konferencja orzecznicza z planowania i zagospodarowania przestrzennego. | 1 |
| 58. | Konferencja Samorządów w rozwiązywaniu trudnych problemów społecznych i gospodarczych. Budowanie tożsamości regionalnej. | 1 |
| 59. | Konferencja z zakresu ochrony środowiska i klimatu - obowiązki JST, przedsiębiorców i innych podmiotów oraz osób fizycznych z zakresu usuwania azbestu. | 1 |
| 60. | Konkurs na stanowisko dyrektora, przedłużenie stanowiska oraz powierzenie pełnienia obowiązków na czas określony. Powierzenie stanowiska dyrektora w szkołach i placówkach oświatowych samorządowych od 1IX.2022 r. | 1 |
| 61. | Konkurs ofert na 2022 r w świetle ustawy o działalności pożytku publicznego i o wolontariacie. Dostępność dla osób ze szczególnymi potrzebami, a ogłoszenia konkursowe. | 2 |
| 62. | Konkurs ofert na realizację zadań zleconych w 2022 roku z uwzględnieniem ustawy o dostępności. | 4 |
| 63. | Konsultacje społeczne i negocjacje w procesach inwestycyjnych, m.in. w projektach dot. obszarów pozyskiwania energii ze źródeł odnawialnych. | 1 |
| 64. | Kontrola zarządcza w jednostkach samorządu terytorialnego. (Szkolenie nie jest dedykowane pracownikom placówek oświatowych. | 1 |
| 65. | Kontrole okresowe budynków, wymagania, zakres, częstotliwość. | 1 |
| 66. | Książka obiektu budowlanego. | 2 |
| 67. | Lokalizacja inwestycji fotowoltaicznych w świetle ustawy o planowaniu i zagospodarowaniu przestrzennym. | 4 |
| 68. | Miasto i gmina jako spadkobierca ustawowy. | 1 |
| 69. | Milczące załatwienie sprawy administracyjnej. | 8 |
| 70. | Nowe formy rejestracji zdarzeń w aplikacji źródło. Transakcyjne usługi z zakresu ewidencji ludności. | 1 |
| 71. | Nowe trendy w turystyce w 2022 r. | 1 |
| 72. | Nowe zadania i obowiązki gmin w zakresie nieczystości ciekłych w świetle najnowszych aktów prawnych. | 4 |
| 73. | Nowy dodatek podmioty wrażliwe. | 1 |
| 74. | Obligacje komunalne w praktyce. | 1 |
| 75. | Obowiązki i działania gmin w walce o czyste powietrze, współpraca z WFOŚ i GW i nowe profity a wymiana pieców i panele fotowoltaiczne w gminach. | 1 |
| 76. | Obowiązki JST jako pracodawcy w ochronie sygnalistów na podstawie aktualnej sytuacji prawnej. | 1 |
| 77. | Obowiązki sprawozdawcze gmin w świetle nowelizacji ustawy o utrzymaniu czystości i porządku w gminach (WOKISS). | 2 |
| 78. | Obsługa programu podatkowego POGRUN. | 1 |
| 79. | Obsługa zobowiązań w systemie FKB+. | 4 |
| 80. | Ochotnicze straże pożarne - nowa ustawa – zmiany organizacji i finansowania OSP przez gminy. | 2 |
| 81. | Ochrona danych osobowych w JST. | 1 |
| 82. | Ochrona danych osobowych w JST. | 1 |
| 83. | Ochrona danych osobowych- podstawy i wyzwania 2022 r.. | 2 |
| 84. | Ochrona dobrego imienia wójta, burmistrza, prezydenta miasta i starosty. | 1 |
| 85. | Ochrona krajobrazu w gminie – zagadnienia wstępne. | 1 |
| 86. | Ochrona sygnalisty - jak sprawnie wdrożyć kanał zgłoszeń i procedury, aby być zgodnym ze zbliżającym się obowiązkiem prawnym. | 1 |
| 87. | Ochrona zabytków w praktyce samorządowej - aktualności. | 3 |
| 88. | Od kogo dochodzić zaległości, gdy podatek jest nieściągalny? Czyli osoby trzecie w podatkach. | 1 |
| 89. | Odliczanie VAT. Korekta roczna. | 3 |
| 90. | Odszkodowania za nieruchomości przejmowane pod drogi publiczne | 1 |
| 91. | Odszkodowania za nieruchomości w świetle orzecznictwa sądów administracyjnych. | 1 |
| 92. | Odszkodowanie za nieruchomości wyłączone w trybie specustawy. | 1 |
| 93. | Ogólne postępowanie administracyjne z uwzględnieniem doręczeń elektronicznych wprowadzonych ustawą z dnia 22 grudnia 2020 r. | 1 |
| 94. | Opieka nad zwierzętami. | 1 |
| 95. | Planowanie i zagospodarowanie przestrzenne przed planowaną rewolucją w przepisach. | 1 |
| 96. | Planowanie przestrzenne przed rewolucją w przepisach. | 1 |
| 97. | Plany miejscowe. Legalizacja, stwierdzanie nieważności, Wybrane zagadnienia. | 2 |
| 98. | Podatnik Zmarły. Podatek, zaległości i nadpłaty. | 1 |
| 99. | Podróże służbowe i jazdy lokalne po zmianach. | 1 |

Raport o stanie Gminy | Część analityczna

| | | |
|------|--|----|
| 100. | Podstawy rozliczeń VAT – dla początkujących. | 1 |
| 101. | Podziały nieruchomości. | 1 |
| 102. | Podziały nieruchomości w praktyce - aktualności 2022. | 1 |
| 103. | Polityka rachunkowości w świetle najnowszych zmian. | 2 |
| 104. | Pomoc dla obywateli Ukrainy - pakiet wsparcia realizowany przed jednostki sektora pomocy społecznej w ramach specustawy. | 1 |
| 105. | Pomoc Ukrainie a RODO. | 2 |
| 106. | Postępowanie ze zbędnymi, zużytymi oraz uszkodzonymi składnikami majątku stanowiącego wyposażenie jsfp - nieodpłatne przekazanie, sprzedaż, likwidacja | 1 |
| 107. | Postępowanie administracyjne w praktyce. | |
| 108. | Postępowanie administracyjne w praktyce. Wybrane zagadnienia. | 1 |
| 109. | Postępowanie rozgraniczeniowe przeprowadzone przez organ Gminy - procedura, kryteria rozgraniczenia, koszty postępowania. | 1 |
| 110. | Postępowanie w sprawie rozgraniczenia. | 2 |
| 111. | Postępowanie ze zbędnymi, zużytymi oraz uszkodzonymi składnikami majątku, stanowiącego wyposażenie jsfp. Nieodpłatne przekazanie, sprzedaż, likwidacja. Aspekty prawne i rachunkowe. | 1 |
| 112. | Praca zdalna i sporządzania regulaminów pracy zdalnej po nowelizacji Kodeksu pracy. | 2 |
| 113. | Praktyczne aspekty procedury odwoławczej i zażaleniowej. | 1 |
| 114. | Praktyczne zastosowanie ustawy o ochotniczych strażach pożarnych - omówienie aktualnych problemów i wątpliwości oraz zmian w ustawie. | 1 |
| 115. | Prawidłowe przeprowadzenie, rozliczenie i dokumentowanie inwentaryzacji 2022/2023 R. | 15 |
| 116. | Problemy związane z realizacją podatku od środków transportowych powstałe w następstwie złożonych deklaracji na 2022 r. lub ich braku. | 1 |
| 117. | Procedura wydawania decyzji środowiskowych w 2022 roku. Problemy praktyki, wymiana doświadczeń orzecznictwo. Zmiany od 13.05.2021 r. | 1 |
| 118. | Profesjonalna obsługa sekretariatu. | 1 |
| 119. | Profesjonalny sekretariat - Strategiczne miejsce w Instytucji. | 1 |
| 120. | PROJEKT SKUTECZNY SAMORZĄD - doskonalenie kompetencji kadr JST. Powstawanie zobowiązań podatkowych. | 2 |
| 121. | Projekt skuteczny samorząd - doskonalenie kompetencji kadr JST. Sposoby wygaszania zobowiązań podatkowych. | 2 |
| 122. | PROJEKT SKUTECZNY SAMORZĄD - doskonalenie kompetencji kadr JST. Zabezpieczenie zaległych podatków: hipoteka i zastaw skarbowy. | 2 |
| 123. | Projekt skuteczny samorząd: doskonalenie kompetencji kadr JST. Przymusowe dochodzenie zaległości podatkowych: egzekucja i ponowna egzekucja. | 2 |
| 124. | Projekt Zintegrowany System Ograniczenia Niskiej Emisji (ZONE). | 1 |
| 125. | Projektu uchwały budżetowej na 2023 rok i projektu WPF lub jej zmiany, a także w zakresie zmienionych przepisów prawa i ich wpływu na budżet roku 2023 | 1 |
| 126. | Prowadzenie Biura Rady w praktyce. | 1 |
| 127. | Przegląd obszarów i granic aglomeracji, gospodarki wodno-ściekowej oraz zmian w prawie wodnym. | 2 |
| 128. | RACJONALNA GOSPODARKA ODPADAMI - finansowanie PSZOK w ramach Narodowego Funduszu Ochrony Środowiska i Gospodarki Wodnej. | 1 |
| 129. | Realizacja i rozliczenie zadań publicznych zleconych organizacjom pozarządowym za rok 2021. | 2 |
| 130. | Realizacja lokalnych strategii rozwoju kierowanych przez społeczność. | 1 |
| 131. | Realizacja podatków i opłat lokalnych w 2022 roku. | 2 |
| 132. | Regionalne wyzwania środowiskowe i klimatyczne. | 1 |
| 133. | Regulowanie stanów prawnych nieruchomości. | 1 |
| 134. | Rejestr umów. Nowe obowiązki JST. | 5 |
| 135. | Rejestracja danych obywateli z Ukrainy w systemie PESEL. | 1 |
| 136. | Rola i zadania gmin w zakresie pozbywania się ścieków i nieczystości ciekłych w świetle najnowszych zmian ustawowych. | 1 |
| 137. | Rozliczanie podróży służbowych pracowników (delegacje) - po zmianach od lipca 2022 r. | 1 |
| 138. | Rozliczanie wynagrodzeń pracowników i zleceniobiorców po zmianach od 1 lipca 2022 r. | 1 |
| 139. | Skargi, wnioski, petycje. | 1 |
| 140. | Służebności jako ograniczone prawo rzeczowe ustanawiane na nieruchomościach, w tym służebność przesyłu jako rozwiązanie problemów z lokowaniem urządzeń na nieruchomościach | 1 |
| 141. | Specjalne potrzeby edukacyjne uczniów w teorii i praktyce szkolnej - pomoc psychologiczno-pedagogiczna. | 1 |

Raport o stanie Gminy | Część analityczna

| | | |
|------|--|----|
| 142. | Sprawozdania o zobowiązaniach i należnościach jednostek samorządu terytorialnego. Praktyczne zasady sporządzania sprawozdań w zakresie operacji finansowych według zmienionych zasad. Szkolenie dla URZĘDÓW GMIN I STAROSTW POWIATOWYCH! | 1 |
| 143. | Standardy obsługi inwestora w JST Województwa Wielkopolskiego. | 5 |
| 144. | Standardy obsługi inwestora w jednostkach samorządu terytorialnego (jst) Województwa Wielkopolskiego. | 1 |
| 145. | Stowarzyszenie Urzędników Stanu Cywilnego Rzeczypospolitej Polskiej. | 1 |
| 146. | System finansowania i obsługi jednostek OSP w świetle ustawy z dnia 17 grudnia 2021 o ochotniczych strażach pożarnych. | 1 |
| 147. | Szkolenie podmiotów, w których wykonywana jest kara ograniczenia wolności. | |
| 148. | Szkolenie Polski Ład w systemie PŁACE + | 1 |
| 149. | Szkolenie w zakresie dostępności architektonicznej i projektowania uniwersalnego - moduł I. | 2 |
| 150. | Szkolenie w zakresie komunikacji i współpracy w zespole. | 39 |
| 151. | Szkolenie z Cyberbezpieczeństwa. | 41 |
| 152. | Technologia e-gmina w realizacji zadań samorządowych, w szczególności w zakresie zagospodarowania przestrzennego. | 3 |
| 153. | Tworzenie uchwał (aktów prawa miejscowego) w praktyce - cz. I. Podstawowe zasady tworzenia uchwał (aktów prawa miejscowego) - dlaczego ich poprawność ma znaczenie oraz czy wymagają one uzasadnienia | 7 |
| 154. | Turystyka 2022- Konferencja Turystyczna | 1 |
| 155. | Umorzenia, odroczenia oraz rozłożenia na raty podatków. | 2 |
| 156. | Umowy 24 - własny rejestr umów. | 1 |
| 157. | Umowy najmu i dzierżawy w Gminie. Konsekwencje błędnej kwalifikacji umowy, kary umowne. Zasady odstąpienia od przetargu. | |
| 158. | Uprawnienia informacyjne radnych a udostępnianie informacji publicznej radnym. Interpelacje i zapytania. | 3 |
| 159. | Ustalanie podstawy zasiłków z ubezpieczenia społecznego w praktyce. | 2 |
| 160. | Ustalenie warunków zabudowy i lokalizacji celu publicznego. | 2 |
| 161. | Ustawa o zmianie niektórych ustaw w celu uproszczenia procedur administracyjnych dla obywateli i przedsiębiorców z perspektywy samorządów | 1 |
| 162. | Usuwanie drzew. | 1 |
| 163. | Usuwanie drzew i krzewów oraz naliczanie administracyjnych kar pieniężnych. | 1 |
| 164. | Usuwanie drzew z pasa drogowego drogi publicznej. Przepisy. Orzecznictwo. Problemy praktyki. Wymiana doświadczeń. | 1 |
| 165. | Usuwanie drzew z pasa drogowego drogi publicznej. Przepisy. Orzecznictwo. Problemy praktyki. Wymiana doświadczeń. | 1 |
| 166. | VAT w Gminie - bieżące problemy ... | 1 |
| 167. | Warsztaty dot. Sprawozdawczości komunalnej do gmin | 2 |
| 168. | Wielkopolskie rozmowy o klimacie, zatytułowanej „Działania adaptacyjne i przeciwdziałanie skutkom zmian klimatu. | 1 |
| 169. | Wycinka zieleni w 2022 r. - Omówienie ustawy o ochronie przyrody oraz powiązanych w zakresie usuwania zieleni, administracyjnych kar pieniężnych oraz pielęgnacji, problemy, praktyki, orzecznictwo, wymiana doświadczeń. | 1 |
| 170. | Wydatkowanie subwencji i dotacji na potrzeby uczniów z orzeczeniami w roku 2022. | 1 |
| 171. | Wydawanie decyzji o lokalizacji inwestycji celu publicznego, warunkach zabudowy oraz decyzji o przywróceniu poprzedniego sposobu zagospodarowania terenu | 1 |
| 172. | Wydawanie zaświadczeń potwierdzających okresy pracy w indywidualnym gospodarstwie rolnym w celu zaliczenia ich do pracowniczego stażu pracy. | 1 |
| 173. | Zakres projektu planu miejscowego i studium – nowe rozporządzenia. | 2 |
| 174. | Zakres zasad realizacji i rozliczania projektów. | 1 |
| 175. | Zamknięcie roku 2021 w jednostkach sektora publicznego. | 4 |
| 176. | Zamknięcie roku 2021w JST - warsztat praktyczny z wykorzystaniem aktywnych arkuszy kalkulacyjnych. | 4 |
| 177. | Zamówienia publiczne do 130 tys. złotych. | 1 |
| 178. | Zamówienie publiczne dla początkujących według nowej ustawy. | 1 |
| 179. | Zarządzanie stresem i budowanie równowagi życiowej – między życiem prywatnym a zawodowym - warunki poczucia dobrostanu i zdrowia. | 4 |
| 180. | Zarządzanie stresem i budowanie równowagi życiowej – między życiem prywatnym a zawodowym - warunki poczucia dobrostanu i zdrowia. | 4 |

Raport o stanie Gminy | Część analityczna

| | | |
|------|--|---|
| 181. | Zarządzanie zespołem i delegowanie zadań w urzędzie z perspektywy włodarza samorządowego. | 1 |
| 182. | Zasady obsługi klienta, radzenie sobie w trudnych sytuacjach w kontaktach z klientami. | 7 |
| 183. | Zatrudnianie cudzoziemców w placówkach oświatowych i przyjmowanie uczniów cudzoziemskich do publicznych przedszkoli i szkół. | 1 |
| 184. | Zbywanie Lokali mieszkalnych z Publicznego Zasobu Nieruchomości w Świetle Najnowsze Orzecznictwa. | 1 |
| 185. | Zdalne szkolenie z obsługi modułu Ciepło dla Instytucji. | 1 |
| 186. | Zgłoszenie zamiaru usunięcia drzewa na działkach osób fizycznych oraz procedura nałożenia obowiązku opłaty za usunięcie drzewa z art. 83f ust 17 uop. w świetle przepisów i orzecznictwa. Problemy praktyki. | 1 |
| 187. | Zjazd Klubu Wójta, Burmistrza, Prezydenta Miasta i Starosty. | 1 |
| 188. | Zmiany w Karcie Nauczyciela - nowa ścieżka awansu zawodowego, ocena pracy i czas pracy nauczycieli od 1 września 2022 r. | 1 |
| 189. | Zmiany w statutach szkół, zgodnie z przepisami prawa oświatowego. | |
| 190. | Zmiany w ustawie o drogach publicznych oraz nowe przepisy techniczno-budowlane dla dróg. Problematyka zajęcia pasa. | 1 |
| 191. | drogowego i realizacji zjazdów. | 2 |
| 192. | Zmiany w ustawie o utrzymaniu czystości i porządku w gminach z dnia 07.07.2022 - praktyczne wskazówki. | 1 |
| 193. | Zmiany w zwrotach kosztów dowożenia uczniów i rozliczanie funduszu pomocy na uczniów Ukrainy. | 2 |
| 194. | Zmiany zasad wydawania decyzji ZRID, nowe obowiązki organów administracji. Nowe przesłanki zawieszania postępowań i wstrzymywania wykonani decyzji ZRID. | 2 |

Źródło: dane Urzędu Gminy Szydłowo.

3.13. Sprawy sądowe i administracyjne

Sprawy sądowe

| REFERAT | SPRAWY SĄDOWE (PRZEDMIOT SKARGI, KARY FINANSOWE, KOSZTY PROCESOWE PONIESIONE PRZEZ GMINĘ, W TYM SPRAWY CYWILNE, WYROKI W SPRAWACH CYWILNYCH) | |
|---|---|----------------------|
| | Toczące się w 2022 r. | Zakończone w 2022 r. |
| REFERAT INWESTYCJI I ZAMÓWIEŃ PUBLICZNYCH | Sprawa z powództwa Mariana Drożdźdźki przeciwko Gminie Szydłowo o zapłatę za roboty dodatkowe | --- |
| REFERAT ORGANIZACYJNO-GOSPODARCZY | 1) Sprawa, sygn. akt XIV C 529/17/Ok tocząca się od 7 lat przed Sądem Okręgowym w Poznaniu XIV Wydział Cywilny z siedzibą w Pile, z powództwa T. P. o unieważnienie umowy kupna - sprzedaży nieruchomości zawartej w formie aktu notarialnego w dniu 2 października 1995 r. pomiędzy kupującą Gminą Szydłowo a sprzedającą Gminną Spółdzielnię „Samopomoc Chłopska” w Szydłowie. Gmina nie poniosła kosztów w związku z tocząca się sprawą. | --- |
| | 2) Sprawa, sygn. akt IV SA/Po 954/21 Pan Tobiasz Wiesiołek złożył skargę na uchwałę nr XXXV/378/2021 Rady Gminy Szydłowo z dnia 24 czerwca 2021 r. w sprawie udzielenia Wójtowi Gminy Szydłowo wotum zaufania, w której treści stwierdzono nieudzielenie Wójtowi wotum zaufania. Gmina nie poniosła w 2022 r. kosztów w związku ze złożeniem skargi przez Pana Tobiasza Wiesiołka na uchwałę Rady Gminy. Wojewódzki Sąd Administracyjny w Poznaniu wydał dnia 18 stycznia 2022 r. wyrok, w którym stwierdza nieważność zaskarżonej uchwały Rady Gminy. Rada Gminy Szydłowo wniosła skargę kasacyjną do Naczelnego Sądu Administracyjnego. | |

Raport o stanie Gminy | Część analityczna

| | | |
|---|--|--|
| | <p>Gmina poniosła w 2022 r. koszty w związku z wniesioną skargą kasacyjną przez Radę Gminy w wysokości:</p> <p>184,50 zł – koszty opłat sądowych związanych z realizacją umowy z dnia 28.02.2022 r., dotyczącej występowania przed NSA w sprawie skargi kasacyjnej Rady Gminy Szydłowo na wyrok WSA;</p> <p>738,00 zł – dodatkowe koszty obsługi prawnej związane z udziałem zleceniobiorcy w rozprawie przed WSA.</p> | |
| REFERAT GOSPODARKI PRZESTRZENNEJ I NIERUCHOMOŚCI | <p>Sygnatur akt: I ACa 1880/22</p> <p>Przedmiot postępowania: zobowiązanie do złożenia oświadczenia woli (zamiana nieruchomości gruntowej)</p> | <p>Sygnatura akt: I C 326/21</p> <p>Przedmiot postępowania: opróżnienie lokalu mieszkalnego</p> |
| | <p>Sygnatura akt: I Ns 622/21</p> <p>Przedmiot postępowania: odpłatne ustanowienie służebności przesyłu</p> | <p>Sygnatura akt: I Ns 789/20</p> <p>Przedmiot postępowania: zasiedzenie nieruchomości</p> |
| | <p>Sygnatura akt: IC 309/21</p> <p>Przedmiot postępowania: opróżnienie lokalu mieszkalnego</p> | |
| | <p>Sygnatura akt: I Ns 1045/21</p> <p>Przedmiot postępowania: stwierdzenie nabycia spadku</p> | |
| | <p>Sygnatura akt: I Ns 527/20</p> <p>Przedmiot postępowania: zasiedzenie nieruchomości</p> | |
| | <p>Sygnatura akt: I C 229/22</p> <p>Przedmiot postępowania: opróżnienie lokalu mieszkalnego</p> | |
| | <p>Sygnatura akt: I Ns 1126/2022</p> <p>Przedmiot postępowania: zasiedzenie nieruchomości</p> | |
| WODOCIĄGÓW I KANALIZACJI | <p>Sygnatura akt: I Ns 613/15</p> <p>Przedmiot postępowania: stwierdzenie nabycia spadku</p> <p>Sprawa IC 20/21 (przedmiot skargi – przejęcie przyłącza wodociągowego; kary finansowe – brak danych; koszty procesowe – brak danych; w tym sprawy cywilne – brak danych; wyroki w sprawach cywilnych – brak danych.)</p> | |
| REFERAT OCHRONY ŚRODOWISKA | --- | <p>Skarga Prokuratora Rejonowego w Pile na Uchwałę Rady Gminy Szydłowo nr XLIX/510/2022 z dnia 27 maja 2022 r. w sprawie przyjęcia "Programu opieki nad zwierzętami bezdomnymi oraz zapobiegania bezdomności zwierząt na terenie Gminy Szydłowo w roku 2022" do Wojewódzkiego Sądu Administracyjnego w Poznaniu. Sąd stwierdził nieważność zaskarżonej uchwały w całości w wyroku z dnia 29.11.2022 r.</p> |

Źródło: opracowanie własne na podstawie danych Urzędu Gminy Szydłowo.

Sprawy administracyjne

| REFERAT | DECYZJE ORGANU | | |
|--|-----------------|---------------------------------------|-------------------|
| | Liczba wydanych | Liczba zaskarżonych do SKO i Wojewody | Liczba uchylonych |
| REFERAT SPRAW OBYWATELSKICH | 44 | 0 | 0 |
| SAMODZIELNE STANOWISKO DS. OŚWIATY I KULTURY | 35 | 0 | 0 |
| REFERAT GOSPODARKI PRZESTRZENNEJ I NIERUCHOMOŚCI | 346 | 10 | 0 |
| REFERAT FINANSOWY | 4 841 | 2 | 1 |
| REFERAT OCHRONY ŚRODOWISKA | 39 | 0 | 0 |

Źródło: opracowanie własne na podstawie danych Urzędu Gminy Szydłowo.

3.14. Gmina w rankingach, konkursach, publikacjach

Gmina Szydłowo uwzględniona została w poniższych rankingach. Rankingi publikowane w roku 2022 dotyczą danych z roku 2021. W związku z tym w momencie opracowywania Raportu o stanie Gminy nie ma możliwości podania zestawienia rankingów zawierających dane z 2022 roku.

Rankingi:

➤ Najbogatsze samorzady w 2021 roku – Gminy Wiejskie

Miejsce w rankingu: 315 na 1 523

Źródła: https://wspolnota.org.pl/fileadmin/news/Ranking_nr_15_2022_Bogactwo_JST_2021.pdf

➤ Liderzy inwestycji – Ranking wydatków inwestycyjnych samorządów 2019–2021 – Gminy Wiejskie

Miejsce w rankingu: 558 na 1 523 – wzrost z pozycji 594 w 2020 roku.

Źródła: https://wspolnota.org.pl/fileadmin/user_upload/Ranking_Nr_20-2022_linwestycje_2019-2021.pdf

➤ Najwyższa jakość życia – Ranking Samorządów Rzeczypospolitej, edycja XVII

Miejsce w rankingu: 1217 na 1533

Źródło: <https://rankingi.rp.pl/rankingsamorzadow/2021/gw>

➤ Ranking finansowy samorządu terytorialnego w Polsce 2021

Miejsce w rankingu: 394 na 1533

Źródła: <https://www.forum-ekonomiczne.pl/ranking-finansowy-samorzadu-terytorialnego-w-polsce-2021/>

Konkursy realizowane przez Gminę Szydłowo

- **1. Konkurs na najładniejsze sołectwo, zagrodę, posesję i najładniej zagospodarowany plac przed firmą w Gminie Szydłowo w 2022 roku**

Celem konkursu była poprawa wyglądu, estetyki i zagospodarowania posesji oraz zagród wiejskich na terenie Gminy Szydłowo.

Zwycięzcy:

- **w kategorii najładniejsze sołectwo**
 - I nagroda sołectwo Kłoda,
 - II nagroda sołectwo Róża Wielka,
 - III nagroda sołectwo Leżenica,
- **w kategorii na najładniejszą posesję** przyznano trzy miejsca dla mieszkańców ze **Skrzatusza, Zawady** oraz **Starej Łubianki**,
- **w kategorii na najładniej zagospodarowany plac przed firmą** przyznano dwie nagrody **AUTO ROL Tadeusz Szczech** (Leżenica) oraz **Sklep spożywczy Jolanta Witulska** (Zawada).

- **Jestem zameldowany – jestem fair**

Celem konkursu było zachęcenie osób zamieszkujących teren gminy Szydłowo do zameldowania się na pobyt stały, dopełnienie obowiązku meldunkowego zgodnego z faktycznym miejscem zamieszkania, płacenie podatków na rzecz gminy Szydłowo, która świadczy usługi publiczne dla osób zamieszkujących na jej terenie oraz promocja Gminy Szydłowo.

W ramach konkursy przyznano 6 nagród rzeczowych, które wręczono podczas „Święta Ryby i Wody” w Tarnowie.

Gmina Szydłowo wymieniana jest w następujących **publikacjach**:

- Wielkopolska. Przyszłość i rozwój. 30 lat samorządności” wydawnictwa Negatyw (polska-multimedialna.pl),
- Szlaki kajakowe w Wielkopolsce. Informator dla początkujących. (Wielkopolska Organizacja Turystyczna),
- Piłka nożna w regionie pilskim. 1975-2020. Autorzy: Wojciech Osuch, Zygmunt Światała,
- Noska Zbigniew, „Zakłeta w kamień: podania, legendy i baśnie z powiatu pilskiego” – w książce tej znalazły się opowieści o Skrzatuszu, Kotuniu i Starej Łubiance. Na 62 stronie zamieszczono „Opowieść o cudownej piecie ze Skrzatusza”, natomiast na 111 stronie „Jak chłopci Szwedów na Śmiertelnej Górze pokonali”.

Ponadto w 2022 roku Gmina wymieniona została w **publikacjach internetowych**:

- <https://samorząd.pap.pl/klub-samorzadowy/powiat-pilski/kategoria/aktualnosci/powiat-pilski-pierwsze-urodziny-solectwa-nowa>;
- <https://www.asta24.pl/2022/11/26/samorzady-oszczedzaja-i-wylaczaja-lampy>;
- https://faktypilskie.pl/pl/19_wiadomosci-z-regionu/590_szydlowo/23005_w-starej-lubiance-bawiono-sie-do-bialego-rana.html;

- https://faktypilskie.pl/pl/19_wiadomosci-z-regionu/590_szydlowo/22278_dobrzyca-dziecie-przelaje-i-zabawa-w-amerykanskim-stylu-pin-up.html;
- <https://radiopoznan.fm/informacje/pozostale/polaczy-przedszkole-zlobek-i-klub-seniora-w-fundamenty-wmurowano-dzis-kapsule-czasu>.

3.15. Inne

Organizacja pomocy Ukrainie

W okresie od marca do czerwca 2022 roku Gmina dokonała zbiórki darów dla Ukrainy. Jednocześnie systematycznie wydawane były paczki pomocowe dla zamieszkałych w Gminie Szydłowo obywateli Ukrainy zawierające: środki czystości, żywność, ubrania, pościel, kołdry, zabawki, artykuły domowe. Przygotowanych zostało 46 pakietów pomocowych dla rodzin z Ukrainy.

Zebrane w świetlicy w Jaraczewie dary pomocy dla Ukrainy, zostały posortowane i spakowane. Żywność oraz odzież w II turach przekazana została do Powiatowego Magazynu Przechowywania i Dystrybucji Darów Pomocy dla Ukrainy. W I turze przekazaliśmy 196 kartonów w II 174 łącznie przekazane zostało 370 kartonów.

Podczas Koncertu Gospel oraz Koncertu Zespołu Artystycznego Wojska Polskiego odbyła się licytacja darów i zbiórka pieniędzy na Pomoc dla Ukrainy za pośrednictwem Polskiego Czerwonego Krzyża. łącznie zebraliśmy kwotę 6 783,47 zł

Pod koniec grudnia zorganizowano zbiórkę zabawek dla dzieci – zabawki wraz ze środkami żywności trafiły do potrzebujących osób ze wschodniej granicy.

Działania promocyjne i marketingowe zrealizowane przez Gminę Szydłowo w 2022 roku:

- 1. Płatne promowanie wybranych treści na portalu Facebook.**
- 2. Regularne prowadzenie profilu Gminy Szydłowo na portalu Facebook oraz redagowanie strony www.szydlowo.pl oraz aplikacji mobilnej Gminy Szydłowo.** Na Facebooku opublikowaliśmy wiele postów, którymi dotarliśmy do ponad 218 000 unikalnych odbiorców. Strona internetowa przez cały poprzedni rok uzyskała z kolei niemal 253 000 odsłon przez ponad 82 400 użytkowników.
- 3. Współpraca z gazetami Wasze Media i Tętno Regionu:**
dodatek o Gminie Szydłowo w gazetach pojawiał się raz na dwa miesiące.
- 4. Opracowanie i wydruk 2 wydań Gazety Szydłowskiej oraz jej kolportaż do mieszkańców Gminy Szydłowo drukiem bezadresowym:**
gazeta za każdym razem trafiła do ponad 2500 gospodarstw domowych z terenu Gminy Szydłowo.
- 5. Realizacja projektu Szydłowska TV.** Opublikowaliśmy 9 odcinków, w których poruszyliśmy ponad 50 najistotniejszych tematów z różnych dziedzin życia i funkcjonowania Gminy, a ponadto do mieszkańców trafiały osobne klipy traktujące o wybranych wydarzeniach.

6. **Współpraca z TV Asta i portalem asta24.pl.** Na antenie TV Asta publikowany był cykl Szydłowska TV oraz – na pasku informacyjnym – informacje o naborach na wolne stanowiska. Z kolei na portalu asta24.pl pojawiały się bannery promujące nabory na wolne stanowiska czy chociażby Dożynki Gminne.
7. **Wysyłanie informacji prasowych do mediów oraz zapraszanie ich na wybrane wydarzenia.**
8. **We współpracy z Centrum Upowszechniania Kultury w roku 2022 udało się zorganizować 32 akcje i wydarzenia.**
9. **Wydruk ulotek, plakatów i banerów reklamowych dot. wybranych wydarzeń:**
 - kolportaż ulotek drukiem bezadresowym do mieszkańców oraz umieszczenie plakatów w tablicach ogłoszeń znajdujących się w sołectwach
 - wydrukowano w sumie 7500 ulotek i 80 plakatów oraz 12 banerów.
10. **Prowadzenie i uzupełnianie na bieżąco kalendarza wydarzeń dostępnego na stronie www.szydlowo.pl.**
11. **Informowanie mieszkańców o najważniejszych kwestiach i promowanie wydarzeń za pomocą www, mediów społecznościowych, aplikacji na telefon**
12. **Przeprowadzenie akcji „Jestem zameldowany – jestem fair”, w której wzięło udział 112 mieszkańców Gminy Szydłowo.** Zdobywcy trzech pierwszych miejsc w konkursie otrzymali odpowiednio: hulajnogę elektryczną, rower crossowy oraz rower miejski Ponadto wyróżniono również 3 inne odpowiedzi, których autorzy w nagrodę otrzymali mały sprzęt AGD (opiekacz). Łączna wartość nagród: 6607.96 złotych.
13. **Zakupiono takie gadzety promocyjne jak m.in.** torby papierowe, piłki antystresowe, samochodowe uchwyty na telefon, ekologiczne notesy z recyklingu, kredki drewniane, narzędzia wielofunkcyjne, bambusowe zestawy: długopis i ołówek, torby bawełniane, długopisy metalowe, notatniki A5 z długopisem, układanki dla dzieci ze zdjęciem miejscowości Zabrodzie, gwizdki, składane kubki silikonowe, zestawy do wina, karty do gry z recyklingu z logo.

Ponadto:

1. **Tytuł „Zasłużony dla Gminy Szydłowo” za rok 2022 trafił do Jarosława Ramuckiego** – fotografa, który dzięki swojej pracy od wielu lat przyczyniał się do promocji Gminy Szydłowo.
2. **Przyznawana corocznie „Złota Lilia – osobowość roku” za rok 2022 trafiła do „Stylowego” Koła Gospodyń Wiejskich w Szydłowie.** Srebrną Lilię otrzymało Sołectwo Kłoda, a Brązowa Lilia trafiła pani Elżbiety Szczepanik.

Główne problemy i wyzwania rozwojowe Gminy Szydłowo

Każdy rok przynosi nowe wyzwania związane z zarządzaniem Gminą. Pojawiające się problemy niekiedy nie są zależne od samej Gminy i jej władz, a wpływ na nie ma np. polityka Państwa czy sytuacja na świecie.

Infrastrukturalne:

- Rozwój dróg
- Rozwój i modernizacja sieci wodociągowych oraz modernizacja Stacji Uzdatniania Wody
- Rozbudowa bazy danych, zbieranych w systemach teleinformatycznych w celu lepszego wykrywania awarii i braków zasilania elektrycznego na SUW, w tym stworzenie centrum zdalnej obsługi urządzeń wodno-kanalizacyjnych
- Zredukowanie rozliczeń ryczałtowych do minimum
- Montaż urządzeń do odczytu zdalnego
- Uniezależnienie systemu gminnych wodociągów od podmiotów zewnętrznych (MWiK)
- Zasypanie nieużywanych gminnych studni głębinowych
- Realizacja zadań w ramach inicjatyw lokalnych dotyczących rozbudowy sieci wodociągowych i kanalizacyjnych
- Stworzenie zbiorczych systemów odprowadzania ścieków zakończonych zbiornikiem bezodpływowym na terenach nieskanalizowanych – m. Nowy Dwór i Gądek
- Lokalizacja gminnej infrastruktury na terenach prywatnych – brak uregulowania prawnego własności urządzeń w dokumentach gminnych
- Warunki lokalowe w urzędzie i jednostkach – rozwój generuje większe potrzeby administracyjne, socjalne, dotyczące stanowisk pracy

Administracyjne:

- Zwiększenie kontroli urządzeń bezodpływowych i przydomowych oczyszczalnia
- Uchwalenie nowego regulaminu zbiorowego zaopatrzenia w wodę w odprowadzania ścieków
- Uchwalenie wieloletniego planu rozwoju i modernizacji urządzeń wodno-kanalizacyjnych
- Rozwiązanie problemów związanych z postępowaniami sądowymi obecnie procedowanymi

Inne:

- Działanie w warunkach kryzysu wywołanego wojną w Ukrainie, utrudnione zarządzanie, wiele nowych nieplanowanych zadań
- Zbiorniki z odpadami ciekłymi zidentyfikowane w m. Pluty
- Nielegalne składowisko odpadów w m. Róża Wielka
- Brak lokali do najmu socjalnego
- Dalsze zatrzymywanie anarchii planistycznej
- Brak specjalistycznego sprzętu komunalnego



Urząd Gminy Szydłowo

Jaraczewo 2

64-930 Szydłowo

urząd@szydlovo.pl

We współpracy z:

 **Wielkopolska Akademia
Nauki i Rozwoju**

 **KRAJOWY
INSTYTUT
JAKOŚCI**

ul. Grochowska 35

60-277 Poznań